



SPECYFIKACJA WARUNKÓW ZAMÓWIENIA DLA PRZETARGU NIEOGRANICZONEGO

**NA ZAPROJEKTOWANIE I WYKONANIE ROBÓT DLA ZADANIA PN.
”WYKONANIE ELEKTRYCZNEJ CENTRALIZACJI ZWROTNIC W
REJONIE NASTAWNI WYKONAWCZEJ "CDD-1" ORAZ
POWIĄZANIE SYSTEMÓW PRZEJAZDOWYCH W KM 49,326 I 49,375
LK 139 Z URZĄDZENIAMI STACYJNYMI ST. CZECHOWICE-
DZIEDZICE PŁD”**

TOM I	INSTRUKCJE DLA WYKONAWCÓW (IDW)
TOM II	WARUNKI UMOWY (WU)
TOM III	PROGRAM FUNKCJONALNO-UŻYTKOWY (PFU)
TOM IV	ROZBICIE CENY OFERTOWEJ (RCO)

PROGRAM FUNKCJONALNO-UŻYTKOWY

Nazwa zamówienia: Zaprojektowanie i wykonanie robót dla zadania pn.: „Wykonanie elektrycznej centralizacji zwrotnic w rejonie nastawni wykonawczej "CDd 1" oraz powiązanie systemów przejazdowych w km 49,326 i 49,375 LK 139 z urządzeniami stacyjnymi st. Czechowice-Dziedzice Płd”

Adres obiektu budowlanego: 1. Linia kolejowa nr 139 szlak Katowice-Zwardoń w km. 48.186-51.100, stacji Czechowice-Dziedzice Południowe, Czechowice-Dziedzice

Nazwy i Kody robót:

Dział:	45000000-7	Roboty budowlane
Grupa robót:	45200000-9	Roboty budowlane w zakresie wznoszenia kompletnych obiektów budowlanych lub ich części oraz roboty w zakresie inżynierii lądowej lub wodnej
Klasa robót:	45230000-8	Roboty budowlane w zakresie budowy rurociągów, linii komunikacyjnych i elektroenergetycznych, autostrad, dróg, lotnisk i kolei
Kategoria robót:	45234000-6	Roboty budowlane w zakresie budowy kolei i systemów transportowych
	45234100-7	Budowa kolei
	45234115-5	Roboty w zakresie sygnalizacji kolejowej

ZAMAWIAJĄCY:

PKP Polskie Linie Kolejowe S.A. z siedzibą w Warszawie
Zakład Linii Kolejowych w Sosnowcu
ul. 3 Maja 16
41-200 Sosnowiec
<http://www.plk-sa.pl/>

SPORZĄDZAJĄCY:

Paulina Loskot – Młodszy specjalista
Marcin Czernecki – Naczelnika Działu

ZATWIERDZAJĄCY:

DYREKTOR ZAKŁADU

Stanisław Łazarski
(Zastępca)

SPIS ZAWARTOŚCI PFU

CZĘŚĆ I - OPISOWA.....	7
1. WYKAZ SKRÓTÓW I OBJAŚNIENIA POJĘĆ UŻYTYCH W TEKŚCIE.....	7
2. OGÓLNY OPIS PRZEDMIOTU ZAMÓWIENIA	9
2.1 Charakterystyczne parametry określające wielkość obiektów	10
2.1.1 Orientacja na mapie Polski	10
2.1.2 Orientacja w regionie	11
2.2 Aktualne uwarunkowania wykonania przedmiotu zamówienia	12
2.2.1 Koordynacja z innymi Inwestycjami.....	12
2.2.2 Opis stanu istniejącego.....	12
2.2.2.1 Nawierzchnia torowa	12
2.2.2.1.1 Wychłapy.....	12
2.2.2.1.2 Rozjazdy	12
2.2.2.2 Podtorze.....	12
2.2.2.2.1 Odwodnienie	12
2.2.2.3 Obiekty inżynieryjne	13
2.2.2.4 Przejazdy kolejowo-drogowe i przejścia	13
2.2.2.5 Budowle i obiekty obsługi podróżnych.....	13
2.2.2.5.1 Elementy małej architektury i oznakowania stałego.....	13
2.2.2.6 Budynki służące prowadzeniu ruchu kolejowego.....	13
2.2.2.7 Urządzenia sterowania ruchem kolejowym.....	13
2.2.2.8 Telekomunikacja	14
2.2.2.9 Elektroenergetyka trakcyjna	14
2.2.2.10 Elektroenergetyka nietrakcyjna	15
2.2.2.11 Inne.....	16
3. ZAKRES ROBÓT	16
3.1 Ogólne właściwości funkcjonalno-użytkowe.....	17
3.2 Badania	17
3.2.1 Badanie obiektów inżynieryjnych	17
3.2.2 Badanie obiektów kubaturowych.....	17
3.2.3 Badanie sieci trakcyjnej	17
3.2.4 Badania geotechniczne.....	17
3.2.5 Badania jakości wód opadowo-roztopowych.....	17
3.3 Dokumentacja projektowa.....	17
3.3.1 Geodezyjna dokumentacja do celów projektowych	18
3.3.2 Koncepcja projektowa.....	20
3.3.3 Wnioski o wydanie decyzji o ustaleniu lokalizacji linii kolejowej i/lub ustaleniu lokalizacji inwestycji celu publicznego	21
3.3.4 Operaty szacunkowe	21
3.3.5 Projekt budowlany	21
3.3.6 Projekty wykonawcze	22
3.3.7 Specyfikacje techniczne wykonania i odbioru robót budowlanych.....	23

3.3.8	Wymagania w zakresie formy dokumentacji projektowej.....	24
3.4	Dokumentacja niezbędna do uzyskania pozwolenia na użytkowanie	25
3.5	Dokumentacja powykonawcza i eksploatacyjna.....	25
3.6	Operat kolaudacyjny	26
3.6.1	Plan utrzymania	27
3.6.2	Geodezyjna dokumentacja powykonawcza.....	28
3.7	Roboty budowlane	28
3.7.1	Nawierzchnia kolejowa	29
3.7.1.1	Tory.....	29
3.7.1.2	Rozjazdy	29
3.7.2	Podtorze	29
3.7.2.1	Odwodnienie	29
3.7.3	Obiekty inżynieryjne.....	29
3.7.4	Przejazdy kolejowo-drogowe i przejścia.....	29
3.7.5	Drogi kołowe.....	30
3.7.6	Budowle i obiekty obsługi podróżnych	30
3.7.7	Budynki służące prowadzeniu ruchu kolejowego	30
3.7.8	Urządzenia sterowania ruchem kolejowym	30
3.7.8.1	Wymagania funkcjonalno-użytkowe względem urządzeń srk	33
3.7.8.2	Wytyczne ogólne.....	33
3.7.8.2.1	Stacyjne systemy sterowania ruchem.....	34
3.7.8.2.2	Jednoodstępowa (półsamoczynna) blokada liniowa	34
3.7.8.2.3	Wieloodstępowa (samoczynna) blokada liniowa.....	34
3.7.8.2.4	Systemy zabezpieczenia ruchu na przejazdach kolejowo-drogowych i przejściach w poziomie szyn.	34
3.7.8.2.5	Urządzenia detekcji stanów awaryjnych taboru dSAT.....	35
3.7.8.2.6	Kontrola bezpieczeństwa jazdy pociągów.....	35
3.7.8.2.7	Systemy nadrzędne (LCS)	36
3.7.8.2.8	Systemy diagnostyczne (CUIID)	36
3.7.8.2.9	Wymagania dotyczące pracy urządzeń	36
3.7.8.2.10	Wymagania elektryczne	36
3.7.8.2.11	Wymagania w zakresie kompatybilności elektromagnetycznej	36
3.7.8.2.12	Wymagania w zakresie odporności na wibracje i udary mechaniczne ..	37
3.7.8.2.13	Wymagania w zakresie konstrukcji i technologii	37
3.7.8.2.14	Wymagania dla urządzeń wewnętrznych.....	38
3.7.8.2.15	Wymagania dla urządzeń zewnętrznych.....	40
3.7.8.2.16	Wymagania w zakresie prób technicznych	42
3.7.9	Telekomunikacja.....	42
3.7.10	Elektroenergetyka trakcyjna.....	42
3.7.10.1	Opis prac dotyczących sieci trakcyjnej	43
3.7.10.2	Wymagania dla urządzeń sieci trakcyjnej.....	43
3.7.10.3	Fundamenty	43
3.7.10.4	Konstrukcje wsporcze	43
3.7.10.5	Osprzęt sieci jezdnej	43
3.7.10.6	Ochrona przed porażeniem prądem elektrycznym w strefie oddziaływania sieci trakcyjnej 3 kV DC. Uszynienia i sieć powrotna	43

3.7.10.7 Zasilacze trakcyjne oraz kable powrotne	43
3.7.10.8 Sterowanie łącznikami sieci trakcyjnej.....	43
3.7.11 Elektroenergetyka nietrakcyjna	44
3.7.11.1 Elektroenergetyka do 1 kV	44
3.7.11.1.1 Opis robót dot. urządzeń elektroenergetyki do 1 kV	44
3.7.11.2 Elektryczne ogrzewanie rozjazdów.....	44
3.7.11.3 Oświetlenie obiektów i obszarów kolejowych	44
3.7.11.4 Elektroenergetyczne linie zasilające nN	45
3.7.12 Ochrona środowiska	45
3.7.12.1 Ochrona przed hałasem i drganiami.....	47
3.7.12.2 Wymagania w zakresie analizy i oceny oddziaływania na obszar Natura 2000 47	
3.7.12.3 Pozostałe urządzenia ochrony środowiska	47
3.7.12.4 Pomiary porealizacyjne	48
3.7.12.5 Wymagania w zakresie uzyskania nowej i/lub zmiany decyzji o środowiskowych uwarunkowaniach	48
3.7.12.6 Wymagania w zakresie ponownej oceny oddziaływania na środowisko	48
3.7.12.7 Wymagania w zakresie gospodarki odpadami i materiałami z rozbiórki.....	48
3.7.12.8 Wymagania w zakresie usuwania drzew i krzewów.....	51
3.7.12.9 Wymagania w zakresie gospodarki wodno-ściekowej	51
3.7.13 Kolizje z sieciami zewnętrznymi.....	53
3.7.13.1 Infrastruktura w zakresie sieci wodociągowych, kanalizacyjnych i gazowych 54	
3.7.13.2 Infrastruktura w zakresie sieci telekomunikacyjnych.....	54
3.7.13.3 Infrastruktura w zakresie sieci elektrycznych i elektroenergetycznych.....	54
3.7.14 Inne roboty.....	55
4. POZOSTAŁE WYMAGANIA ZAMAWIAJĄCEGO	55
4.1 Prace przygotowawcze, przygotowanie terenu i zaplecza budowy.....	55
4.1.1 Zaplecze budowy i zagospodarowanie terenu	55
4.1.2 Koszty związane z zagospodarowaniem terenu budowy i zaplecza budowy....	58
4.2 Organizacja ruchu drogowego i kolejowego w czasie realizacji robót.....	59
4.2.1 Organizacja ruchu drogowego w czasie realizacji robót	59
4.2.2 Organizacja ruchu kolejowego w czasie realizacji robót.....	59
4.3 Warunki i wymagania w trakcie realizacji robót	61
4.4 Odbiory	64
4.4.1 Odbiór dokumentacji projektowej	64
4.4.2 Odbiory częściowe (w tym robót zanikających lub ulegających zakryciu).....	64
4.4.3 Odbiory techniczne	65
4.4.4 Odbiory eksploatacyjne.....	65
4.4.5 Odbiór końcowy	65
4.4.6 Odbiory gwarancyjne (przeglądy) i pogwarancyjne (ostateczne).....	65
4.5 Ochrona przeciwpożarowa.....	65
4.6 Ochrona własności publicznej i prywatnej	66
4.7 Bezpieczeństwo i higiena pracy	67
4.7.1 Plan bezpieczeństwa i ochrony zdrowia.....	67

4.8 Bezpieczeństwo systemu kolejowego	68
4.9 Plan zarządzania ryzykiem	69
4.10 Plan ochrony środowiska	70
4.11 Szkolenie personelu Zamawiającego	70
CZĘŚĆ II – INFORMACYJNA	72
5. INFORMACJE DOTYCZĄCE PRZEDMIOTU ZAMÓWIENIA	73
5.1 Informacje o prawie do dysponowania nieruchomością na cele budowlane	73
5.2 Certyfikacja	73
5.3 Kontrola jakości robót	74
5.4 Stosowanie się do Prawa i innych przepisów	74
6. ZAŁĄCZNIKI	76
Załącznik nr 1 - Wymagania dla dokumentacji w formie elektronicznej	77
Załącznik nr 2	80
Wykaz regulacji wewnętrznych PKP Polskie Linie Kolejowe S.A.	80
Załącznik nr 3 - Wzór opisu stanu nieruchomości	95

CZĘŚĆ I - OPISOWA

1. WYKAZ SKRÓTÓW I OBJAŚNIENIA POJĘĆ UŻYTYCH W TEKŚCIE

Pojęcie/skrót	Opis
Cena	Cena określona w § 10 Umowy
Eor	elektryczne ogrzewanie rozjazdów
IZ	Zakład Linii Kolejowych tj. właściwa terytorialnie jednostka zamawiającego odpowiadająca za eksploatację i utrzymanie infrastruktury
Inspektor Nadzoru	osoba fizyczna, wyznaczona przez Zamawiającego do działania jako Inspektor Nadzoru Inwestorskiego.
KODGiK	Kolejowy Ośrodek Dokumentacji Geodezyjnej i Kartograficznej
Kolizja	sytuacja, w której budowa lub przebudowa infrastruktury w miejscu przecięcia z istniejącymi sieciami lub urządzeniami (dreny, linie i słupy telefoniczne oraz elektryczne, ujęcia wodne, gazociągi, a także obiekty budownictwa lądowego, itp.) powoduje naruszenie tych sieci lub urządzeń albo konieczność zmian dotychczasowego ich stanu, przywrócenie poprzedniego stanu lub dokonanie innych zmian w związku z przyjętą technologią robót przez Wykonawcę.
LPN	Linia Potrzeb Nietrakcyjnych (linia zasilająca średniego napięcia - SN)
PFU	niniejszy Program Funkcjonalno-Użytkowy
PLK S.A.	Zamawiający – PKP Polskie Linie Kolejowe S.A.
PL-2000	układ współrzędnych płaskich prostokątnych, przeznaczony głównie dla map wielkoskalowych
PnB	Pozwolenia na budowę
PODGiK	Powiatowy Ośrodek Dokumentacji Geodezyjnej i Kartograficznej
Prawo	W rozumieniu warunków umowy w SubKLAUZULI 1.1.6.5.
Prawo Budowlane	Ustawa Prawo budowlane z dnia 07 lipca 1994 r. z późn. zmianami, tekst jednolity Dz.U. 2025 poz. 418 z późn. zm
PZGiK	Państwowy Zasób Geodezyjny i Kartograficzny

Regulacje Zamawiającego	instrukcje, wytyczne, Standardy Techniczne, Dokumenty Normatywne, warunki techniczne, zasady i procedury obowiązujące w spółce PLK S.A
Sbl	Wieloodstępowa (samoczynna) blokada liniowa
Standardy Techniczne	Szczegółowe warunki techniczne dla modernizacji lub budowy linii kolejowych do prędkości $V_{max} \leq 250$ km/h -przyjęte do stosowania w PLK S.A
SWZ	Specyfikacja Warunków Zamówienia
SMS	System Zarządzania Bezpieczeństwem
SMW	System Monitoringu Wizyjnego – system CCTV stosowany do zdalnego nadzoru obiektów i zarządzania materiałem wideo, obejmujący infrastrukturę kolejową przeznaczoną do obsługi ruchu pasażerskiego. W skład SMW wchodzi podsystem: SPA – System Przywoławczo-Alarmowy – zespół urządzeń umożliwiający komunikację podróżnych na obiektach z obsługą w sytuacjach alarmowych i zagrożenia;
Srk	sterowanie ruchem kolejowym
Ssp	samoczynny system przejazdowy
SWI	System Wymiany Informacji – system wymiany informacji pomiędzy dyżurnym ruchu i dróżnikiem przejazdowym wraz z urządzeniem informującym dróżnika o zbliżaniu się pociągu do przejazdu
TSI	Techniczne Specyfikacje Interoperacyjności
TSI PRM	Techniczne Specyfikacje Interoperacyjności w zakresie aspektu dostępności systemu kolei Unii dla osób niepełnosprawnych i osób o ograniczonej możliwości poruszania się
UZK	Urządzenie Zdalnej Kontroli – urządzenie nadzoru informujące o stanie pracy urządzeń ssp oraz pozwalające na wprowadzanie poleceń sterujących do ssp
WTWiO	Warunki Techniczne Wykonania i Odbioru
Termin wykonania Umowy	oznacza termin wykonania przedmiotu zamówienia określony w § 2 Umowy
ZOD	Zespół oceny dokumentacji w PKP Polskie Linie Kolejowe S.A.

Inne	<p>Kmt – kilometr toru</p> <p>Obręb przejazdu - Odcinek w obrębie torowiska kolejowego pomiędzy rogatkami, a gdy nie ma rogatek 8 odcinka długości 4 m od skrajnej szyny z każdej strony przejazdu.</p> <p>Plac budowy - miejsca, gdzie mają być realizowane roboty Stałe i do których mają być dostarczone Urządzenia i Materiały oraz wszelkie inne miejsca, wyraźnie w Umowie wyszczególnione jako stanowiące części Placu Budowy. Określenie „Plac Budowy” używane w niniejszym PFU oznacza „teren budowy” w rozumieniu Prawa budowlanego.</p>
Pozostałe pojęcia lub określenia użyte w PFU, a pisane wielką literą, należy rozumieć tak, jak zostały zdefiniowane w Umowie.	

Ilekoć w PFU posłużono się pojęciami: „musi”, „wymagany”, „będą”, „należy”, „powinny” lub odpowiadające im synonimy uznaje się, iż pojęcia te są tożsame i używane zamiennie, a zwroty, w których zostały użyte, uznaje się za stanowiące zobowiązanie Wykonawcy.

Wszystkie koszty związane m.in. z projektowaniem, niezbędnymi uzgodnieniami dla wykonania przedmiotu zamówienia, w tym koszty związane z przygotowaniem odpowiednich dokumentów dla nadzoru budowlanego oraz innych organów administracji, wymaganych odrębnymi przepisami, zapotrzebowaniem na dokumentację geodezyjną oraz wykonawstwem robót i ich zabezpieczeniem, zostaną przez Wykonawcę uwzględnione w Cenie.

2. OGÓLNY OPIS PRZEDMIOTU ZAMÓWIENIA

Realizacja zadania pn. „Wykonanie elektrycznej centralizacji zwrotnic w rejonie nastawni wykonawczej "CDd 1" oraz powiązanie systemów przejazdowych w km 49,326 i 49,375 LK 139 z urządzeniami stacyjnymi st. Czechowice-Dziedzice Płd” prowadzona będzie w systemie „projekt i budowa”.

Przedmiotem zamówienia jest wykonanie elektrycznej centralizacji zwrotnic rozjazdów nr 7, 8, 9, 10 oraz wykończeniowych Wk4, Wk5 w rejonie nastawni wykonawczej "CDd 1", zmiana sposobu uzależnienia i sterowania zwrotnic w urządzeniach mechanicznych srk w oparciu o zamki UZE-02, włączenie zamków do istniejących zależności oraz wykonanie doposażenia urządzeń przejazdowych w km 49,326 i 49,375 lk. 139 w celu ich powiązania z urządzeniami stacyjnymi st. Czechowice-Dziedzice Płd a także zabudowa tarczy ostrzegawczej ToJ i zabudowa systemu liczenia osi. Całość przedmiotu zamówienia obejmuje wykonanie:

- 1) dokumentacji projektowej niezbędnej do prawidłowego wykonania wszystkich robót budowlanych i uzyskania dla niej wszystkich wymaganych opinii, uzgodnień, dopuszczeń, warunków, decyzji i pozwoleń niezbędnych do realizacji przedmiotu zamówienia;
- 2) wszystkich robót budowlanych zgodnie z zakresem zamówienia na podstawie opracowanej przez Wykonawcę i zatwierdzonej przez Zamawiającego dokumentacji projektowej, o której mowa w ww. pkt 1, oraz wszystkich robót przygotowawczych niezbędnych do wykonania zakresu Umowy oraz wykonania wszelkich czynności wymaganych Prawem; Zakres robót obejmuje demontaż istniejących urządzeń, wykonanie nowego okablowania oraz zabudowę kompletu urządzeń przejazdowych zgodnie z obowiązującymi przepisami oraz wymaganiami zamawiającego.

3) Wykonanie kompleksowej dokumentacji powykonawczej, w tym m.in. inwentaryzacji geodezyjnej powykonawczej;

Zamówienie obejmuje zaprojektowanie i wykonanie robót branży sterowania ruchem kolejowym, teletechniki i energetyki nietrakcyjnej oraz robót budowlanych rozbiórkowych.

Zamawiający zwraca uwagę, iż całość przedmiotu zamówienia powinna być wykonana zgodnie z SWZ, przepisami prawa powszechnie obowiązującego, Regulacjami Zamawiającego, normami, zasadami wiedzy technicznej i sztuki budowlanej.

2.1 Charakterystyczne parametry określające wielkość obiektów

2.1.1 Orientacja na mapie Polski



PFU dla zadania „WYKONANIE ELEKTRYCZNEJ CENTRALIZACJI ZWROTNIC W REJONIE NASTAWNI WYKONAWCZEJ "CDD-1" ORAZ POWIĄZANIE SYSTEMÓW PRZEJAZDOWYCH W KM 49,326 I 49,375 LK 139 Z URZĄDZENIAMI STACYJNYMI ST. CZECHOWICE-DZIEDZICE PŁD”

2.1.2 Orientacja w regionie

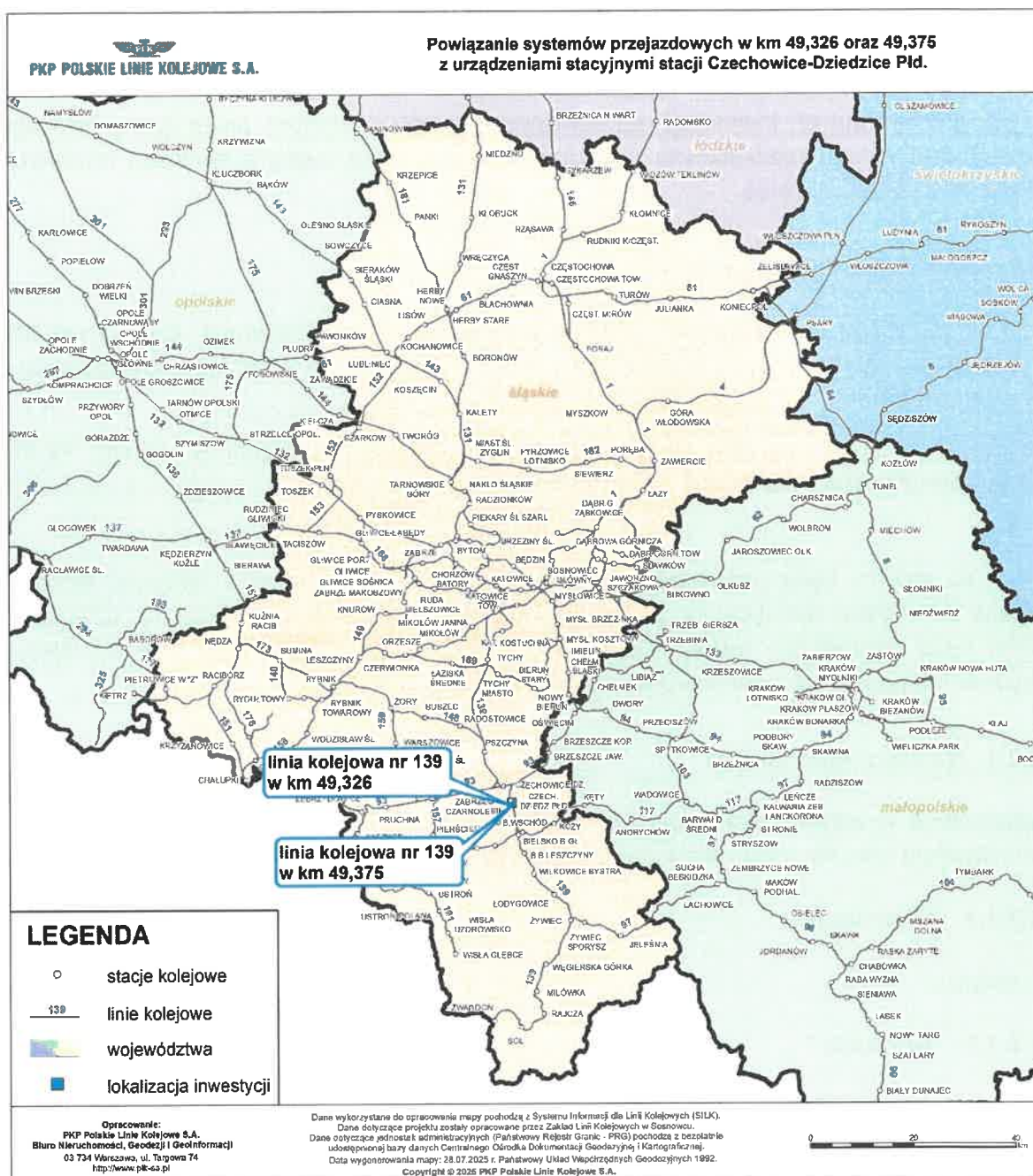

Lokalizacja obiektów

Zakres robót objęty zamówieniem znajduje się na obszarze działania PKP Polskie Linie Kolejowe S.A.:

- 1) zlokalizowany jest na linii kolejowej nr 139 Katowice - Zwardoń w km. 48.186-51.100, stacji Czechowice-Dziedzice Południowe, Czechowice-Dziedzice, gmina Czechowice-Dziedzice.

2.2 Aktualne uwarunkowania wykonania przedmiotu zamówienia

2.2.1 Koordynacja z innymi inwestycjami

Wykonawca jest zobowiązany realizować przedmiot zamówienia w ścisłej współpracy z wykonawcami innych inwestycji realizowanych/przygotowywanych przez Zamawiającego i innymi podmiotami realizującymi inne prace na obszarze objętym niniejszą inwestycją i obszarze jej oddziaływania.

2.2.2 Opis stanu istniejącego

Linia nr 139 Katowice – Zwardoń jest linią dwutorową, zelektryfikowaną, pierwszorzędą. Urządzenia przejazdowe typu PE z napędami JEGD-50 kategorii A w km. 49,326 obsługiwane z posterunku CDd-1.

Urządzenia przejazdowe typu UP-1 z napędami JEGD-50 kategorii A w km. 49,375 obsługiwane z posterunku CDd-1.

Teren, na którym będą prowadzone roboty budowlane, nie obejmuje terenów, które są wpisane do rejestru zabytków lub podlegają innej ochronie konserwatorskiej. Na terenie, na którym będą prowadzone roboty budowlane, nie znajdują się obiekty wpisane do rejestru zabytków lub podlegają innej ochronie konserwatorskiej.

2.2.2.1 Nawierzchnia torowa

Nawierzchnia w całym torze zabudowana jest z szyn S49 klasycznych. Tor nr 1 i 2 na analizowanym odcinku jest torem klasy 2 wg. Id-12.

2.2.2.1.1 Wychłapy

Nie dotyczy

2.2.2.1.2 Rozjazdy

Rozjazdy na stacji Czechowice-Dziedzice Płd. zostały zabudowane w roku 1998 są to rozjazdy zwyczajne, a promienie rozjazdów R190m i R300m. Wszystkie rozjazdy zabudowane są na podrojazdnicach drewnianych.

2.2.2.2 Podtorze

Na remontowanym odcinku robót występują miejscowo słabe miejsca w podtorzu

2.2.2.2.1 Odwodnienie

Nie dotyczy

2.2.2.3 Obiekty inżynieryjne

Nie dotyczy

2.2.2.4 Przejazdy kolejowo-drogowe i przejścia

Na linii nr 139 w znajdują się następujące przejazdy kolejowo-drogowe i przejścia:

Lp.	Km przejazdu	kał.	Nazwa drogi/Zarządca	Rodzaj nawierzchni	Typ urządzeń	Liczba torów	Stan techniczny*
1	48,436	A	ul. Bestwińska/Zarząd Powiatu Bielskiego	L:CBP P: CBP	UP-1	2	dobry
2	49,326	A	ul. Klonowa/Burmistrz Miasta Czechowice-Dziedzice	L:CBP P: CBP	PE	2	Dobry
3	49,375	A	ul. Rieczna/Burmistrz Miasta Czechowice-Dziedzice	L:CBP P: CBP	UP-1	2	Dobry
4	49,969	A	ul. Junacka/ Burmistrz Miasta Czechowice-Dziedzice	L:CBP P: CBP	RHR-95	3	Dobry
5	50,983	A	ul. Orzeszkowej/ Burmistrz Miasta Czechowice-Dziedzice	L:CBP P: CBP	PE	2	Dobry

2.2.2.5 Budowle i obiekty obsługi podróżnych

Nie dotyczy

2.2.2.5.1 Elementy małej architektury i oznakowania stałego

Nie dotyczy

2.2.2.6 Budynki służące prowadzeniu ruchu kolejowego

- a) Linia 139 Katowice – Zwardoń, km. 49,295 – budynek nastawni wykonawczej – CDd1

2.2.2.7 Urządzenia sterowania ruchem kolejowym

Stacja Czechowice-Dziedzice Południowe nastawnia wykonawcza „CDd1”

- a) urządzenia mechaniczne scentralizowane zabudowane w 1960 roku wyposażone w:
- napędy zwrotnicowe elektryczne typu EEA-4 zwrotnice 11, 12, 13, 14,
 - napędy mechaniczne 7, 8, 9, 10, Wk4, Wk5,
 - sygnalizatory świetlne,
 - urządzenia kontroli niezajętości torów i rozjazdów typu ACS 2000,
 - agregat prądotwórczy o mocy 15 kVA
 - półsamoczynną przekątnikową blokadę liniową typu EAP-94 odstęp Czechowice-Dziedzice Płd. – Bielsko-Biała Komorowice – rok zabudowy 1997;

2.2.2.8 Telekomunikacja

Łączność strażnicowa realizowana po łączach dzierżawionych od PKP Telkol Sp. z o.o.

Podziemna infrastruktura kablowa biegnąca wzdłuż linii kolejowej nr 139 od km 44,203 do km 55,713 wzdłuż której przebiega kabel TKD - własności PKP Telkol Sp. z o.o.

2.2.2.9 Elektroenergetyka trakcyjna

Linia nr 139 na odcinku od km 44,203 do km 55,713 (odcinek na terenie województwa śląskiego) jest linią dwutorową. W torach głównych zasadniczych zastosowana została sieć typu C120-2C, o sumarycznym przekroju 320 mm² Cu. Sieć trakcyjna C120-2C składa się z:

- liny nośnej o przekroju 120 mm² Cu,
- dwóch przewodów jezdnych o przekroju 2x100 mm² Cu,

Charakterystyczne parametry techniczno – dynamiczne

- naciąg w linie nośnej 1373 daN,
- naciąg w przewodach jezdnych 1434 daN,
- rozpiętość normalnego przęsła (I strefa wiatrowa) 72 m,
- wysokość konstrukcyjna 1,70 m,
- układ przęsła naprężenia 21 + 32 + 21 = 74 m,
- współczynnik nierównomierności elastyczności 33,4¹ (28,8)² %,
- prędkość maksymalna 110 km/h.

Na stacjach, w torach dodatkowych i w przejściach rozjazdowych wywieszona jest sieć typu C95-C. Sieć typu C95-C jest to sieć skompensowana, nieelastyczniona o sumarycznym przekroju 195 mm² Cu składająca się z:

- liny nośnej o przekroju 95 mm² Cu,
- przewodu jezdного o przekroju 100 mm² Cu.

Charakterystyczne parametry techniczno – dynamiczne

- naciąg w linie nośnej 1165 daN,
- naciąg w przewodach jezdnych 953 daN,
- rozpiętość normalnego przęsła 72 m,
- wysokość konstrukcyjna 1,30 m.
- prędkość maksymalna 110 km/h.

¹ Wg obliczeń teoretycznych

² Wg pomiarów wykonanych przez CNTK

Sieci podwieszone są na słupach stalowych przestrzennych oraz konstrukcjach bramkowych. Konstrukcje stalowe ustawione są na fundamentach betonowych prefabrykowanych oraz wylewanych na mokro. Jako podwieszenia stosowane są głównie podwieszenia rurowe, które znajdują się na stacjach.

Na większych stacjach sieć jezdna podwieszona jest na wspólnych konstrukcjach wsporczych – bramkach. Na części stacji sieci torów bocznych podwieszone są na tzw. powieszeniach parasolowych – jedna konstrukcja wsporcza dla dwóch torów.

Ochrona przed porażeniem wykonana jest w systemie uszynienia grupowego. Ochronę odgromową stanowią odgromniki różkowe.

2.2.2.10 Elektroenergetyka nietrakcyjna

1) Nastawnia Wykonawcza CDd-1 (Czechowice-Dziedzice Płd).:

a) Oświetlenie zewnętrzne

- instalacja ośw. przejazdu km 48,436 linia 139: Oprawy - 2 szt. LED, Słupy oświetleniowe kompozytowe 2 szt., stan urządzeń dobry. Rok budowy 2023.
- instalacja ośw. peronu Czechowice Dziedzice Południowe linia 139: Oprawy - 24 szt. sodowe, Słupy oświetleniowe stalowe 12 szt., stan urządzeń dobry.
- instalacja ośw. kładki dojazdu do peronu Czechowice Dziedzice Południowe linia 139: Oprawy - 6 szt. sodowe, Słupy oświetleniowe stalowe 6 szt., stan urządzeń dobry.
- instalacja ośw. stacji Czechowice Dziedzice Południowe linia 139: Oprawy - 7 szt. sodowe, Słupy oświetleniowe kompozytowe 3 szt., słup stalowy 1 szt. stan urządzeń dobry.

b) przyłącza elektroenergetyczne

- Nazwa przyłącza „CZECHOWICE DZIEDZICE POŁUDNIOWE - oświetlenie zewnętrzne peronów i kładki”, Numer PPE 59050880000443691, Moc przyłącza 33kW, Moc Umowna 10kW, Taryfa C12b, Dystrybutor PGE Energetyka Kolejowa S.A;
- Nazwa Przyłącza „budynek nastawni CDd, oświetlenie zewnętrzne międzytorzy”, Numer PPE 59050880000444063, Moc przyłącza 16kW, Moc Umowna 16kW, Taryfa C12a, Dystrybutor PGE Energetyka Kolejowa S.A;
- Nazwa Przyłącza „budynek nastawni CDd1, oświetlenie zewnętrzne międzytorzy”, Numer PPE 59050880000444056, Moc przyłącza 16kW, Moc Umowna 16kW, Taryfa C12a, Dystrybutor PGE Energetyka Kolejowa S.A;

2) Przejazd km 49.326

a) Oświetlenie zewnętrzne

- instalacja ośw. przejazdu km 49,326 linia 139: Oprawy - 2 szt. LED, Słupy oświetleniowe kompozytowe 2 szt., stan urządzeń dobry. Rok budowy 2023.

b) przyłącza elektroenergetyczne

- Nazwa Przyłącza „budynek nastawni CDd1, oświetlenie zewnętrzne międzytorzy”, Numer PPE 590508800000444056, Moc przyłącza 16kW, Moc Umowna 16kW, Taryfa C12a, Dystrybutor PGE Energetyka Kolejowa S.A;

3) Przejazd km.49,375 – oświetlenie zewnętrzne

a) Oświetlenie zewnętrzne

- instalacja ośw. przejazdu km 49,375 linia 139: Oprawy - 2 szt. LED, Słupy oświetleniowe kompozytowe 2 szt., stan urządzeń dobry. Rok budowy 2023

b) przyłącza elektroenergetyczne

- Nazwa Przyłącza „budynek nastawni CDd1, oświetlenie zewnętrzne międzytorzy”, Numer PPE 590508800000444056, Moc przyłącza 16kW, Moc Umowna 16kW, Taryfa C12a, Dystrybutor PGE Energetyka Kolejowa S.A;

2.2.2.11 Inne

Nie dotyczy

3. ZAKRES ROBÓT

Zamawiający przewiduje dwie formy rozliczania robót budowlanych:

- 1) pozycje ryczałtowe rozliczane w oparciu o RCO i Program Funkcjonalno-Użytkowy oznaczone (R).....(R), jako komplet;
- 2) pozycje obmiarowe rozliczane w oparciu o RCO i Program Funkcjonalno-Użytkowy rozliczane na podstawie rzeczywistych obmiarów z podanymi jednostkami miar innymi niż komplet, na podstawie cen ofertowych, oznaczone jako (O).....(O)

Wykonawca, przygotowując ofertę, musi wziąć pod uwagę całość prac i robót budowlanych niezbędnych do wykonania, aby uzyskać parametry określone w pkt 3.1. PFU, a których wykonanie wynika z uwarunkowań wykonania przedmiotu zamówienia określonych w pkt 2.2. PFU.

Wykonawca jest zobowiązany wykonać wszystkie roboty przewidziane w zatwierdzonej przez Zamawiającego dokumentacji wykonawczej tak, aby osiągnąć zamierzone parametry funkcjonalno-użytkowe.

Podane w niniejszym PFU charakterystyczne parametry m.in. kilometraż, długości, wielkości powierzchni, szerokości, odległości, ilości robót dla poszczególnych branż i zakresów/ lokalizacji są tylko szacunkowe i mogą różnić się od ilości wynikających z uszczegółowienia zakresu robót na etapie projektu wykonawczego, co Wykonawca winien wziąć pod uwagę przygotowując ofertę i co powinien w kalkulować w przedstawioną w ofercie cenę ofertową.

Wykonawca jest zobowiązany do uzyskania niezbędnych informacji i zidentyfikowania przebiegu kolidującej infrastruktury oraz usunięcia kolizji w przypadku ich wystąpienia.

Realizacja zadania powinna być przeprowadzona w taki sposób aby:

- do 30.12.2025 r. został wykonany zakres robót o wartości do 75% kwoty całego zadania
- do 31.10.2026 r. został wykonany zakres robót o wartości do 25% kwoty całego zadania

3.1 Ogólne właściwości funkcjonalno-użytkowe

Realizacja zamówienia ma na celu wyeliminowanie usterkowości urządzeń przejazdowych oraz poprawę bezpieczeństwa na przejazdach.

3.2 Badania

Nie dotyczy

3.2.1 Badanie obiektów inżynierskich

Nie dotyczy

3.2.2 Badanie obiektów kubaturowych

Nie dotyczy

3.2.3 Badanie sieci trakcyjnej

Nie dotyczy

3.2.4 Badania geotechniczne

Nie dotyczy

3.2.5 Badania jakości wód opadowo-roztopowych

Nie dotyczy

3.3 Dokumentacja projektowa

Dokumentacja projektowa oznacza całość dokumentacji (wraz z uzyskaniem wszelkich niezbędnych decyzji, pozwoleń, technicznych warunków przyłączenia i uzgodnień dotyczących tego zamówienia) niezbędnej do realizacji przedmiotu zamówienia, tzn. do wybudowania, skonfigurowania, zapewnienia ogólnych właściwości funkcjonalno-użytkowych oraz uzyskania pozwolenia na użytkowanie. W skład dokumentacji projektowej wchodzi wszystkie opracowania projektowe niezbędne do realizacji przedmiotu zamówienia zgodnie z wymaganiami Zamawiającego ujętymi w PFU.

Wykonawca zapewni opracowanie dokumentacji projektowej z należytą starannością,

zasadami sztuki budowlanej w sposób zgodny z ustaleniami zawartymi w Specyfikacji Warunków Zamówienia oraz wymaganiami Prawa i przepisów oraz instrukcji Zamawiającego.

Zakres opracowań projektowych co do zasady ma zawierać się w obrębie terenów (działek) będących w dyspozycji Zamawiającego tj. nieruchomości, do których Zamawiający posiada prawo własności/użytkowania wieczystego/ograniczone prawo rzeczowe lub objętych zawartą z PKP S.A. umową Nr D50-KN-1L/01 z dnia 27.09.2001 r. o uregulowanym na rzecz PKP S.A. stanie prawnym, każde odstępstwo od tej zasady należy bezwzględnie uzgadniać z Zamawiającym.

Wykonawca na etapie opracowania koncepcji projektowej - jednakże przed podjęciem decyzji o wyborze trybu pozyskania decyzji lokalizacyjnej (w sytuacji gdy będzie ona wymagana) - określi nieruchomości niezbędne do zajęcia w celu prowadzenia robót budowlanych oraz dokona analizy stanu prawnego tych nieruchomości, w tym stanowiących przedmiot umowy Nr D50-KN-1L/01 z dnia 27.09.2001 r. Weryfikacji stanu prawnego należy dokonać na podstawie danych zawartych w księdze wieczystej, przy pomocy dostępu elektronicznego pod adresem <https://ekw.ms.gov.pl> oraz danych zawartych w pozyskanych wypisach z ewidencji gruntów i budynków, w tym dotyczących numerów ksiąg wieczystych. Wyniki przeprowadzonej analizy należy przedstawić w formie wykazu (wraz z podstawą określającą tytuł prawny) Zamawiającemu który bez zbędnej zwłoki zaakceptuje lub przekaże uwagi do wykazu ze wskazaniem na potrzebę pozyskania tytułu prawnego do nieruchomości. W sytuacji realizacji inwestycji realizowanych poza nieruchomościami dla których Spółka posiada prawo własności/użytkowania wieczystego niezbędne jest pozyskanie na rzecz Spółki zgody uprawniającej Spółkę do zrealizowania robót budowlanych w planowanym zakresie celem zabezpieczenia interesów Spółki w sytuacji realizacji inwestycji na tych gruntach. Zaakceptowany przez Zamawiającego wykaz będzie stanowił podstawę do dalszych prac projektowych w tym także zatwierdzenia koncepcji projektowej.

Ponadto opracowana dokumentacja musi zawierać wszelkie dane, obliczenia i inne informacje wynikające z zapisów odpowiednich Technicznych Specyfikacji Interoperacyjności lub przepisów krajowych.

Zamawiający wymaga dokumentacji wysokiej jakości, zarówno pod względem merytorycznym jak i redakcyjnym.

3.3.1 Geodezyjna dokumentacja do celów projektowych

Wykonawca we własnym zakresie pozyska geodezyjną dokumentację do celów projektowych. Geodezyjną dokumentację do celów projektowych stanowią:

- 1) aktualne cyfrowe mapy do celów projektowych, które będą wykorzystywane do opracowania dokumentacji projektowej, zarówno dla robót wymagających pozwolenia na budowę jak również dla robót podlegających zgłoszeniu. Mapy do celów projektowych winny obejmować swoim zakresem tereny zamknięte oraz w razie potrzeby tereny przyległe do linii kolejowej o szerokości niezbędnej do prawidłowego opracowania całej wymaganej dokumentacji projektowej. Mapa do celów projektowych powinna zawierać

aktualne, sprawdzone i zweryfikowane dane ewidencyjne (nr działek ewidencyjnych i przebieg granic działek ewidencyjnych);

- 2) inne opracowania na podstawie wyników dodatkowych pomiarów geodezyjnych wykonanych na potrzeby sporządzenia kompletnej dokumentacji projektowej.

Przed wykonaniem pomiarów w celu sporządzenia map do celów projektowych Wykonawca powinien sprawdzić dokładność i stan poziomej oraz wysokościowej osnowy geodezyjnej, a w razie potrzeby założyć dodatkowe punkty osnowy o dokładności określonej w branżowym standardzie Ig-6. Stabilizację nowych punktów osnowy należy wykonać zgodnie ze standardem Ig-6 na kolejowym terenie zamkniętym w miejscach, gdzie nie będą prowadzone prace budowlane i punkty nie ulegną zniszczeniu.

Geodezyjna dokumentacja do celów projektowych powinna zostać opracowana zgodnie z:

- 1) obowiązującymi państwowymi przepisami Prawa;
- 2) Standardem dla kolejowej osnowy geodezyjnej, znaków regulacji osi torów, wykonywania pomiarów geodezyjnych oraz opracowań map na zlecenie PKP Polskie Linie Kolejowe S.A. Ig-6 (uchwała 849/2024 Zarządu PKP Polskie Linie Kolejowe S.A. z dnia 10 września 2024 r.);
- 3) Standardem technicznym „O organizacji i wykonywaniu pomiarów w geodezji kolejowej” GK-1 (Uchwała Nr 8 Zarządu PKP S.A. z dnia 12 stycznia 2016 r.).

Przed złożeniem opracowanej dokumentacji do celów projektowych, we właściwym terytorialnie KODGiK, a w przypadku opracowania wykraczającego poza kolejowy teren zamknięty - we właściwym terytorialnie PODGiK, należy zastosować procedury związane z zaopiniowaniem ww. dokumentacji zgodnie z Instrukcją Ig-1 Rodzaje i obieg dokumentacji geodezyjno-kartograficznej w PKP Polskie Linie Kolejowe S.A., wprowadzonej uchwałą nr 846/2024 Zarządu PKP Polskie Linie Kolejowe S.A. z dnia 10 września 2024 r.,

Wykonawca przekaże do Biura Nieruchomości, Geodezji i Geoinformacji PLK SA :

- 1) mapy do celów projektowych w wersji cyfrowej w formacie *.dwg, *.dgn;
- 2) dane o poziomej i wysokościowej osnowie geodezyjnej wykorzystanej do opracowania mapy do celów projektowych. Dane te powinny zawierać dokładność, sposób stabilizacji, opisy topograficzne punktów i wykaz współrzędnych x,y,z.

W trakcie opracowania mapy do celów projektowych, Wykonawca powinien przeprowadzić proces sprawdzenia zgodności granic działek ewidencyjnych stanowiących kolejowy teren zamknięty ze stanem faktycznym:

- 1) Wykonawca pozyska aktualne dane dotyczące granic działek ewidencyjnych obszaru kolejowego z PZGiK oraz PKP S.A.;
- 2) Wykonawca dokona analizy porównawczej zgodności przebiegu granic pozyskanych ze źródeł wymienionych w pkt 1;
- 3) wynik analizy porównawczej w formie tabelarycznego i graficznego zestawienia zaobserwowanych rozbieżności podlega przekazaniu do Zamawiającego celem oceny przeprowadzonej analizy;
- 4) w przypadku stwierdzenia rozbieżności danych, które mogą wpływać na rzetelność opracowania dokumentacji projektowej, a w szczególności na określenie terenu rozgraniczającego realizację inwestycji, Wykonawca zobligowany jest do przeprowadzenia szczegółowego postępowania, które doprowadzi do zgodności danych

ewidencyjnych. Czynności te należy przeprowadzić zgodnie z przepisami prawa w tym zakresie.

3.3.2 Koncepcja projektowa

Koncepcja projektowa musi zawierać w szczególności opis wraz z graficznym przedstawieniem na mapie zasadniczej/mapie sytuacyjno-wysokościowej pozyskanej z zasobu geodezyjnego i kartograficznego (KODGiK i/lub PODGiK) w skali nie mniejszej niż 1:1000, planowanego zakresu robót oraz proponowanej technologii robót wraz z ich fazowaniem.

W ramach opracowania koncepcji projektowej należy przedstawić również proponowane terminy wykonania poszczególnych faz robót oraz całego przedsięwzięcia z uwzględnieniem harmonogramu zamknięć torowych.

W ramach koncepcji projektowej Wykonawca przedstawi także plan monitorowania środków kontroli ryzyka dotyczący etapu projektowania.

Zatwierdzenie koncepcji projektowej odbywać się będzie zgodnie z przepisami obowiązującymi u Zamawiającego, w szczególności z procedurą SMS-PW-09.

Wykonawca w terminie do 14 dni od podpisania Umowy ma przedstawić Zamawiającemu koncepcję projektową.

Zakres Koncepcji projektowej:

- 1) Inwentaryzacja sieci uzbrojenia terenu w zakresie niezbędnym do opracowania projektu budowlanego;
- 2) Część technologiczno – ruchowa;
- 3) Koncepcja układu zasilającego odbiory nietrakcyjne tzw. Linii Potrzeb Nietrakcyjnych LPN średniego napięcia (SN) AC wraz z rozmieszczeniem stacji transformatorowych, odłączników i z uwzględnieniem potrzeb docelowych;
- 4) Koncepcja sieci, instalacji i urządzeń energetyki do 1 kV. W koncepcji należy uwzględnić dotychczasowe odbiory z podziałem na odbiory należące do PLK S.A oraz odbiory obce (w przypadku zmiany lub likwidacji dotychczasowego zasilania) w celu oddzielnego opomiarowania. W koncepcji należy również wskazać odbiory wymagające rezerwowego zasilania;
- 5) Koncepcja przebudowy linii kablowych teletechnicznych w tym istniejących linii kablowych (tradycyjnych i światłowodowych) oraz koncepcja trasy projektowanych linii teletechnicznych;
- 6) Propozycja podziału zakresu robót na etapy i fazy wraz ze wstępnym harmonogramem;
- 7) Analiza technologii prowadzenia ruchu kolejowego w czasie wykonywania robót i rekomendacja najlepszego wariantu z ewentualnym doposażeniem w liniowe urządzenia srk (zamknięcie całej linii z komunikacją zastępczą i trasami objazdowymi w porównaniu do prowadzenia ruchu po jednym torze z zastosowaniem blokady dwukierunkowej);

8) Wytyczne dla opracowania rozkładu jazdy pociągów w trakcie realizacji poszczególnych etapów i faz robót wraz ze wstępnym harmonogramem realizacji i harmonogramem wymaganych zamknięć torowych;

9) Projekcja nakładów inwestycyjnych dla okresu realizacji projektu.

Zatwierdzona koncepcja projektowa będzie podstawą do sporządzenia kolejnych elementów dokumentacji projektowej.

Dokumentacja powinna zawierać również wszystkie inne dokumenty, schematy, plany, wykazy itp. służące do przedstawienia rozwiązań proponowanych przez Wykonawcę.

3.3.3 Wnioski o wydanie decyzji o ustaleniu lokalizacji linii kolejowej i/lub ustaleniu lokalizacji inwestycji celu publicznego

Nie dotyczy

3.3.4 Operaty szacunkowe

Operaty muszą być sporządzone przez osobę posiadającą uprawnienia rzeczoznawcy majątkowego i należy je wykonać zgodnie z obowiązującymi przepisami prawa, w tym przepisami: ustawy z dnia 21 sierpnia 1997 r. o gospodarce nieruchomościami, Rozporządzenia Ministra Rozwoju i Technologii z dnia 5 września 2023 r. w sprawie wyceny nieruchomości. Operat szacunkowy musi zawierać wszystkie wymagane dla niego elementy zarówno formalne jak i prawne. Ponadto operat musi zawierać kopię wypisu z rejestru gruntów oraz protokół z badania księgi wieczystej, jeżeli księga wieczysta jest prowadzona, a nie znajduje się w centralnej bazie danych ksiąg wieczystych.

3.3.5 Projekt budowlany

Wykonawca opracuje projekty budowlane, które umożliwią uzyskanie niezbędnych decyzji wymaganych Prawem budowlanym. Zamawiający bezwzględnie wymaga opracowania dokumentacji projektowej, również tej wymagającej tylko zgłoszenia, w oparciu o aktualne mapy do celów projektowych.

Wszystkie obiekty należy zaprojektować i wykonać w sposób zharmonizowany architektonicznie z istniejącym krajobrazem oraz pozostałymi obiektami. Wykonawca sporządzi/zaktualizuje wykaz obiektów, obszarów objętych ochroną na podstawie przepisów o ochronie zabytków i opiece nad zabytkami znajdujących się na terenie objętym robotami budowlanymi. Wykaz ten powinien być sporządzony w oparciu m.in. o informacje pozyskane od organów ochrony zabytków (krajowych, wojewódzkich, gminnych). Wykaz powinien zawierać m.in. dane ewidencyjne nieruchomości na jakiej posadowiony jest obiekt/obszar objęty ochroną, dokładny adres, numer księgi wieczystej jeśli jest prowadzona, nazwę zabytku, numer i datę decyzji na podstawie której obiekt/obszar został objęty ochroną oraz wskazanie organu który prowadzi rejestr/ewidencję w której ww. obiekt/obszar został ujęty. W przypadku obiektów, obszarów wpisanych do rejestru zabytków należy uzyskać pozwolenie na

prorowadzenie robót budowlanych wydane przez właściwego wojewódzkiego konserwatora zabytków. W przypadku obiektów wpisanych do ewidencji zabytków oraz obiektów dla których ochrona jest prowadzona w innej formie, należy uwzględnić wymagania właściwego konserwatora zabytków, bez względu na ich treść i formę.

Należy przestrzegać wymaganego Prawem budowlanym uzgadniania dokumentacji pomiędzy branżami.

Wykonawca jest zobowiązany procedować w imieniu Zamawiającego postępowania o wydanie niezbędnych dla realizacji inwestycji decyzji administracyjnych, postanowień, zezwoleń, porozumień, umów, uzgodnień, opinii i innych.

W przypadku zastosowania rozwiązań innowacyjnych, przed zatwierdzeniem projektu budowlanego, należy przedstawić instrukcję utrzymania i przewidywane koszty eksploatacji danego elementu na jednostkę czasu w cyklu życia w odniesieniu do rozwiązań konwencjonalnych. Przy rozwiązaniach innowacyjnych należy mieć na uwadze uwarunkowania wynikające z procedur TSI również w zakresie terminów uzyskiwania niezbędnych uzgodnień.

Wykonawca dokona aktualizacji danych potrzebnych do sporządzenia wniosków oraz sporządzi wnioski o przyłączenie sieci energetycznej do układu dystrybutora energii elektrycznej.

Zatwierdzenie projektu budowlanego odbywać się będzie zgodnie z przepisami obowiązującymi u Zamawiającego, w szczególności z procedurą SMS-PW-09.

3.3.6 Projekty wykonawcze

Projekt wykonawczy stanowi uzupełnienie i uszczegółowienie projektu budowlanego i powinien zawierać, m.in.:

- 1) rysunki, opisy, obliczenia, plany sytuacyjne i sytuacyjno-wysokościowe, profile podłużne z naniesieniem układu górnych warstw podtorza, przekroje poprzeczne torowiska;
- 2) profile podłużne dróg w obrębie przejazdów, harmonogramy, zakres i technologię wzmocnienia podtorza;
- 3) projekt regulacji osi torów oparty na znakach regulacji osi torów (projekt niwelety torów należy rozpatrywać ze szczególnym uwzględnieniem lokalizacji w przejazdach kolejowych, gdzie należy zapewnić odpowiedni profil drogi).

Przy projektowaniu geometrii toru w planie i profilu należy bezwzględnie przeanalizować aktualnie obowiązującą geometrię uwidocznioną na obowiązującym profilu podłużnym i protokołach zdawczo – odbiorczych znaków regulacji danej linii kolejowej znajdujących się w zasobach KODGiK lub u Zamawiającego i jeśli spełnia wymogi zapisów PFU to należy ją stosować.

Nowy projekt niwelety (po stwierdzeniu niemożności zrealizowania obowiązującego projektu niwelety) musi obejmować odcinek linii kolejowej od najbliższego załomu przed do najbliższego załomu profilu za budowanym/przebudowywanym odcinkiem linii kolejowej.

Przy opracowaniu projektu regulacji osi jednego toru na linii dwutorowej należy uwzględniać projektowaną geometrię sąsiedniego toru wykazaną w aktualnie obowiązujących protokołach znaków regulacji osi toru znajdujących się w zasobach

- KODGiK lub Zamawiającego. Projekt regulacji osi toru swoim zakresem musi obejmować odcinek linii od najbliższego załamania prostej, początek krzywej przejściowej, początek łuku, koniec łuku (punkty charakterystyczne geometrii toru) przed i za odcinkiem linii kolejowej objętym pracami;
- 4) projekt wykonawczy sieci, instalacji i urządzeń energetyki do 1 kV powinien składać się z części opisowej gdzie zostaną zamieszczone wymagania techniczne projektowanych urządzeń oraz instalacji, które zostaną potwierdzone wykonanymi obliczeniami (obciążenie wewnętrznych linii zasilających oraz poszczególnych obwodów, dobór przewodów i zabezpieczeń, spadki napięć w obwodach, skuteczność działania środków ochrony od porażeń), bilans mocy, zestawienie materiałów. A także z części graficznej, gdzie zostaną załączone schemat ideowy instalacji, plany sytuacyjne dla projektowanej instalacji, oraz inne specjalistyczne rozwiązania dla branży energetycznej. Opracowany projekt powinien spełniać aktualne przepisy, normy, rozporządzenia oraz wytyczne Zamawiającego;
 - 5) inne projekty specjalistyczne posiadające wszystkie niezbędne uzgodnienia (projekty technologiczne, projekty zabezpieczenia wykopów, projekty organizacji ruchu kolejowego – fazowania robót w czasie realizacji, projekty czasowej i stałej organizacji ruchu drogowego (w tym pieszego), projekty usunięcia kolizji z urządzeniami infrastruktury podziemnej, itp.);
 - 6) oświadczenie o zgodności z projektem budowlanym, kartę uzgodnień międzybranżowych;
 - 7) projekt wykonawczy (techniczny) urządzeń srk należy opracować zgodnie z wytycznymi instrukcji Ie-4;

Zatwierdzenie projektu wykonawczego odbywać się będzie zgodnie z przepisami obowiązującymi u Zamawiającego, w szczególności z procedurą SMS-PW-09.

3.3.7 Specyfikacje techniczne wykonania i odbioru robót budowlanych

Wykonawca zobowiązany jest do przygotowania Specyfikacji Technicznych Wykonania i Odbioru Robót Budowlanych (STWiORB), zawierających zbiory wymagań w zakresie sposobu wykonania robót budowlanych.

Specyfikacje Techniczne Wykonania i Odbioru Robót Budowlanych powinny być opracowane zgodnie z Rozporządzenie Ministra Rozwoju i Technologii z dnia 20 grudnia 2021 r. w sprawie szczegółowego zakresu i formy dokumentacji projektowej, specyfikacji technicznych wykonania i odbioru robót budowlanych oraz programu funkcjonalno-użytkowego.

Specyfikacje Techniczne Wykonania i Odbioru Robót Budowlanych obejmować powinny:

- 1) wymagania techniczne dla materiałów przeznaczonych do wbudowania odnośnie rodzaju i jakości materiałów, urządzeń, elementów i konstrukcji dostarczanych przez Wykonawców, w tym zakres i warunki stosowania materiałów do ponownego użytku oraz rodzaj wymaganych dowodów jakości: atesty, certyfikaty, świadectwa dopuszczenia, deklaracje i aprobaty techniczne i inne oraz wykaz materiałów, surowców i wyrobów stanowiących przedmiot odbioru przed wbudowaniem;
- 2) szczegółowe warunki wykonania i odbioru poszczególnych rodzajów robót:
 - a) przywołanie obowiązujących w prawodawstwie polskim i w PKP Polskie Linie Kolejowe S.A. przepisów, norm i wytycznych, odnoszących się do roboty ujętej w danej

Specyfikacji Technicznej Wykonania i Odbioru Robót Budowlanych;

- b) ewentualne zalecenia technologiczne wpływające na jakość wykonania danej roboty, dotyczące sposobu wykonania, użycia sprzętu, maszyn, warunki uzyskania zamknięć dróg lub ulic i oznakowanie objazdów na czas robót;
- c) zakres badań kontrolnych do sporządzenia operatu kolaudacyjnego (odbiorowego), wymagania jakościowe przy odbiorze, niezbędne dowody jakości wykonania robót oraz dopuszczalne odchylenia od wymagań norm;
- d) wymagania w zakresie kontroli wykonania, badań i odbiorów, prób, rozruchów, itp.;
- e) zakres niezbędnych projektów wykonawczych i powykonawczych, wraz ze złożeniem wniosków i uzyskaniem pozwoleń na użytkowanie obiektów;
- f) wykaz szczegółowy mających zastosowanie norm i przepisów.

Wspólne wymagania dotyczące robót budowlanych objętych przedmiotem Zamówienia mogą być ujęte w części ogólnej STWiORB.

3.3.8 Wymagania w zakresie formy dokumentacji projektowej

Dokumentacja dostarczana Zamawiającemu musi być wykonana w następujący sposób:

- 1) Dokumentację projektową należy sporządzić w języku polskim;
- 2) Poszczególne dokumentacje projektowe powinny zawierać:
 - a) tytuł dokumentu;
 - b) nazwę projektu (i nr, jeśli dotyczy) i jego lokalizację o ile nie wynika z nazwy projektu;
 - c) etap projektu (jeśli dotyczy);
 - d) wersję dokumentu;
 - e) datę powstania dokumentu;
 - f) nazwę i adres Wykonawcy oraz nazwiska autorów dokumentu wraz z podpisem, kopią uprawnień wraz z aktualnym ubezpieczeniem;
 - g) nazwę i adres Zamawiającego;
 - h) na początku dokumentu spis treści dokumentu;
 - i) pod spisem treści wykaz użytych skrótów i oznaczeń wraz z objaśnieniami;
 - j) na końcu dokumentu spis wykorzystanych norm, przepisów i literatury przywołanej w dokumencie;
 - k) nagłówek na każdej stronie dokumentu tekstowego z tytułem dokumentu i numerem wersji;
 - l) stopka na każdej stronie dokumentu z numerem strony oraz liczbą stron kompletnego dokumentu;
 - m) każda kolejna wersja dokumentu powstająca w wyniku wprowadzania poprawek powinna być oznaczona kolejnym numerem;
 - n) zmiany należy każdorazowo zaznaczyć na projekcie lub w załączniku;
- 3) Dokumentacja projektowa musi być wykonana z podziałem na poszczególne branże;
- 4) Dokumentację projektową po uzyskaniu wszystkich zgód i pozwoleń należy przekazać Zamawiającemu w następujący sposób:
 - a) 1 egz.- oryginał – (ostemplowany załącznik do PnB – w przypadku realizacji Projektów budowlanych);
 - b) 4 egz. kopie w formie papierowej (z adnotacją zgodności z oryginałem – załącznikiem do wydanego PnB w przypadku realizacji Projektów budowlanych);

c) 5 egzemplarzy w formie elektronicznej na nośnikach USB

- 5) Dokumentacja w formie elektronicznej musi spełniać wymagania zawarte w załączniku nr ... do niniejszego PFU. Wszystkie pliki odniesienia, w tym pliki rastrowe w formatach, *.cu, *.jpg, *.tiff itp. również należy dołączyć do przekazywanych materiałów zapewniając odpowiednie powiązania pomiędzy odniesieniami;
- 6) Dokumentację w formie papierowej należy sporządzić w czytelnej technice graficznej, złożyć w format A4 i oprawić w sposób uniemożliwiający jej zdekompletowanie. Strony projektów powinny być ponumerowane;
- 7) Na żądanie Zamawiającego Wykonawca jest obowiązany dostarczyć 1 dodatkowy egz. dokumentacji projektowej w formie papierowej z adnotacją zgodności z oryginałem – załącznikiem do wydanego PnB w przypadku projektów budowlanych.

3.4 Dokumentacja niezbędna do uzyskania pozwolenia na użytkowanie

W przypadku gdy będzie wymagane uzyskanie pozwolenia na użytkowanie, Wykonawca w ramach Terminu wykonania Umowy będzie zobowiązany do skompletowania całej wymaganej Prawem dokumentacji (niezbędnej do uzyskania pozwolenia na użytkowanie) oraz uzyskania pozwolenia na użytkowanie obiektu/obiektów i przekazanie go Zamawiającemu.

3.5 Dokumentacja powykonawcza i eksploatacyjna

1. Dokumentacja powykonawcza urządzeń srk:
 - a) Zgodna z formą określoną w Wytocznych Ie-4 (WTB E-10):
 - b) Forma dokumentacji, numeracji arkuszy i urządzeń oraz użyta symbolika musi być identyczna z zastosowaną w aktualnej dokumentacji;
 - c) W dokumentacji muszą znajdować się, oprócz nowych arkuszy, wszystkie inne arkusze w których wprowadzoną jakąkolwiek zmianę;
 - d) Wszystkie arkusze dokumentacji powykonawczej muszą być w całości wykonane w postaci edytowalnej, najlepiej w postaci plików formatu *.dwg oraz nieedytowalnej w formacie *.pdf
 - e) W przypadku użycia innego, specjalistycznego programu do wytworzenia dokumentacji, Wykonawca przekaze Zamawiającemu nieograniczoną czasowo licencjonowaną wersję programu umożliwiającego edycję, archiwizację i wydruk;
 - f) Pliki formatu *.pdf muszą zawierać wszelkie niezbędne podpisy aby użytkownik mógł w dowolnym czasie wykonać nieograniczoną liczbę wydruków;
2. Dokumentację powykonawczą (eksploatacyjną) należy przekazać Zamawiającemu w następującej liczbie egzemplarzy:
 - a) 3 egzemplarze - kopie w formie papierowej;
 - b) 2 egzemplarze w formie elektronicznej na Pendrive. Dokumentację powykonawczą Wykonawca przekazuje Zamawiającemu najpóźniej w dniu złożenia wniosku o powołanie komisji odbioru, nie później niż 7dni przed planowanym odbiorem.
 - c) Dokumentacja do RTS w wersji papierowej – 5 egzemplarzy: plany schematyczne (urządzeń srk i drogowy), tablice zależności, plany lic pulpity, plany izolacji, rysunki rozmieszczenia elementów nastawczych itp.

3. Na wszystkich wydrukowanych egzemplarzach dokumentacji dostarczonej do ZLK muszą znajdować się oryginalne podpisy Projektanta, Sprawdzającego i Oceniającego.
4. Częścią dokumentacji powykonawczej musi być wykonany przez uprawnionego geodetę wykaz (w formie tabeli) wszystkich przytorowych urządzeń srk zabudowywanych w ramach prowadzonych robót tj. napędów rogatkowych, sygnalizatorów, czujników, złączy izolowanych itp. (przede wszystkim względem kilometracji linii).

3.6 Operat kołaudacyjny

Operat kołaudacyjny stanowi zbiór wszystkich dokumentów budowy, przygotowanych przez Wykonawcę robót w celu ich przekazania Zamawiającemu, stanowiący podstawę odbioru i oceny zgodności wykonanych robót z dokumentacją projektową.

Na zakończenie robót Wykonawca przedstawi Inspektorowi Nadzoru operat kołaudacyjny dla odbieranych robót. Operat kołaudacyjny należy opracować zgodnie z Warunkami i zasadami odbiorów robót budowlanych na liniach kolejowych, przyjętymi w załączniku do uchwały Nr 268/2020 Zarządu PKP Polskie Linie Kolejowe S.A. z dnia 20 kwietnia 2020 r.

i Wytycznymi przeprowadzania odbiorów robót inwestycyjnych prowadzonych przez PKP Polskie Linie Kolejowe S.A. Centrum Realizacji Inwestycji przyjętymi Decyzją Nr 53/2017 Prezesa Zarządu PKP Polskie Linie Kolejowe S.A. z dnia 13 września 2017 r.

Operat kołaudacyjny należy przekazać Zamawiającemu w następującej liczbie egzemplarzy:

- 1) 1 egzemplarz - oryginał;
- 2) 2 egzemplarze - kopie w formie papierowej (z adnotacją o zgodności z oryginałem potwierdzoną przez Kierownika budowy);
- 3) 3 egzemplarze w formie elektronicznej na nośnikach
- 4) Ww. dokumentację należy sporządzić w czytelnej technice graficznej, złożyć do formatu A4 i oprawić w sposób uniemożliwiający jej zdekompletowanie. Strony należy ponumerować oraz załączyć szczegółowy spis zawartości.

Operat kołaudacyjny musi zawierać dokumenty zgodnie z wyliczeniem zawartym w § 9 warunków i zasad odbioru robót budowlanych na liniach kolejowych przyjętych w załączniku do uchwały Nr 268/2020 Zarządu PKP Polskie Linie Kolejowe S.A. z dnia 20 kwietnia 2020 r

Wykonawca przed odbiorem końcowym obowiązany jest również sporządzić dla potrzeb Zakładu Linii Kolejowych w Sosnowcu osobne tomy (po 1 egz.) dla poszczególnych branż (dla uzupełnienia lub założenia Książki Obiektu Budowlanego) zawierające branżową:

- 1) dokumentację powykonawczą;
- 2) protokoły badań i pomiarów;
- 3) geodezyjną dokumentację powykonawczą.

W zakresie SMW należy dodatkowo wykonać dokumentację paszportyzacyjną w formie elektronicznej.

Po uzyskaniu ostatecznego pozwolenia na użytkowanie, ma ono zostać dołączone do operatu kołaudacyjnego.

3.6.1 Plan utrzymania

1. Przed dokonaniem odbioru końcowego robót Wykonawca opracuje plan utrzymania oraz uzgodni go z Zamawiającym (w tym reprezentowanym przez właściwy IZ). Dokument ma dotyczyć urządzeń:
 - 1) systemu srk;
 - 2) telekomunikacji kolejowej;
 - 3) TVu, TVp, kontroli dostępu, systemów przeciwpożarowych, klimatyzacyjnych, służących ochronie środowiska, elektroenergetyki kolejowej, odwodnienia
2. Plan utrzymania dla ww. urządzeń będzie obejmować obowiązki Wykonawcy, świadczone przez cały okres gwarancji jakości robót i realizujące czynności w zakresie wymaganym przez Prawo, wytyczne, instrukcje, zalecenia, karty gwarancyjne i dokumenty producenta lub dostawcy.
3. Dodatkowo, dla urządzeń wskazanych w ww. pkt 1 ppkt od 1) do 3 4), tj. srk, urządzeń telekomunikacji kolejowej, urządzeń kontroli dostępu, systemów p.poż i klimatyzacji, urządzeń TVu, TVp i dSAT, plan utrzymania powinien być zgodny w szczególności z wymaganiami Zasad Utrzymania wskazanymi w Rozporządzeniu Komisji (UE) 2023/1695 z dnia 10 sierpnia 2023 r. w sprawie technicznej specyfikacji interoperacyjności w zakresie podsystemów „Sterowanie” systemu kolei w Unii Europejskiej i uchylające rozporządzenie (UE) 2016/919 zwaną dalej „TSI Sterowanie” oraz zawierać parametry jakościowe dla zabudowanych urządzeń. Wykonawca powinien założyć, co najmniej: średni czas między usterkami MTBF (Mean Time Between Failure) $\geq 13\,500$ h.
4. Wymaganie wskazane w ust. 3, tj. dotyczy wyłącznie urządzeń, których oddanie do eksploatacji u Zamawiającego następuje w oparciu o:
 - a) świadectwa dopuszczenia do eksploatacji typu budowli i urządzeń przeznaczonych do prowadzenia ruchu kolejowego wydawanego przez Prezesa UTK na podstawie art. 22f. Ustawy z dnia 28 marca 2003 r. o transporcie kolejowym (z późniejszymi zmianami) lub
 - b) deklaracje WE zgodności lub deklaracje WE przydatności do stosowania składnika interoperacyjności z zasadniczymi wymaganiami dotyczącymi interoperacyjności systemu kolei określonymi w TSI;
 - c) dopuszczenia wydane przez Zamawiającego w trybie procedury SMS PW-017 „Dopuszczanie elementów podsystemów i technologii przeznaczonych do stosowania na liniach kolejowych zarządzanych przez PKP Polskie Linie Kolejowe S.A.”,
5. Dopuszcza się wykonywane czynności wskazanych w planie utrzymania, przez Personel Zamawiającego, któremu zostały nadane uprawnienia, w szczególności w ramach przeprowadzonych szkoleń, o których mowa w pkt 4.11. PFU, zgodnie z dokumentacją techniczną (DTR, instrukcje utrzymania itp.) oraz zakresem certyfikatów dokumentujących uprawnienia Personelu Zamawiającego w zakresie utrzymania. Wykonywane czynności nie będą naruszać uprawnień Zamawiającego z tytułu gwarancji jakości robót (oraz rękojmi) dla ww. urządzeń.
6. Dla pozostałych urządzeń i obiektów budowlanych wchodzących w zakres przedmiotowych robót, a nie objętych planem utrzymania Wykonawca będzie

zobowiązany dokonywać przeglądów zgodnie z umową, Prawem oraz wytycznymi, instrukcjami, zaleceniami, kartami gwarancyjnymi i innymi dokumentami dostawcy, producenta lub Wykonawcy.

7. W przypadku rozbieżności pomiędzy wskazanymi powyżej dokumentami Zamawiającemu przysługuje prawo wyboru sposobu utrzymania bez utraty praw wynikających z gwarancji jakościowej.

3.6.2 Geodezyjna dokumentacja powykonawcza

Geodezyjną dokumentację powykonawczą stanowi:

- 1) mapa sytuacyjno-wysokościowa z geodezyjną inwentaryzacją powykonawczą z klauzulami przyjęcia do zasobu geodezyjnego;
- 2) zaktualizowany profil podłużny linii kolejowej;

Wszelkie czynności i prace geodezyjne, wykonywane w ramach umowy, muszą być wykonywane zgodnie z Prawem (w tym Regulacjami Zamawiającego).

Wykonawca wykona mapę sytuacyjno-wysokościową z geodezyjną inwentaryzacją powykonawczą, zawierającą wszystkie nowowyprowadzone obiekty. W celu zachowania czytelności opracowań, dopuszcza się dodatkowe wykonanie częściowych map sytuacyjno-wysokościowych z geodezyjną inwentaryzacją powykonawczą w podziale na poszczególne branże.

Treść mapy sytuacyjno-wysokościowej oraz sposób i dokładność wykonania pomiarów reguluje standard techniczny O organizacji i wykonywaniu pomiarów w geodezji kolejowej GK-1 wprowadzony Uchwałą Nr 8 Zarządu PKP S.A. z dnia 12 stycznia 2016 r.

Po realizacji inwestycji Wykonawca sporządzi i przekaze do państwowego zasobu geodezyjnego dokumentację do zmiany użytków gruntowych.

Opracowana przez Wykonawcę geodezyjna dokumentacja powykonawcza podlega ocenie Zamawiającego przed jej przekazaniem do właściwych terytorialnie KODGiK oraz PODGiK;

Po uzyskaniu pozytywnej oceny Zamawiającego, Wykonawca przekaze geodezyjną dokumentację powykonawczą do KODGiK i PODGiK, oraz uzyska klauzule o jej przyjęciu do zasobu geodezyjnego.

Po uzyskaniu klauzul o przyjęciu geodezyjnej dokumentacji powykonawczej do zasobu KODGiK i PODGiK, Wykonawca przekaze do Zamawiającego określoną przez niego liczbę oklausewanych przez KODGiK i PODGiK egzemplarzy zamówionej dokumentacji.

Geodezyjna dokumentacja powykonawcza zostanie wykonana w wersji papierowej oraz w wersji numerycznej (cyfrowej). Wersję numeryczną należy przekazać w formacie PDF (z klauzulami KODGiK i PODGiK) oraz wersji edytowalnej zgodnie z załącznikiem nr 1 do niniejszego PFU.

3.7 Roboty budowlane

Zakres robót budowlanych koniecznych do wykonania w podziale branżowym:

- 1) przejazdu kolejowo – drogowe i przejścia;
- 2) urządzenia sterowania ruchem kolejowym;

- 3) telekomunikacja;
- 4) elektroenergetyka nietrakcyjna;
- 5) kolizje z sieciami zewnętrznymi;
- 6) inne roboty, wg. potrzeb (np. usunięcie drzew i krzewów, rozbiórki, chodniki, wygradzenia, ogrodzenia itp.).

Wszystkie roboty muszą być prowadzone zgodnie z Prawem, oraz normami i standardami technicznymi obowiązującymi w danej branży infrastruktury kolejowej, z wykorzystaniem współczesnej wiedzy naukowo-technicznej, przy zachowaniu obowiązujących przepisów BHP.

3.7.1 Nawierzchnia kolejowa

Nie dotyczy

3.7.1.1 Tory

Nie dotyczy

3.7.1.2 Rozjazdy

Nie dotyczy

3.7.2 Podtorze

Nie dotyczy

3.7.2.1 Odwodnienie

Nie dotyczy

3.7.3 Obiekty inżynierskie

Nie dotyczy

3.7.4 Przejazdy kolejowo-drogowe i przejścia

Wykonawca uwzględni zapisy rozporządzenia Ministra Infrastruktury z dnia 09 lipca 2025 r. w sprawie warunków technicznych, jakim powinny odpowiadać skrzyżowania linii kolejowych oraz bocznic kolejowych z drogami i ich usytuowania, oraz warunków technicznych ich użytkowników (Dz. U. 2025 poz. 1105).

Działanie powyższe należy przeprowadzić w porozumieniu z Zamawiającym, władzami administracji lokalnej i zarządcami dróg. Wykonawca zobowiązany jest do zawarcia porozumień (niezbędnych do realizacji planowanych zakresów rzeczowych) z zarządcami dróg, jednostkami samorządu terytorialnego lub innymi interesariuszami. Wykonawca, w porozumieniu z Zamawiającym, uzgodni zapisy porozumień z odpowiednimi interesariuszami.

W przypadku zastosowania urządzeń generujących sygnał dźwiękowy, poziom sygnału dźwiękowego musi posiadać płynną regulację w zakresie 0-100%, a max poziom sygnału dźwiękowego (100%) powinien zapewniać słyszalność w odległości nie większej niż 30m od miejsca zainstalowania urządzenia dźwiękowego, mierzonej wzdłuż osi drogi.

3.7.5 Drogi kołowe

Nie dotyczy

3.7.6 Budowle i obiekty obsługi podróżnych

Nie dotyczy

3.7.7 Budynki służące prowadzeniu ruchu kolejowego

Nie dotyczy

3.7.8 Urządzenia sterowania ruchem kolejowym

Roboty w branży automatyki kolejowej będą polegać na :

- zabudowę tarczy ostrzegawczej ToJ,
- doposażenie urządzeń przejazdowych na przejeździe kolejowo-drogowym w km 49,375 typu Up-1 oraz w km. 49,326 w celu wykonania powiązania tych przejazdów w urządzeniach stacyjnych i dostosowania do aktualnie obowiązujących zapisów w rozporządzeniu
- elektryczną centralizację rozjazdów 7, 8, 9, 10 oraz wykolejnic Wk4, Wk5 wyposażając je w napędy zwrotnicowe typu EEA-4 sterowane zamkami UZE-02. Dwa napędy zwrotnicowe będą sprzężone z napędami wykolejnicowym,
- rozjazd nr 7, 8, 9, 10 wyposażyc w kontrolę nie zajętości w oparciu o obwód liczników osi,
- wymianę urządzeń do zwalniania przebiegów i zastawki bloku końcowego z EON na system liczenia osi - liczniki osi.
- Przebudowa zwrotnicowego zamka zależnościowego na ławie dźwigniowej

Zamawiający udostępni Wykonawcy posiadane plany schematyczne urządzeń srk w niezbędnym zakresie. Wykonawca, uwzględni informacje zawarte w rozdziale 2.2.2.7 niniejszego PFU oraz poniższy zakres prac do zaprojektowania i wykonania.

Zakres robót w ramach wariantu w branży sterowania ruchem kolejowym przedstawiono w poniższych tabelach.

Linia nr 139

Lp.	Lokalizacja	Zakres robót do wykonania
1		<p><u>Stacja Czechowice Dziedzice Południowe – nastawnia CDd1:</u> demontaż istniejących urządzeń</p> <ul style="list-style-type: none"> • 6 szt. mechanicznych napędów zwrotnicowych (w tym dwa wykolejnicowe) • 1 szt. rygla końcowego • 8 szt. zwrotów załomowych • trasę pędniową do napędów zwrotnicowych i rygla • 2 szt. naprężaczy grupowych • 7 szt. dźwigni zwrotnicowych i ryglowych • 1 szt. szafa aparatura • 4 szt. napędy rogatkowe wraz z pozostałymi elementami rogatk • 2 szt. manipulatory rogatkowe <p>• wykonanie trasy kablowej na dł. Około 2000m zgodnie z WTB-E10 § 75 -wykonanie przejścia kablowego jako przecisku sterowanego pod torami oraz drogami na dł. około 100 m.</p> <ul style="list-style-type: none"> • wykonanie zabezpieczenia ochronnego kabli na obiekcie mostowym – 100 m • wykonanie trasy kablowej wraz z taśmą sygnalizacyjną - • zabudowa wskaźników na trasie kablowej • zabudowę elektrycznych napędów zwrotnicowych wraz z umocowaniem i osprzętem- 6 kpl • przebudowa zamka zależnościowego na ławie dźwigniowej wraz z wykonaniem zależności w skrzyni – 1 kpl • zabudowa zamków UZE-02 - 4 szt. • zabudowa szaf aparatury dla systemów przejazdowych – 1 szt. • zabudowa napędów rogatkowych wraz z naklejkami identyfikacyjnymi „żółta naklejka” i pozostałymi elementami urządzeń – 4 szt. • zabudowa sygnalizatorów drogowych – 4szt. • zabudowa sygnalizacji dźwiękowej – 2 kpl. • zabudowa tarczy ostrzegawczej – 1 szt. • zabudowa czujników koła systemu liczenia osi – 16 szt.

PFU dla zadania „WYKONANIE ELEKTRYCZNEJ CENTRALIZACJI ZWROTNIC W REJONIE NASTAWNI
WYKONAWCZEJ "CDD-1" ORAZ POWIĄZANIE SYSTEMÓW PRZEJAZDOWYCH W KM 49,326 I 49,375 LK 139 Z
URZĄDZENIAMI STACYJNYMI ST. CZECHOWICE-DZIEDZICE PŁD”

Lp.	Lokalizacja	Zakres robót do wykonania
		<ul style="list-style-type: none"> • wykonanie powiązań urządzeń przejazdowych z urządzeniami stacyjnymi – 2 kpl. • zabudowa wskaźników W1 i W11 – 4 szt. • zabudowa urządzeń TVu dla przejazdów w km 49.326 oraz 49.375 Lk 139 z możliwością podglądu wizji na nastawni „CDd-1”, rejestracji i możliwością zdalnego zgrywania zapisów dysku – 2 kpl. • uziemienie/uszynienie urządzeń elektrycznych – 1 kpl. • przebudowa urządzeń wewnętrznych – 1 szt. • zabudowa aparatury wewnętrznej – 1 szt. • przeprowadzenie pomiarów parametrów elektrycznych zabudowanych kabli – 1 szt. • uruchomienie nowo wybudowanych urządzeń • kompleksowe sprawdzenie urządzeń po wykonanych pracach, • opracowanie dokumentacji technicznej i naniesienie dokonanych zmian na matrycy w KODiK, wykonać odbitki w 5 egzemplarzach i w wersji elektronicznej -2 szt.) • opracowanie dokumentacji technicznej do RTPR (5 egzemplarzy) • przeszkolenie personelu obsługi i utrzymania z obsługi i utrzymania zabudowanych urządzeń • opracowanie wsadu do regulaminu tymczasowego prowadzenia ruchu podczas wykonywanych prac. • wykonanie projektu wykonawczego i powykonawczego w zakresie wykonywanych robót <p>opracowanie dokumentacji powykonawczej zgodnie z obowiązującymi przepisami w ilości 3 egz. w formie papierowej oraz po 2 egz. w formie elektronicznej (w formacie pdf i formacie pierwotnym edytowalnym) Dokumentacja powykonawcza w zakresie : plan schematyczny, tablica zależności, plan dwunitkowy z naniesionymi czujnikami, lico plany świetlnego oraz pozostałe schematy związane z wykonywanym zadaniem powinny być nowe i stanowić dokumentację źródłową (kalka).</p>

3.7.8.1 Wymagania funkcjonalno-użytkowe względem urządzeń srk

Urządzenia powinny charakteryzować się prostotą użytkowania i obsługi technicznej, a ewentualne usterki powinny być z łatwością lokalizowane i usuwane

3.7.8.2 Wytyczne ogólne

1. Przyjmuje się, że na linii kursować będą pociągi:
 - a) o różnych maksymalnych prędkościach;
 - b) o różnych długościach dróg hamowania;
 - c) wyposażone w pokładowe urządzenia systemu kontroli bezpiecznej jazdy pociągu ERTMS/ETCS, jak też pociągi nie posiadające ww. urządzeń.
 2. Wszystkie urządzenia sterowania ruchem kolejowym ujęte w rozporządzeniu Ministra Infrastruktury i Rozwoju z dnia 13 maja 2014 r. w sprawie dopuszczania do eksploatacji określonych rodzajów budowli, urządzeń i pojazdów kolejowych t.j. Dz.U. 2020 poz. 1923), stosowane na liniach kolejowych objętych niniejszą inwestycją, przed zabudową na linii kolejowej, muszą posiadać świadectwa dopuszczenia do eksploatacji typu wydane przez Prezesa Urzędu Transportu Kolejowego, umożliwiające ich eksploatację w tej lokalizacji.
 3. System/urządzenie musi spełniać zasady sygnalizacji stosowane na liniach kolejowych zarządzanych przez PLK S.A. tak w zakresie rodzajów sygnałów jak i zasad ich stosowania, zawarte w Instrukcji sygnalizacji le-1 (E-1).
 4. Przebudowywane i budowane urządzenia srk muszą być przystosowane do współpracy z urządzeniami ERTMS/ETCS poziom 2 i możliwością rozbudowy zgodne z protokołem Euroradio+/Subset098. Wykonawca urządzeń srk będzie zobowiązany do opracowania zasad współpracy oferowanych urządzeń z urządzeniami dostawcy systemu ERTMS/ETCS poziom 2, w szczególności do ustalenia zakresu wymiany informacji pomiędzy oferowanymi systemami srk a systemem ERTMS/ETCS poziom 2 przy wykorzystaniu protokołu Euroradio+/Subset098 i przygotowanie zabudowywanych urządzeń srk do współpracy z tym systemem.
 5. Wartości wskaźników niezawodności, dostępności, utrzymania, wsparcia logistycznego dla urządzeń srk powinny być zgodne z le-100a.
 6. Należy stosować urządzenia jednego typu na wszystkich stacjach i posterunkach odgałęźnych w ramach jednego LCS, na wszystkich szlakach w ramach jednego LCS i na wszystkich przejazdach w ramach jednego LCS.
 7. System nadrzędny powinien umożliwiać powiązanie z systemami srk na wszystkich stacjach i posterunkach odgałęźnych w ramach jednego LCS.
 8. Kontenery, w których umieszczone zostaną urządzenia srk muszą być wyposażone w urządzenia kontroli dostępu i czujki pożaru/dymu oraz posiadać urządzenia samoczynnego gaszenia pożaru (urządzenia te nie mogą powodować uszkodzeń oraz stanów niesprawności urządzeń elektrycznych i elektronicznych). Informacje o otwarciu drzwi lub o pożarze muszą być przekazywane do odpowiednich posterunków obsługi.
- Kontenery wyposażyć w wydzielone pomieszczenia do składowania znaków B-20- „STOP” i tabliczki „Sygnalizacja uszkodzona”, „Rogatka uszkodzona”. Z pomieszczeń tych nie

może być jednak swobodnego dostępu do pomieszczeń z aparaturą sterującą SSP.

9. W ramach realizacji inwestycji należy stosować Instrukcję le-100a.
10. W ramach realizacji inwestycji należy stosować Instrukcję le-120.
11. W ramach realizacji inwestycji należy stosować Instrukcję le-4.
12. W ramach realizacji inwestycji należy stosować Instrukcję le-117.
13. W ramach realizacji inwestycji należy stosować Instrukcję le-119.
14. Wskaźniki wyświetlane powinny posiadać ważne dopuszczenie do stosowania wydane zgodnie z procedurą SMS-PW-17 i poświadczenie producenta komputerowych stacyjnych urządzeń srk, że może z tymi urządzeniami współpracować.
15. Urządzenia srk powinny być naprawialne.
16. Należy dostarczyć znaki B-20 „STOP” z tabliczkami „Sygnalizacja uszkodzona” i „Rogatka uszkodzona” – 2 kpl.

3.7.8.2.1 Stacyjne systemy sterowania ruchem

1. Kontrola niezajętości torów i rozjazdów powinna być realizowana przy pomocy liczników osi.
2. Urządzenia muszą umożliwiać powiązanie lub uzależnienie urządzeń przejazdowych będących w obszarze stacji lub jej bezpośrednim sąsiedztwie, na zasadach zgodnych z § 61 Wytycznych technicznych budowy urządzeń sterowania ruchem kolejowym le-4.
3. Urządzenia muszą charakteryzować się poziomem nienaruszalności bezpieczeństwa określonym w le-100a.
4. Dla ochrony odgromowej i przed przepięciami projektanci stacyjnych systemów srk, a także obiektów budowlanych przeznaczonych na rozmieszczenie urządzeń srk, oraz Wykonawcy robót związanych z instalacją tych systemów powinni uwzględnić postanowienia instrukcji le-120.

3.7.8.2.2 Jednoodstępowa (półsamoczynna) blokada liniowa

Nie dotyczy

3.7.8.2.3 Wieloodstępowa (samoczynna) blokada liniowa

Nie dotyczy

3.7.8.2.4 Systemy zabezpieczenia ruchu na przejazdach kolejowo-drogowych i przejściach w poziomie szyn.

1. Systemy przejazdowe muszą umożliwiać prowadzenie ruchu na liniach kolejowych przy maksymalnej prędkości 160 km/h. Zabudowa urządzeń powinna być dostosowana do prędkości wynikającej z aktualnej prędkości zgodnej z obowiązującym rozkładem jazdy.
2. Systemy przejazdowe muszą umożliwiać prowadzenie ruchu zmiennokierunkowego po każdym z torów szlaku.

3. Włączenie ostrzegania na przejeździe musi być uzależnione od prędkości maksymalnej obowiązującej na danej linii i musi uwzględniać minimalny czas ostrzegania przed dojechaniem pojazdu trakcyjnego do skrzyżowania (dla ssp) zgodnie z Rozporządzenie Ministra Infrastruktury z dnia 9 lipca 2025 r. w sprawie warunków technicznych, jakim powinny odpowiadać skrzyżowania linii kolejowych oraz bocznic kolejowych z drogami i ich usytuowanie, oraz warunków technicznych ich użytkowania (Dz.U. 2025 poz. 1105).
4. Systemy przejazdowe muszą być przystosowane do współpracy z dowolnymi systemami stacyjnymi srk za pomocą właściwych interfejsów.
5. Systemy przejazdowe powinny być wykonane w technologii komputerowej.
6. Urządzenia oddziaływania powinny pewnie (niezawodnie) wykrywać obecność pojazdu szynowego i rozpoznawać kierunek jazdy.
7. Systemy przejazdowe powinny być wyposażone w urządzenia działające na zasadzie innej niż bocznikowanie toków szynowych.
8. Urządzenia oddziaływania muszą pracować stabilnie niezależnie od parametrów nawierzchni kolejowej, z każdym rodzajem trakcji oraz każdym typem taboru dopuszczonym do eksploatacji oraz nie powinny powodować zakłóceń w innych urządzeniach srk.
9. UZK powinno spełniać funkcję sterowania nadrzędnego do kontrolowanych systemów ssp oraz służyć do informowania dyżurnego ruchu o stanach funkcjonalnych ssp oraz do wydawania poleceń do systemu ssp.
10. Systemy przejazdowe powinny być przystosowane do współpracy z systemem zdalnej diagnostyki.
11. Urządzenia muszą charakteryzować się poziomem nienaruszalności bezpieczeństwa, określonym w Instrukcji Ie-100a.
12. Urządzenia oddziaływania powinny być odporne na zakłócenia od elektromagnetycznych hamulców zainstalowanych w pojazdach szynowych.
13. Dla ochrony odgromowej i przed przepięciami projektanci systemów zabezpieczenia ruchu na przejazdach kolejowo-drogowych, a także obiektów budowlanych przeznaczonych na rozmieszczenie urządzeń srk, oraz wykonawcy robót związanych z instalacją tych systemów powinni uwzględnić postanowienia instrukcji Ie-120.
14. Proponowane do zabudowy urządzenia i systemy zabezpieczenia ruchu na przejazdach kolejowo-drogowych i przejściach muszą spełniać wymagania Rozporządzenie Ministra Infrastruktury z dnia 9 lipca 2025 r. w sprawie warunków technicznych, jakim powinny odpowiadać skrzyżowania linii kolejowych oraz bocznic kolejowych z drogami i ich usytuowanie, oraz warunków technicznych ich użytkowania (Dz.U. 2025 poz. 1105).

3.7.8.2.5 Urządzenia detekcji stanów awaryjnych taboru dSAT

Nie dotyczy

3.7.8.2.6 Kontrola bezpieczeństwa jazdy pociągów

Nie dotyczy

3.7.8.2.7 Systemy nadrzędne (LCS)

Nie dotyczy

3.7.8.2.8 Systemy diagnostyczne (CUID)

Nie dotyczy

3.7.8.2.9 Wymagania dotyczące pracy urządzeń

1. Urządzenia muszą pracować poprawnie w przedziałach temperatur zawartych w Instrukcji Ie-100a.
2. Kontenery przytorowe muszą zapewnić szczelność o stopniu ochrony IP56 zgodnie z wymaganiami podanymi w normie PN-EN 60529:2002.

3.7.8.2.10 Wymagania elektryczne

1. Rezystancja izolacji kabli, mierzona w warunkach normalnych, powinna wynosić co najmniej 50 MΩ, a przy wilgotności 95% i temperaturze 20°C powinna być większa od 1 MΩ.
2. Izolacja pomiędzy przewodami a listwą uziemiającą powinna wytrzymać przez okres 1 minuty napięcie probiercze 2 kV, 50 Hz.
3. Urządzenia muszą działać prawidłowo przy zmianach napięcia przemienne – 15%, +10%, a napięcia stałego +/-10%, częstotliwość ± 5%.
4. Urządzenia muszą spełniać wymagania w zakresie skutecznej ochrony przeciwporażeniowej poprzez zastosowanie odpowiednich środków ochrony zgodnie z postanowieniami zawartymi w odpowiednich normach przedmiotowych.

3.7.8.2.11 Wymagania w zakresie kompatybilności elektromagnetycznej

1. Urządzenia muszą być odporne na wyładowania elektrostatyczne stykowe z ostrza probierczego punktowego generatora ESD (2 poziom ostrości wg p. 5 normy PN-EN 61000-4-2):
 - 1) napięcie probiercze 8kV, impulsy dodatnie i ujemne przy wyładowaniach powietrznych;
 - 2) napięcie probiercze 4kV przy wyładowaniach stykowych.
2. Urządzenia muszą wytrzymać serie szybkich zakłóceń impulsowych 5/50ns (typu "burst") o biegunowości dodatniej i ujemnej i następujących amplitudach (poziom ostrości 3 wg p. PN-EN 61000-4-4):
 - 1) obwody sygnałowe 2 kV;
 - 2) obwody zasilania 4 kV.
3. Urządzenia muszą być odporne na impulsy 1,2/50 μs o biegunowości dodatniej i ujemnej (wg normy PN-EN 61000-4-5) o następujących amplitudach:
 - 1) obwody sygnałowe 2 kV;
 - 2) obwody zasilania 4 kV.

4. Dopuszczalny poziom zakłóceń radioelektrycznych mierzonych na zaciskach zasilania urządzeń sterujących podczas pracy nie powinien przekraczać następujących wartości (wg normy EN 55022 p.5):

Zakres częstotliwości [MHz]	Dopuszczalne poziomy dB (μ V)	
	quasi-szczytowe	średnie
od 0,15 do 0,50	79	66
od 0,50 do 30	73	60

5. Dopuszczalne zakłócenia promieniowane podczas pracy urządzenia mierzone w odległości 10 m nie powinny przekraczać:

Zakres częstotliwości [MHz]	Dopuszczalne poziomy dla wartości quasi-szczytowej dB (μ V/m)
od 30 do 230	40
od 230 do 1000	47

3.7.8.2.12 Wymagania w zakresie odporności na wibracje i udary mechaniczne

- Urządzenia powinny wykazywać odporność na udary i wibracje zgodne z Ie-100a.
- Urządzenia muszą spełniać wymagania odporności na drgania wg próby Fc normy PNEN 60068-2-6:2002;
- Dla urządzeń zainstalowanych w szafach torowych lub kontenerach w zakresie częstotliwości 40 Hz do 100 Hz o maks. amplitudzie drgań 0,03 mm;
- Dla urządzeń zainstalowanych w bezpośrednim kontakcie z torem w zakresie częstotliwości:
 - od 3 Hz do 40 Hz maksymalna amplituda drgań 3 mm,
 - od 40 Hz do 100 Hz maksymalna amplituda drgań 0,1 mm;
- Urządzenia muszą spełniać wymagania odporności na udary mechaniczne wg próby Eb normy PN-EN 60068-2-27:2009 dla przyspieszenia szczytowego 2g
 - od 3 Hz do 40 Hz maksymalna amplituda drgań 3 mm,
 - od 40 Hz do 100 Hz maksymalna amplituda drgań 0,1 mm;

3.7.8.2.13 Wymagania w zakresie konstrukcji i technologii

- Konstrukcja urządzeń powinna umożliwiać łatwy dostęp do wszystkich elementów i podzespołów, a także możliwość szybkiej ich wymiany.
- Muszą być spełnione wymogi ochrony przeciwporażeniowej.
- Wyposażenie wewnętrzne powinno być umieszczone na zunifikowanych konstrukcjach lub w zunifikowanych obudowach.
- Połączenia kablowe z urządzeniami zewnętrznymi powinny być zrealizowane poprzez łatwo dostępne przełącznice.

5. Oddziaływanie warunków środowiskowych należy ograniczać zgodnie z instrukcją le-100a.
6. Podstawowe wymagania techniczne i utrzymaniowe dla urządzeń srk przedstawiono w instrukcji le-100a.

3.7.8.2.14 Wymagania dla urządzeń wewnętrznych

1. Urządzenia powinny charakteryzować się prostotą użytkowania i obsługi technicznej, a ewentualne usterki powinny być z łatwością lokalizowane i usuwane;
2. Urządzenia powinny być programowo zabezpieczone przed dostępem osób nieuprawnionych;
3. Konstrukcja systemów komputerowych musi być zabezpieczona, od strony sprzętowej i programowej, przed możliwością włamania elektronicznego, mogącego zakłócić lub zredukować bezpieczeństwo systemu;
4. System musi posiadać zabezpieczenia przeciwprzepięciowe od strony zasilania, linii transmisyjnych i od strony toru (urządzeń przytorowych).

3.7.8.2.14.1 Urządzenia zależnościowe srk

1. Urządzenia powinny umożliwiać indywidualne nastawianie zwrotnic oraz wykolejnic.
2. Zwalnianie przebiegów pociągowych (podczas przejazdu pociągu) powinno odbywać się zgodnie z wymaganiami zawartymi w Wytycznych le-4.
3. W sytuacji, w której nie zwalnia się droga przebiegu pociągowego lub jej część, powinna istnieć możliwość doraźnego zwolnienia całego przebiegu lub pojedynczej sekcji za pomocą polecenia specjalnego.
4. Doraźne zwolnienie przebiegu pociągowego powinno być uzależnione od stanu odcinka zbliżania (wolny/zajęty), zgodnie z wymaganiami zawartymi w Wytycznych le-4.
5. W celu umożliwienia etapowania robót wymaga się, aby zaproponowane przez Wykonawcę urządzenia mogły być obsługiwane lokalnie w pełnym zakresie swoich funkcji, a jednocześnie, aby możliwe było łatwe ich włączenie do sterowania zdalnego.
6. Sposób obsługi komputerowego systemu srk powinien być zgodny instrukcją le-20.
7. Zobrazowanie i rejestracja zdarzeń na pulpitach lokalnego sterowania powinny być zgodne ze standardami dla pulpitów elektronicznych, zawartymi w Wytycznych le-104.
8. Urządzenia powinny charakteryzować się prostotą użytkowania i obsługi technicznej, a ewentualne usterki powinny być z łatwością lokalizowane i usuwane.
9. System powinien umożliwiać ciągłą diagnostykę pracy urządzeń z rejestracją stanów awaryjnych.
10. Dostęp do urządzeń diagnostycznych systemu powinien być możliwy zarówno zdalnie, jak i lokalnie.
11. Urządzenia powinny być programowo zabezpieczone przed dostępem osób nieuprawnionych.
12. Urządzenia powinny umożliwiać sprawdzanie wszystkich zależności w warunkach laboratoryjnych (tylko dla urządzeń komputerowych).

13. Konstrukcja systemów komputerowych musi być zabezpieczona, od strony sprzętowej i programowej, przed możliwością włamania elektronicznego, mogącego zakłócić lub zredukować bezpieczeństwo systemu.

14. System musi wykluczać jednocześnie sterowanie z poziomu pulpitu miejscowego i zdalnego.

15. Architektura rozwiązania teleinformatycznego zastosowanego do realizacji przedmiotu Umowy musi być odporna na „single point of failure”, co oznacza, że uszkodzenie jednego, dowolnego elementu składowego systemu nie może spowodować unieruchomienia lub błędnego działania systemu.

16. Urządzenia powinny umożliwiać przebiegowe nastawianie wszystkich możliwych przebiegów na stacji.

3.7.8.2.14.2 Zasilanie stacyjnych urządzeń srk

1. Podstawowym źródłem zasilania urządzeń srk na posterunkach ruchu są dwie niezależne sieci prądu przemiennego 3x400/230 V 50Hz przy czym zasilanie z LPN (linii potrzeb nietrakcyjnych) można traktować jako podstawowe.
2. Urządzenia zasilające powinny zapewniać bezprzerwowe zasilanie urządzeń srk na stacji.
3. Jako awaryjne źródło zasilania należy stosować zespół spalinowo-elektryczny, który zasadniczo powinien być stacjonarny. Powinien być on wyposażony w urządzenia rozruchu automatycznego i ręcznego. W przypadkach, gdy nie jest możliwe zastosowanie stacjonarnego zespołu spalinowo-elektrycznego, za zgodą Zamawiającego dopuszcza się stosowanie przewoźnego zespołu spalinowo-elektrycznego dla zasilania urządzeń stacyjnych.
4. Przy braku napięcia w sieci podstawowej urządzenia zasilające powinny automatycznie przełączać zasilanie na sieć rezerwową.
5. Przetwornica lub UPS powinny zapewniać zasilanie urządzeń i systemów klimatyzacji (jeżeli systemy srk tego wymagają) przez minimum 2 godz. przy maksymalnym obciążeniu lub do czasu uruchomienia zespołu spalinowo-elektrycznego.
6. Podtrzymanie pracy urządzeń - minimum 2 godziny.
7. Wykonanie urządzeń zasilania musi uwzględniać zagadnienia ochrony przeciwpożarowej, przeciwprzepięciowej i przeciwporażeniowej zgodnie z obowiązującymi w tym zakresie przepisami Prawa.
8. Aparatura automatyki zasilania i aparatura rozdzielcza zamocowana na stojaku nie powinna wymagać dostępu dwustronnego.
9. Należy stosować akumulatory bezobsługowe; trwałość baterii akumulatorów - minimum 5 lat.
10. Urządzenia zasilające powinny być kompatybilne z systemem zdalnego sterowania i diagnostyki, zapewniając w szczególności:
 - 1) możliwość zdalnego odłączenia i załączenia napięcia nastawczego;
 - 2) możliwość ciągłego, zdalnego monitorowania pracy urządzeń z rejestracją stanów awaryjnych.

11. Aparatura zasilająca i jej połączenia powinny być dostosowane do maksymalnej mocy pobieranej przez urządzenia srk i klimatyzację (jeżeli systemy srk tego wymagają) zainstalowane na stacji.
12. W przypadku zastosowania przewoźnego zespołu prądotwórczego jako awaryjnego źródła zasilania należy przewidzieć gniazdo do podłączenia tego urządzenia do systemu zasilania.
13. Dla ochrony odgromowej i przed przepięciami projektanci systemów srk, a także obiektów budowlanych przeznaczonych na rozmieszczenie urządzeń srk, oraz wykonawcy robót związanych z instalacją tych systemów powinni uwzględnić postanowienia instrukcji Ie-120.

3.7.8.2.15 Wymagania dla urządzeń zewnętrznych

Urządzenia nowe, z certyfikatami, świadectwami i dopuszczeniami.

3.7.8.2.15.1 Sygnalizatory

1. W latarniach sygnałowych stosuje się światła o kolorach odpowiadających wskazaniom danego sygnalizatora, wyświetlanych w sposób ciągły lub migowy.
2. Sygnalizatory i ich konstrukcje wsporcze muszą spełniać wymagania określone w instrukcji Ie-117.
3. W układach optycznych semaforów stacyjnych powinny być stosowane żarówki; możliwe jest zastosowanie układów optycznych wykonanych w technologii LED o ile będą one posiadały stosowne dopuszczenia do stosowania na dzień odbioru technicznego.
4. W układach optycznych sygnalizatorów powinny być stosowane żarówki lub układy świetlne wykonane w technologii diodowej.
5. Widoczność sygnałów i zabudowanych na nich wskaźników ma być zgodna z Wytocznymi Ie-4.
6. Do sygnalizowania jazdy manewrowych mogą być stosowane sygnalizatory świetlne karzełkowe.
7. Semaforey, w przypadku funkcjonalnej konieczności instalacji wyświetlanych wskaźników ogólnieeksploatacyjnych typu „W”, należy wyposażać w elektroniczne wskaźniki wyświetlane wykonane w technologii nieżarowej, spełniające wymagania instrukcji Ie-102 Wymagania techniczne dla wskaźników i tablic sygnałowych.
8. W przypadkach uzasadnionych warunkami technicznymi, np. brakiem zapewnienia wymaganej skrajni budowli dopuszcza się stosowanie bramek sygnałowych. Wejście na bramkę sygnałową powinno być zabezpieczone w celu uniemożliwienia dostępu dla osób nieuprawnionych i przystosowane do zamknięcia za pomocą kłódki lub innego rozwiązania technicznego.
9. Bramka sygnałowa powinna umożliwiać instalację głowic sygnalizatorów oraz wskaźników ogólnieeksploatacyjnych typu „W” wykonanych w technologii nieżarowej.

3.7.8.2.15.2 Napędy zwrotnicowe

Nie dotyczy

3.7.8.2.15.3 Urządzenia kontroli niezajętości

1. Do kontroli niezajętości torów i rozjazdów należy stosować liczniki osi.
2. Liczniki osi muszą pracować stabilnie z każdym rodzajem trakcji oraz każdym typem taboru dopuszczonym do eksploatacji.
3. Liczniki osi muszą pracować prawidłowo i stabilnie z każdym typem dopuszczonego do eksploatacji pojazdu kolejowego, a także niezależnie od parametrów nawierzchni kolejowej.
4. Urządzenia do kontroli niezajętości torów i rozjazdów powinny być odporne na zakłócenia generowane przez pojazdy szynowe wyposażone w hamulce elektromagnetyczne oraz na zakłócenia generowane przez tabor.
5. Niepełne przekroczenie punktu liczącego przez oś taboru lub zmiana kierunku ruchu taboru nad punktem liczącym nie powinny skutkować błędem interpretacyjnym lub liczbowym.
6. Licznik osi powinien poprawnie zliczać co najmniej 500 osi znajdujących się wewnątrz sekcji.
7. Licznik osi musi umożliwiać niezależne zerowanie poszczególnych kontrolowanych sekcji odcinków torów lub rozjazdów, a także umożliwiać zerowanie grupowe.
8. Zerowanie licznika osi powinno być możliwe zarówno zdalnie z LCS jak i z pulpitów elektronicznych sterowania lokalnego.
9. Czujniki kół zamocowane do szyn muszą być chronione przed uszkodzeniami mechanicznymi, spowodowanymi wystającymi częściami taboru.
10. Jeśli występują części elektroniczne umieszczone w skrzynce przytorowej to skrzynka ta musi odpowiadać wymaganiom klasy ochronnej IP65.
11. System licznika osi i zastosowane czujniki koła powinny zapewniać adaptowalność do zmiany układu torowego, jednostki liczące powinny zapewniać możliwość rekonfiguracji bez ich wymiany i wymiany czujników koła.

3.7.8.2.15.4 Sieć kablowa

1. Należy stosować kable sygnalizacyjne miedziane na napięcie znamionowe 0,6/1kV; ponadto w zależności od typu systemów urządzeń srk mogą być stosowane dodatkowo inne rodzaje kabli.
2. Należy wykorzystywać osprzęt kablowy (mufy, skrzynki, garnki rozdzielcze, szafy kablowe) stosowany w Spółce PLK S.A.
3. Sieć kablowa powinna być projektowana z uwzględnieniem postanowień Instrukcji Ie-120.

3.7.8.2.15.5 Urządzenia samoczynnego hamowania pociągów (SHP)

1. Należy stosować elektromagnesy torowe SHP z obwodami rezonansowymi 1000Hz: posiadające świadectwo typu dopuszczenia do stosowania wydane przez Prezesa UTK, w wykonaniu antykradzieżowym (bez metali kolorowych na obudowy) i antydewastacyjnym.

3.7.8.2.16 Wymagania w zakresie prób technicznych

1. Odbiór urządzeń powinien odbywać się w oparciu o Wytyczne Ie-6.
2. W razie konieczności Wykonawca obowiązany jest zapewnić komisji odbioru odpowiednie urządzenia symulujące, usprawniające przeprowadzenie funkcjonalnego sprawdzenia działania urządzeń.
3. Wraz z zainstalowanymi urządzeniami wykonawca powinien dostarczyć symulator stanowiska pracy obsługi w LCS, ściśle powiązując logikę działania z miejscem lokalizacji.

3.7.9 Telekomunikacja

1. W ramach realizacji zamówienia przewiduje się likwidację okręgów nastawczych wraz z centralizacją obsługi urządzeń srk z jednego miejsca. W związku z powyższym Wykonawca zobowiązany jest do przebudowy urządzeń łączności ruchowej przewodowej i radiowej w celu zapewnienia bezprzerwowej łączności pomiędzy posterunkami ruchu dla prowadzenia ruchu pociągów. Wykonawca uzgodni z właścicielem (np. TK Telekom Sp. z o.o., PKP TELKOL Sp. z o.o.) umiejscowienie istniejących instalacji telekomunikacyjnych podziemnych (kable telekomunikacyjnych) i sposób zabezpieczenia kolidujących instalacji 2. w ramach realizacji zamówienia. Zakres Robót branży telekomunikacji obejmuje:

(R)

- 1) usunięcie ewentualnych kolizji;
- 2) budowę systemów telewizji użytkowej i przemysłowej na przejazdach kolejowo-drogowych zgodnie z Wymaganiami na systemy telewizji przemysłowej stosowane na przejazdach kolejowo-drogowych kategorii B Ie-111 oraz Wymaganiami na systemy telewizji użytkowej stosowane na przejazdach kolejowo-drogowych kategorii A, F i przejściach, obsługiwanych z odległości oraz innych posterunkach związanych z prowadzeniem ruchu kolejowego Ie – 118; Dodatkowo urządzenia TvU muszą umożliwiać zdalne zgrywanie nagranego materiału;

(R)

3.7.10 Elektroenergetyka trakcyjna

Nie dotyczy

3.7.10.1 Opis prac dotyczących sieci trakcyjnej

Nie dotyczy

3.7.10.2 Wymagania dla urządzeń sieci trakcyjnej

Nie dotyczy

3.7.10.3 Fundamenty

Nie dotyczy

3.7.10.4 Konstrukcje wsporcze

Nie dotyczy

3.7.10.5 Osprzęt sieci jezdnej

Nie dotyczy

3.7.10.6 Ochrona przed porażeniem prądem elektrycznym w strefie oddziaływania sieci trakcyjnej 3 kV DC. Uszynienia i sieć powrotna

1. Wymagania dotyczące uszynień, sieci powrotnej oraz ochrony przed porażeniem prądem elektrycznym, przepięciami oraz wyładowaniami atmosferycznymi znajdują się w Standardach Technicznych Tom IV, Instrukcji let-2, oraz w warunkach technicznych let-120.
2. Na odcinkach podlegających kompleksowej wymianie sieci trakcyjnej wymaga się stosowania systemu uszynień grupowych w układzie otwartym z ogranicznikami niskonapięciowymi zgodnie z Wytycznymi let - 106 oraz warunkami technicznymi let-120.
3. Wszelkie konstrukcje budowlane, obiekty inżynieryjne oraz części przewodzące dostępne urządzeń znajdujące się w strefie oddziaływania sieci trakcyjnej powinny być uszynione przez ograniczniki niskonapięciowe VLD.
4. Jako łączniki szynowe należy stosować połączenia elektryczne o przekroju minimalnym 185 mm² Al lub z innych materiałów o równoważnej przewodności elektrycznej.
5. Połączenie elektryczne należy wykonywać poprzez kołkowanie (wciskanie) zgodnie z Id-121.

3.7.10.7 Zasilacze trakcyjne oraz kable powrotne

Nie dotyczy

3.7.10.8 Sterowanie łącznikami sieci trakcyjnej

Nie dotyczy

3.7.11 Elektroenergetyka nietrakcyjna

3.7.11.1 Elektroenergetyka do 1 kV

1. W zakres elektroenergetyki do 1 kV zalicza się urządzenia, grupy urządzeń oraz układy tworzące systemy oświetlenia i elektrycznego ogrzewania rozjazdów oraz instalacje nN służące do zasilania odbiorów stanowiących wyposażenie linii kolejowej.
2. Przedmiotem zamówienia jest zaprojektowanie i budowa/przebudowa urządzeń i układów elektroenergetyki do 1 kV, w tym doprowadzenie zasilania nN (przyłączy elektroenergetycznych nN) do wszystkich odbiorów wymagających zasilania energią elektryczną. Projekt rozwiązań, zgodny z zatwierdzonym przez Zamawiającego wariantem ma uwzględniać obecny stan techniczny urządzeń elektroenergetycznych. Instalacje elektryczne oraz zabudowywane urządzenia powinny pobierać energię elektryczną przy współczynniku mocy odpowiadającym $\text{tg}\varphi \leq 0,4$. Niedopuszczalne jest też dla przyłącza przekompensowanie układu zasilania (wystąpienie mocy bierniej pojemnościowej). W przypadku nie spełnienia tych warunków stosować kompensację mocy biernej. Należy dokonać pomiaru (wykresu) P(moc czynna), Q(moc bierna), $\text{tg}\varphi$ dla przyłącza w okresie doby podczas normalnej pracy z uśrednieniem piętnastominutowym. Podczas odbiorów Wykonawca powinien każdorazowo przedstawić pomiary dobowe, o których mowa powyżej, powinien przedstawić przewidywany wykres P (moc czynna), Q (moc bierna), $\text{tg}\varphi$ dla poszczególnego odbioru energii elektrycznej w okresie 24 godz. dla min. 7 dni podczas normalnej pracy z uśrednieniem 15 min., celem udowodnienia zastosowania właściwych urządzeń.
3. Należy dokonać analizy efektywności kosztowej projektowanego przyłącza pod kątem zastosowania odpowiedniej grupy przyłączeniowej III/IV/V w celu przedstawienia najbardziej efektywnego ekonomicznie rozwiązania technicznego dla zakupu energii elektrycznej, wraz ze wszystkimi składnikami cenotwórczymi w okresie 30 letnim.
4. W przypadku stwierdzenia konieczności zmiany warunków przyłączenia do sieci elektroenergetycznej, Wykonawca przygotowuje wszelkie dokumenty niezbędne do zawarcia nowych umów przyłączeniowych lub aneksowania istniejących. Umowy o przyłączenie zawiera Zamawiający wraz z ponoszeniem kosztów z nimi związanych. Dotyczy to wszelkich okoliczności wynikających ze zmian w zakresie sieci elektroenergetycznych w obszarze objętym zakresem projektu.

3.7.11.1.1 Opis robót dot. urządzeń elektroenergetyki do 1 kV

Nie dotyczy

3.7.11.2 Elektryczne ogrzewanie rozjazdów

Nie dotyczy

3.7.11.3 Oświetlenie obiektów i obszarów kolejowych

Nie dotyczy

3.7.11.4 Elektroenergetyczne linie zasilające nN

Jako źródło zasilania linii nN należy przyjmować istniejące przyłącza elektroenergetyczne jeżeli spełnione są techniczne możliwości w tym zakresie. W przypadku braku technicznych możliwości zasilania z istniejących przyłączy jako źródło zasilania należy przyjąć nowo projektowane stacje transformatorowe SN/nN lub przyłącza nN realizowane zgodnie z wydanymi warunkami przyłączeniowymi.

Do projektowania obciążenia linii nN należy przyjmować sumę mocy przyłączeniowych poszczególnych odbiorów przy współczynniku jednoczesności 0,85 wraz z przewidywaną rezerwą, z wyjątkiem sytuacji, gdy z linii nN są zasilane odbiory charakteryzujące się dużymi chwilowymi wahaniami poboru mocy – takie przypadki powinny być rozpatrywane indywidualnie. Bilans mocy powinien uwzględniać zapas mocy na potrzeby Systemu Monitoringu Wizyjnego (SMW) oraz elementów wykonawczych Centralnego Systemu Dynamicznej Informacji Pasażerskiej (CSDIP),

Rezerwę zdolności przesyłowych linii nN należy przyjmować na poziomie 25%. Do zasilania odbiorów elektroenergetyki do 1 kV preferowane są kablowe linie nN. Sposób układania linii kablowych powinien uwzględniać wymagania Dokumentu normatywnego 01-10/ET/2018 (let-121).

Zasilanie urządzeń przejazdowych (podobnie jak i innych urządzeń takich jak eor, SRK, oświetlenie, obiekty kubaturowe itp.) należy zapewnić z istniejących przyłączy, jeżeli moc przyłączeniowa umożliwia takie rozwiązanie lub wystąpić o warunki przyłączenia do miejscowego operatora systemu dystrybucyjnego (OSD), gdy dotychczas przejazd nie posiadał zasilania albo istniejące przyłącze nie gwarantuje właściwego zasilania (brak mocy). Jeżeli koszty wynikające z udzielonych przez OSD Warunków zasilania na przejazdach okażą się wyższe od kosztu stacji przekształtnikowej 3 kV DC/ 0,4 kV AC należy zaprojektować budowę zasilającej stacji przekształtnikowej 3 kV DC/ 0,4 kV AC (na liniach zelektryfikowanych). Powyższa analiza kosztów powinna uwzględniać także późniejsze koszty eksploatacji zastosowanego rozwiązania zasilania wraz z kosztami zużytej energii elektrycznej w okresie 30 lat.

Zastosowane na przyłączach układy pomiarowo-rozliczeniowe służące do rozliczeń zużycia i kosztów energii elektrycznej muszą być zgodne z Instrukcją Ruchu i Eksploatacji Sieci Dystrybucyjnej poszczególnych operatorów systemów dystrybucyjnych w zakresie techniczno-organizacyjnym, pozwalającym na zmianę sprzedawcy energii elektrycznej na tych przyłączach.

3.7.12 Ochrona środowiska

Wykonawca będzie postępował zgodnie z przepisami prawa w zakresie ochrony środowiska.

W przypadku, gdy zakres przedsięwzięcia powoduje, że zachodzi potrzeba uzyskania decyzji o środowiskowych uwarunkowaniach, Wykonawca opracuje stosowny wniosek o wydanie decyzji o środowiskowych uwarunkowaniach wraz z załącznikami, o których mowa w ustawie z dnia 3 października 2008 r. o udostępnianiu informacji o środowisku i jego ochronie, udziale społeczeństwa w ochronie środowiska oraz o ocenach oddziaływania na środowisko.

Nie przewiduje się udzielenia Wykonawcy pełnomocnictwa do występowania w imieniu Zamawiającego z wnioskiem o wydanie decyzji o środowiskowych uwarunkowaniach ani z wnioskiem o decyzję zmieniającą. Wnioski po uzgodnieniu przez jednostki/komórki organizacyjne wskazane w Ia-14 należy przedłożyć do podpisu przedstawicielowi Zamawiającego, który będzie pełnomocnikiem.

Wniosek o wydanie decyzji o środowiskowych uwarunkowaniach, dokumentację środowiskową na potrzeby uzyskania decyzji o środowiskowych uwarunkowaniach (lub dokonania zmiany takiej decyzji) należy wykonać zgodnie z wymaganiami Zamawiającego określonymi w Standardowych wymaganiach dla dokumentacji środowiskowej, przyjętymi uchwałą nr 836/2013 Zarządu PKP Polskie Linie Kolejowe S.A. z dnia 3 października 2013 r. ze zmianami, dostępnymi na stronie internetowej Zamawiającego oraz zgodnie z przepisami prawa w tym zakresie obowiązującymi na dzień przedłożenia wniosku o wydanie decyzji/zmiany decyzji do właściwego organu.

W celu ustalenia potrzeby uzyskania decyzji o środowiskowych uwarunkowaniach, przed przystąpieniem do opracowania dokumentacji środowiskowej Wykonawca przygotuje informację o zakresie technicznym przedsięwzięcia i zaproponuje kwalifikację przedsięwzięcia, zgodnie z rozporządzeniem Rady Ministrów z dnia 10 września 2019 r. w sprawie przedsięwzięć mogących znacząco oddziaływać na środowisko. Wykonawca przedłoży informacje o zakresie prac oraz propozycję kwalifikacji przedsięwzięcia do Biura Ochrony Środowiska w PKP Polskie Linie Kolejowe S.A. w celu uzgodnienia. Wykonawca nie rozpocznie prac nad dokumentacją środowiskową bez otrzymania akceptacji odnośnie dokonanej kwalifikacji przedsięwzięcia ze strony Biura Ochrony Środowiska w PKP Polskie Linie Kolejowe S.A.

Ochrona środowiska polega na podjęciu działań organizacyjnych w fazie budowy oraz środków technicznych, których celem jest ograniczenie w racjonalny i niezbędny sposób negatywnego wpływu na środowisko planowanego przedsięwzięcia zarówno w czasie budowy jak i po przekazaniu do użytkowania.

Zakres niezbędnych działań służących osiągnięciu ww. celu wynika z uzyskanych w ramach projektu decyzji administracyjnych w zakresie ochrony środowiska, w szczególności, zgód wodnoprawnych zgodnie z ustawą z dnia 20 lipca 2017 r. Prawo wodne, zezwolenia na usunięcie drzew lub krzewów (o ile jest wymagane) oraz powszechnie obowiązujących przepisów. Wykonawca złoży pisemne oświadczenie, że dokumentacja projektowa, w tym projekt budowlany, jest zgodny z warunkami określonymi w decyzjach administracyjnych w zakresie ochrony środowiska, jeśli takie decyzje wydane były dla przedsięwzięcia, a także warunkami wynikającymi z decyzji o ustaleniu lokalizacji linii kolejowej i/lub decyzji o ustaleniu lokalizacji inwestycji celu publicznego.

Roboty należy prowadzić zgodnie z warunkami określonymi w decyzjach administracyjnych w zakresie ochrony środowiska. Przed rozpoczęciem robót budowlanych, Wykonawca przedstawi Zamawiającemu sposób realizacji obowiązków w zakresie ochrony środowiska w czasie budowy w formie projektu „Planu Ochrony Środowiska”. Podjęte działania realizujące warunki decyzji administracyjnych dotyczących ochrony środowiska należy odpowiednio dokumentować w postaci wykazu wszystkich obowiązków odnoszących się do fazy budowy, wraz ze szczegółową informacją, jak obowiązki te zostały uwzględnione w trakcie budowy.

W przypadku wystąpienia bezpośredniego zagrożenia szkodą w środowisku spowodowanego prowadzonymi przez Wykonawcę robotami budowlanymi, Wykonawca zobowiązany jest do podjęcia niezwłocznych działań zapobiegawczych. Wykonawca ponosi pełną odpowiedzialność za szkody w środowisku powstałe wskutek prowadzenia robót budowlanych, co obejmuje odpowiedzialność karną, administracyjną (w tym karno-administracyjną) i cywilną, także wobec Zamawiającego w przypadku obciążania Zamawiającego przez organy administracji publicznej odpowiedzialnością za takie działanie Wykonawcy. W przypadku wystąpienia szkody w środowisku Wykonawca jest zobowiązany do podjęcia niezwłocznie działań w celu ograniczenia szkody w środowisku, zapobieżenia kolejnym szkodom oraz do podjęcia działań naprawczych, w szczególności wynikających z Prawa, obowiązków nałożonych przez organy administracyjne (organy ochrony środowiska). Wykonawca ma obowiązek udokumentować m.in.: rodzaj i skalę zanieczyszczenia, podjęte działania zapobiegawcze i naprawcze. Wszelkie działania zapobiegawcze i naprawcze Wykonawca przeprowadzi na własny koszt. W przypadku nie podjęcia takich działań przez Wykonawcę, Wykonawca pokryje koszt takich działań zapobiegawczych i naprawczych podjętych przez Zamawiającego lub podmioty, którym zostanie takie działanie zlecone przez Zamawiającego lub właściwy organ administracji publicznej. W przypadku wprowadzenia zanieczyszczeń do wody, powierzchni ziemi Zamawiający zastrzega sobie prawa żądania przedstawienia wyników badań próbek środowiskowych wykonanych przez akredytowane laboratorium.

Z chwilą przejęcia Placu Budowy Wykonawca ponosi pełną odpowiedzialność za działania i zaniechania własne oraz osób trzecich, którymi się posługuje, w tym za należyte gospodarowanie wodami. Wykonawca jest zobowiązany umożliwić organom właściwym w sprawach gospodarowania wodami prowadzenie działań wynikających z ustawy Prawo wodne. Ponadto Wykonawca dokona wszelkich wymaganych wyjaśnień w trakcie kontroli, co nie zwalnia Wykonawcy z żadnej odpowiedzialności zgodnie z Umową.

3.7.12.1 Ochrona przed hałasem i drganiami

Infrastruktura powinna być tak projektowana, by na etapie jej eksploatacji nie dochodziło do przekroczeń dopuszczalnych poziomów hałasu w środowisku ani do przekroczeń normatywnych poziomów drgań przenoszonych na ludzi i budynki.

W czasie prowadzenia prac należy ograniczać do niezbędnego minimum roboty budowlane, które powodować mogą powstawanie dokuczliwości akustycznych dla okolicznych mieszkańców oraz emisję drgań negatywnie wpływających na ludzi i budynki.

3.7.12.2 Wymagania w zakresie analizy i oceny oddziaływania na obszar Natura 2000

Nie dotyczy

3.7.12.3 Pozostałe urządzenia ochrony środowiska

Nie dotyczy

3.7.12.4 Pomiary porealizacyjne

Nie dotyczy

3.7.12.5 Wymagania w zakresie uzyskania nowej i/lub zmiany decyzji o środowiskowych

3.7.12.6 Wymagania w zakresie ponownej oceny oddziaływania na środowisko

Nie dotyczy

3.7.12.7 Wymagania w zakresie gospodarki odpadami i materiałami z rozbiórki

Wymagania w zakresie prowadzenia gospodarki odpadami oraz sposób postępowania z materiałami z demontażu reguluje Instrukcja PKP Polskie Linie Kolejowe S.A. dotycząca gospodarki odpadami dla Wykonawców Is-3, Wytyczne postępowania ze złomem w PKP Polskie Linie Kolejowe S.A. Im-2 oraz Instrukcja kwalifikowania materiałów pochodzących z działalności PKP Polskie Linie Kolejowe S.A. dla Wykonawcy robót Im-4.

1. Strony mają obowiązek stosowania i przestrzegania zapisów „Instrukcji kwalifikowania materiałów pochodzących z działalności PKP Polskie Linie Kolejowe S.A. dla Wykonawców robót Im-4” (www.plk-sa.pl).
2. Strony mają obowiązek stosowania i przestrzegania zapisów „Instrukcji PKP Polskie Linie Kolejowe S.A. dotyczącej gospodarki odpadami dla Wykonawców Is-3” (www.plk-sa.pl).
3. Przed rozpoczęciem Robót Strony przeprowadzą przegląd obiektów i dokonają kwalifikacji materiałów i urządzeń przewidzianych do demontażu, który Wykonawca zobowiązany będzie przeprowadzić. Materiały i urządzenia z demontażu nieprzydatne Zamawiającemu stają się własnością Wykonawcy.
4. Wykonawca zobowiązany jest ponieść wszelkie koszty związane z demontażem, segregacją, magazynowaniem, przeładunkiem i transportem wszelkich materiałów i urządzeń do miejsca wskazanego przez Zamawiającego, niezależnie od tego, jak Zamawiający zamierza wykorzystać przydatne mu materiały i urządzenia. Zamawiający może wskazać inne miejsce, do którego Wykonawca powinien transportować materiały lub urządzenia, w promieniu 25 km od miejsca rozbiórki.
5. Wykonawca zapewni, aby magazynowane Materiały i Urządzenia pochodzące z demontażu do czasu, gdy będą one potrzebne do wykonania Robót, zostały zabezpieczone przed zniszczeniem, zachowały swoją jakość oraz właściwości i były dostępne do kontroli przez Zamawiającego. Zdemontowane materiały oraz urządzenia powinny być zabezpieczone przed wpływami atmosferycznymi, kradzieżą i uszkodzeniami mechanicznymi. Uszkodzenia powstałe podczas demontażu materiałów lub urządzeń istniejących, zakwalifikowanych do dalszego użytkowania, obciążają Wykonawcę i muszą zostać usunięte na jego koszt. Zakres naprawy obejmuje przywrócenie tych materiałów lub urządzeń do stanu sprzed demontażu.
6. Miejsca magazynowania materiałów i urządzeń z demontażu do czasu ich transportu do miejsca wskazanego przez Zamawiającego w § 20 ust. 4 będą zlokalizowane

w obrębie Terenu Budowy w miejscach i terminach uzgodnionych z Zamawiającym lub poza Terenem Budowy w miejscach zorganizowanych przez Wykonawcę i zaakceptowanych przez Zamawiającego.

7. Materiały i urządzenia przydatne Zamawiającemu stanowią, zgodnie z Instrukcją kwalifikowania materiałów pochodzących z działalności PKP Polskie Linie Kolejowe S.A. dla Wykonawców robót Im-4, materiały do ponownego użytku, w szczególności:
 - 1) materiały staroużyteczne – są to materiały, które kwalifikują się bezpośrednio do ponownego wykorzystania, zgodnie z ich pierwotnym przeznaczeniem;
 - 2) materiały staroużyteczne do regeneracji, a w przypadku szyn staroużytecznych: do regeneracji lub reprofilacji – są to materiały kwalifikujące się do ponownego wykorzystania, zgodnie z ich pierwotnym przeznaczeniem po zregenerowaniu;
 - 3) materiały staroużyteczne do prędkości $V < 40$ km/h;
 - 4) pozostałe materiały do ponownego użytku;
8. Materiały i urządzenia z demontażu stają się nieprzydatne Zamawiającemu w momencie zatwierdzenia Protokołu ostatecznej kwalifikacji – Załącznik nr 4 do „Instrukcji kwalifikowania materiałów pochodzących z działalności PKP Polskie Linie Kolejowe S.A. dla Wykonawców robót Im-4” i stanowią odpady w rozumieniu Ustawy o odpadach,
9. Wykonawca jest wytwórcą odpadów, o których mowa w ust. 8, i jest obowiązany do gospodarki odpadami wytworzonymi przez siebie w wyniku świadczenia usług w zakresie budowy (w tym również odbudowy, rozbudowy, nadbudowy, przebudowy), montażu, rozbiórki, remontu obiektów, czyszczenia zbiorników lub urządzeń oraz sprzątania, konserwacji i napraw, zgodnie z definicją wytwórcy z Ustawy o odpadach, za wyjątkiem odpadów z konstrukcji, przedmiotów i wyrobów stalowych i metali kolorowych, które utraciły pierwotną wartość użytkową, których wytwórcą jest Zamawiający.
10. Wykonawca prowadzi gospodarkę odpadami w sposób zapewniający ochronę życia i zdrowia ludzi oraz środowiska, w szczególności gospodarka odpadami nie może:
 - 1) powodować zagrożenia dla wody, powietrza, gleby, roślin lub zwierząt;
 - 2) powodować uciążliwości przez hałas lub zapach;
 - 3) wywoływać niekorzystnych skutków dla terenów wiejskich lub miejsc o szczególnym znaczeniu, w tym kulturowym i przyrodniczym.
11. Podczas realizacji Robót odpady należy magazynować w sposób selektywny w miejscu na ten cel przeznaczonym, wyznaczonym na Placu Budowy, zgodnie z przepisami Ustawy o odpadach oraz jej aktami wykonawczymi w tym zakresie, przy uwzględnieniu dozwolonego czasu magazynowania dla poszczególnych rodzajów odpadów oraz sposobów zabezpieczeń przed przedostawaniem się ich do środowiska, kierując się właściwościami odpadów, wymaganiami ochrony życia i zdrowia ludzi, wymaganiami przeciwpożarowymi oraz ograniczeniem uciążliwości związanych z ich magazynowaniem.
12. Wykonawca, będąc wytwórcą odpadów może zlecić wykonanie obowiązku gospodarowania odpadami wyłącznie podmiotom, które posiadają:

-
- 1) zezwolenie na zbieranie odpadów lub zezwolenie na przetwarzanie odpadów, lub
 - 2) koncesję na podziemne składowanie odpadów, pozwolenie zintegrowane, decyzję zatwierdzającą program gospodarowania odpadami wydobywczymi, zezwolenie na prowadzenie obiektu unieszkodliwiania odpadów wydobywczych lub wpis do rejestru działalności regulowanej w zakresie odbierania odpadów komunalnych od właścicieli nieruchomości, lub
 - 3) wpis do rejestru w zakresie, o którym mowa w art. 50 ust. 1 pkt 5 Ustawy o odpadach,
- chyba że działalność taka nie wymaga uzyskania decyzji lub wpisu do rejestru.
13. Wykonawca, będąc wytwórcą odpadów, jest obowiązany do:
- 1) prowadzenia na bieżąco ich ilościowej i jakościowej ewidencji zgodnie z obowiązującym katalogiem odpadów z zastosowaniem karty przekazania odpadów, karty ewidencji odpadów; oraz
 - 2) sporządzania rocznego sprawozdania o wytwarzanych odpadach i o gospodarowaniu odpadami
- zgodnie z przepisami Ustawy o odpadach oraz jej aktami wykonawczymi w tym zakresie w Bazie danych o produktach i opakowaniach oraz o gospodarce odpadami (BDO).
14. Wykonawca przygotowuje i przekazuje Zamawiającemu informację o wytworzonych odpadach i sposobie zagospodarowania odpadów zgodnie z obowiązującymi na etapie zawarcia Umowy Regulacjami Zamawiającego. Informacja powinna być przygotowana zgodnie ze stanem faktycznym i przekazana do Zamawiającego w terminie zgodnym z Is-3. Informacja powinna być przygotowana zgodnie z Prawem i przekazana do Zamawiającego w terminie do 10 Dni przed dniem zgłoszeniem przez Wykonawcę gotowości do dokonania ostatniego odbioru robót budowlanych oraz dodatkowo (w przypadku umów trwających ponad 1 rok kalendarzowy) do dnia 20 marca kolejnego roku kalendarzowego.
15. Koszty gospodarowania odpadami, w tym koszty magazynowania, transportu oraz dalszego zagospodarowania (przetworzenia) odpadów, których wytwórcą jest Wykonawca, są ponoszone przez Wykonawcę.
16. Wykonawca, jako wytwórca odpadów niebezpiecznych ponosi odpowiedzialność zgodnie z Ustawą o odpadach do chwili przekazania odpadów niebezpiecznych do ostatecznego procesu odzysku lub ostatecznego procesu unieszkodliwienia przez posiadacza odpadów prowadzącego taki proces. Powyższe nie dotyczy pojazdów wycofanych z eksploatacji oraz zużytego sprzętu elektrycznego i elektronicznego.
17. Wykonawca, który jest wytwórcą odpadów, zobowiązany jest do:
- 1) regularnego uprzątnięcia odpadów z Terenu Budowy i przekazywania uprawnionym podmiotom,
 - 2) przedkładania na żądanie Zamawiającego dokumentów ewidencji odpadów, a w przypadku odpadów niebezpiecznych dodatkowo do przedkładania umów/oświadczeń z podmiotami posiadającymi zezwolenie na przetwarzanie odpadów, w szczególności odpadów w postaci zużytych drewnianych podkładów

kolejowych, tj. odpadów o kodzie 17 02 04*, w procesie ostatecznego odzysku (oznacza proces R1-R11, zgodnie z załącznikiem nr 1 do Ustawy o odpadach, a także proces przygotowania do ponownego użycia) lub w procesie ostatecznego unieszkodliwiania (oznacza proces D1-D12, zgodnie z załącznikiem nr 2 do Ustawy o odpadach).

18. Powyższe wymagania w zakresie gospodarowania odpadami i materiałami oraz urządzeniami obowiązują również wszystkich podwykonawców.

3.7.12.8 Wymagania w zakresie usuwania drzew i krzewów

Nie dotyczy

3.7.12.9 Wymagania w zakresie gospodarki wodno-ściekowej

Wykonawca uzyska wszystkie wymagane zgody wodnoprawne zgodnie z ustawą z dnia 20 lipca 2017 r. Prawo wodne (Dz.U. 2025 poz. 960) w szczególności w przypadku:

- 1) usług wodnych;
- 2) szczególnego korzystania z wód;
- 3) wykonania urządzeń wodnych;
- 4) zmiany ukształtowania terenu na gruntach przylegających do wód, mającą wpływ na warunki przepływu wód;
- 5) regulacji wód;
- 6) kształtowania nowych koryt cieków naturalnych;
- 7) prowadzenia przez wody powierzchniowe płynące w granicach linii brzegu oraz przez wały przeciwpowodziowe obiektów mostowych, rurociągów, przewodów w rurociągach osłonowych lub przepustów;
- 8) trwałego odwodnienia wykopów budowlanych;
- 9) prowadzenia robót w wodach oraz innych robót, które mogą być przyczyną zmiany stanu wód podziemnych;
- 10) przebudowy lub odbudowy urządzeń odwadniających zlokalizowanych w pasie drogowym dróg publicznych, obszarze kolejowym;
- 11) przebudowy rowu polegającej na wykonaniu przepustu lub innego przekroju zamkniętego na długości nie większej niż 10 m.

Ww. katalog nie zwalnia Wykonawcy z obowiązku analizy pozostałych obowiązków wynikających z ustawy z dnia 20 lipca 2017 r. Prawo wodne. W przypadku zgłoszeń wodnoprawnych Wykonawca zobowiązany jest do uzyskania od organu zaświadczenia o niezgłoszeniu sprzeciwu do dokonanego zgłoszenia wodnoprawnego.

Wykonawca jest zobowiązany do uzgadniania z Zamawiającym wystąpień do Wód Polskich.

Wykonawca, w uzasadnionych przypadkach, po akceptacji Zamawiającego, dokona zgłoszeń właściwemu regionalnemu dyrektorowi ochrony środowiska, o których mowa w art. 118 ustawy z dnia 16 kwietnia 2004 r. o ochronie przyrody.

Wykonawca opracuje wnioski z niezbędnymi załącznikami o wydanie pozwolenia wodnoprawnego, wydanie decyzji zwalniającej z zakazu poruszania się pojazdami w wodach powierzchniowych oraz po gruntach pokrytych wodami, wydanie decyzji zwalniającej z zakazu

wykonywania na wałach przeciwpowodziowych robót lub czynności, które mogą wpływać na szczelność lub stabilność wałów przeciwpowodziowych oraz zgłoszenie wodnoprawne i złożyć do uzgodnienia do komórki prowadzącej projekt u Zamawiającego, w terminie zgodnie z instrukcją Ia-14. Wykonawca upoważniony jest złożyć dokumenty do właściwego organu po uzyskaniu uzgodnienia komórki prowadzącej projekt u Zamawiającego.

Przy opracowaniu operatu wodnoprawnego (lub) operatów Wykonawca zobowiązany jest określić odbiornik wód odprowadzanych z obszaru kolejowego oraz poprawnie ustalić status śródlądowych wód płynących lub stojących, o których mowa w art. 22 i 23 ustawy z dnia 20 lipca 2017 r. Prawo wodne.

Przy opracowaniu operatu wodnoprawnego (lub operatów) Wykonawca wykorzysta Wytyczne obliczania ilości wód opadowych i roztopowych na obszarze kolejowym (Is-2).

Wykonawca jest zobowiązany do przekazania Zamawiającemu wszystkich dokumentów, o których mowa powyżej, uzupełnień i korespondencji prowadzonej podczas postępowania administracyjnego, w tym ostatecznych wersji operatów wodnoprawnych oraz uzyskanych zgód wodnoprawnych (zarówno w wersji nieedytowalnej jak i edytowalnej) i zaświadczeń o niezgłoszeniu sprzeciwu do zgłoszeń wodnoprawnych. Dokumenty te powinny być dostarczone do Zamawiającego.

Najpóźniej w dniu złożenia pierwszego wniosku o wydanie decyzji o ustaleniu lokalizacji linii kolejowej bądź wniosku o wydanie decyzji o ustaleniu lokalizacji inwestycji celu publicznego Wykonawca (a w przypadku braku konieczności uzyskiwania ww. decyzji lokalizacyjnych – w terminie wskazanym w Ia-14), prześle do Zamawiającego, harmonogram uzyskiwania pozwoleń wodnoprawnych (z wyszczególnieniem terminów złożenia poszczególnych wniosków oraz uzyskania poszczególnych decyzji) oraz harmonogram dokonania zgłoszeń wodnoprawnych.

Wykonawca, w terminie do 45 dni od dnia uzyskania pozwolenia wodnoprawnego / potwierdzenia braku zgłoszenia sprzeciwu przez właściwą jednostkę Państwowego Gospodarstwa Wodnego Wody Polskie, prześle do Zamawiającego, w tym do komórki właściwej ds. ochrony środowiska w Zakładzie Linii Kolejowych, uzyskane pozwolenie wodnoprawne/ potwierdzenie braku zgłoszenia sprzeciwu wraz z całą korespondencją prowadzoną z organem w trakcie postępowania w sprawie wydania pozwolenia wodnoprawnego.

Wykonawca, w terminie 45 dni kalendarzowych od dnia uzyskania pozwolenia wodnoprawnego prześle do Biura Terenów Kolejowych i Ochrony Środowiska uzyskane pozwolenie wodnoprawne, wraz z całą dokumentacją i korespondencją prowadzoną z organem w trakcie postępowania w sprawie wydania pozwolenia wodnoprawnego.

Wykonawca zobowiązany jest do zapobiegania zanieczyszczeniu wód podziemnych, powierzchniowych i gleby. W przypadku podejmowania działalności, której negatywne oddziaływanie na środowisko nie jest jeszcze w pełni rozpoznane, Wykonawca jest obowiązany podjąć wszelkie możliwe środki zapobiegawcze, w tym określone w programie ochrony środowiska zaakceptowanym przez Zamawiającego.

Elementy infrastruktury kolejowej, w tym w szczególności obiekty inżynierskie oraz odwodnienie, powinny być tak zaprojektowane, by gwarantowały prawidłowe funkcjonowanie również w przypadku wystąpienia zdarzeń ekstremalnych, w tym powodzi, wynikających

z przewidywanych zmian klimatu, wg scenariusza klimatycznego opublikowanego w projekcie CHASE-PL opartego o scenariusz emisji RCP8.5.

W ramach robót odwodnieniowych należy zrezygnować ze stosowania urządzeń wodnych, które mogłyby spowodować zagrożenie dla zwierząt i zastąpić je innym rozwiązaniem, które nie będzie stanowiło pułapki dla małych i średnich zwierząt.

3.7.13 Kolizje z sieciami zewnętrznymi

Wykonawca zobowiązany jest do zapoznania się z zidentyfikowaną przez Zamawiającego istniejącą infrastrukturą obcą i własną wskazaną w niniejszym PFU. Dodatkowo Wykonawca dokona weryfikacji i uszczegółowienia informacji zawartych w PFU o pozostałą infrastrukturę taką jak: dreny, linie i słupy telefoniczne oraz elektryczne, ujęcia wodne, urządzenia wodne, gazociągi, a także obiekty budownictwa lądowego, itp., jeszcze przed wykonaniem jakiegokolwiek wykopu i rozpoczęciem innych robót mogących naruszyć tę infrastrukturę.

Każdorazowo przed przystąpieniem do robót ziemnych należy wykonać przekopy próbne/wykopy kontrolne dla identyfikacji uzbrojenia podziemnego, którego uszkodzenie może zagrozić bezpieczeństwu, szczególnie ruchu kolejowego.

W przypadku odkrycia w trakcie robót ziemnych urządzeń, sieci nienaniesionych na mapy geodezyjne należy je zabezpieczyć i powiadomić właścicieli infrastruktury podziemnej, oraz Zamawiającego.

Kolizje i zbliżenia wynikające z zastosowania przez Wykonawcę technologii robót niezbędnej dla potrzeb realizacji inwestycji Wykonawca usunie na podstawie opracowanej dokumentacji projektowej. Sposób wykonania robót w miejscach kolizji i zbliżeń należy uzgodnić z gestorem danej sieci.

W terminie 14 dni od odbioru ostatniego elementu związanego z przebudową danej kolizji Wykonawca jest zobowiązany dostarczyć do Zamawiającego pełną dokumentację geodezyjną i powykonawczą dla tej kolizji.

W przypadku wystąpienia konieczności usunięcia kolizji inwestycji Zamawiającego z sieciami podmiotów zewnętrznych, Wykonawca pozyska postanowienia, zezwolenia, porozumienia, umowy i inne warunki usuwania kolizji z infrastrukturą techniczną należącą do osób trzecich. Wszelkie porozumienia, umowy itp. dotyczące usuwania kolizji z sieciami zewnętrznymi, w zakresie kwestii związanych z ustanawianiem ograniczonych praw rzeczowych podlegają uzgodnieniu z Zamawiającym.

W przypadku konieczności ustanowienia ograniczonego prawa rzeczowego na nieruchomościach/prawie użytkowania wieczystego Zamawiającego należy zastrzec, że prawo to może zostać ustanowione po uzyskaniu zgód właściwych organów korporacyjnych Zamawiającego, ponadto Wykonawca dołoży starań oraz je udokumentuje, aby prawo to zostało ustanowione za wynagrodzeniem.

Wykonawca sporządzi i przekaze Zamawiającemu operaty szacunkowe określające wartość ograniczonych praw rzeczowych, ustanawianych w związku z usuwaniem kolizji z sieciami zewnętrznymi.

3.7.13.1 Infrastruktura w zakresie sieci wodociągowych, kanalizacyjnych i gazowych

Nie dotyczy

3.7.13.2 Infrastruktura w zakresie sieci telekomunikacyjnych

L.p.	Rodzaj sieci	Lokalizacja kolizji z siecią	Gestor sieci	Zakres działań/ informacje dodatkowe
1.				
2.				

W zakresie usuwania kolizji i zbliżeń z infrastrukturą TK Telekom Sp. z o.o. wynikających z zastosowania przez Wykonawcę technologii niezbędnej dla potrzeb realizacji inwestycji Wykonawca zobowiązany będzie przestrzegać postanowień Porozumienia w sprawie usuwania kolizji infrastruktury PKP Polskie Linie Kolejowe S.A. z elementami infrastruktury telekomunikacyjnej TK Telekom Sp. z o.o. w związku z realizacją inwestycji przez PKP Polskie Linie Kolejowe S.A. zawartego w dniu 30 marca 2015 r. pomiędzy PKP Polskie Linie Kolejowe S.A. a TK Telekom Sp. z o.o. Podstawą do usunięcia kolizji jest podpisanie przez PLK S.A. i TK Telekom Sp. z o.o. Umowy kolizyjnej, której wzór stanowi załącznik nr 2 do Porozumienia. W przypadkach braku zawarcia takiej umowy pomiędzy PKP PLK S.A. a TK Telekom Sp. z o.o. przed terminem rozpoczęcia robót (zgodnie z harmonogramem) usuwanie kolizji odbywa się na zasadach określonych w Prawie budowlanym. Kopia Porozumienia zostanie przekazana Wykonawcy na jego wniosek po podpisaniu umowy.

W zakresie usuwania kolizji i zbliżeń z infrastrukturą PKP TELKOL Sp. z o.o. wynikających z zastosowania przez Wykonawcę technologii niezbędnej dla potrzeb wykonania robót Wykonawca zobowiązany będzie przestrzegać postanowień Porozumienia w sprawie usuwania kolizji infrastruktury PKP Polskie Linie Kolejowe S.A. z elementami infrastruktury telekomunikacyjnej PKP TELKOL Sp. z o.o., w związku z realizacją inwestycji przez PKP Polskie Linie Kolejowe S.A. zawartego w dniu 30 grudnia 2015 r. pomiędzy PKP Polskie Linie Kolejowe S.A. a PKP TELKOL Sp. z o.o.

3.7.13.3 Infrastruktura w zakresie sieci elektrycznych i elektroenergetycznych

W zakresie usuwania kolizji i zbliżeń z infrastrukturą PGE Energetyka Kolejowa S.A. wynikających z zastosowania przez Wykonawcę technologii robót, niezbędnej dla potrzeb realizacji inwestycji, Wykonawca zobowiązany będzie do usunięcia kolizji zgodnie z warunkami technicznymi usunięcia kolizji, umową o usunięcie kolizji zawartą pomiędzy PLK S.A. i PGE Energetyka Kolejowa S.A. oraz dokumentacją projektową uzgodnioną z PGE

Energetyka Kolejowa S.A.

PLK S.A. lub Wykonawca upoważniony i działający na zlecenie PLK S.A., wystąpi do PGE Energetyka Kolejowa S.A. z wnioskiem o określenie warunków technicznych usunięcia kolizji oraz uzgodnienie przedstawionej dokumentacji projektowej.

Na podstawie wydanych przez PGE Energetyka Kolejowa S.A. warunków technicznych usunięcia kolizji PLK S.A. podpisze z PGE Energetyka Kolejowa S.A. umowę o usunięcie kolizji. Wykonawca rozpocznie roboty związane z usunięciem kolizji dopiero po podpisaniu umowy o usunięcie kolizji pomiędzy PLK S.A. a PGE Energetyka Kolejowa S.A.

Przed przystąpieniem do robót związanych z usunięciem kolizji przedstawiciele PLK S.A. lub Wykonawca oraz PGE Energetyka Kolejowa S.A.. komisyjnie uzgodnią możliwość ponownego wykorzystania elementów infrastruktury wchodzącej w zakres usuwanej kolizji.

Odbiór techniczny wykonanych robót nastąpi na zasadach określonych w umowie o usunięcie kolizji.

Wszystkie linie kablowe przebudowywane w ramach usuwania kolizji powinny znajdować się na głębokości minimum 1,5m (dotyczy górnej krawędzi rury osłonowej) od główki szyny projektowanego układu torowego. Kable powinny być zabezpieczone pod nasypem kolejowym rurami osłonowymi sztywnymi grubościennymi o średnicy minimum 110 mm dla kabli nN oraz min. 160 mm dla kabli SN. W przypadku linii napowietrznych zachowana musi być skrajnia pionowa dla przewodów nad układem torowym oraz skrajnia pozioma dla stanowisk słupowych wobec układu torowego.

3.7.14 Inne roboty

- 1) wszelkie niezbędne roboty porządkowe w ramach estetyzacji linii (np. odnowienie i uzupełnienie znaków, wskaźników, odnowienie ogrodzeń itp.);

4. POZOSTAŁE WYMAGANIA ZAMAWIAJĄCEGO

4.1 Prace przygotowawcze, przygotowanie terenu i zaplecza budowy

W ramach prac przygotowawczych, przed przystąpieniem do wykonania zasadniczych robót, Wykonawca jest zobowiązany do opracowania następujących dokumentów:

- 3) projekt organizacji i technologii robót;
- 4) program zapewnienia jakości prac projektowych;
- 5) program zapewnienia jakości dotyczący wykonawstwa robót;
- 6) plan ochrony środowiska;
- 7) plan zapewnienia bezpieczeństwa i higieny pracy;
- 8) plan bezpieczeństwa i ochrony zdrowia;
- 9) plan zarządzania ryzykiem.

4.1.1 Zaplecze budowy i zagospodarowanie terenu

1. Zamawiający, wspólnie z właściwym terenowo IZ w terminie określonym w Umowie prześle Wykonawcy teren budowy.

2. Zagospodarowanie terenu powinno obejmować wszelkie niezbędne prace wskazane w projekcie budowlanym, wynikające z przepisów, uzyskanych decyzji administracyjnych, polskich norm, zasad wiedzy technicznej i sztuki budowlanej.
3. Zaplecze budowy w miarę możliwości należy lokalizować na stacjach i bocznicach nieużytkowanych lub o ograniczonym zakresie użytkowania, nieużytkach, terenach z zabudową usługową, przemysłową, magazynową, najlepiej bez skupisk zieleni wysokiej. Występujące drzewa i krzewy należy zabezpieczyć osłonami ochronnymi.
4. W przypadku lokalizacji zaplecza poza terenem budowy należy uzyskać do tego tytuł prawny.
5. Miejsca tymczasowego magazynowania wyrobów budowlanych, postoju maszyn i zaplecza socjalno-technicznego mają być zlokalizowane w obrębie terenu budowy w miejscach uzgodnionych z Zamawiającym oraz właściwym terenowo Zakładem Linii Kolejowych lub poza terenem budowy w miejscach uzgodnionych z Zamawiającym, zorganizowanych staraniem Wykonawcy.
6. Należy podejmować wszelkie niezbędne działania w celu zachowania przepisów i norm dotyczących ochrony środowiska na terenie budowy oraz na terenach przyległych do terenu budowy.
7. Przy pracach związanych z wykonaniem zaplecza budowy i zagospodarowaniem terenu należy mieć szczególny wzgląd na:
 - 1) lokalizację zapleczy budowy (baz, warsztatów, magazynów, składowisk, placów postojowych maszyn budowlanych) oraz dróg dojazdowych - w sposób zapewniający oszczędne korzystanie z terenu oraz minimalne jego przekształcenie, po zakończeniu prac - porządkowanie terenu;
 - 2) zachowanie środków ostrożności oraz zabezpieczenie terenu przed możliwością powstania pożaru, zanieczyszczeń powietrza pyłami i gazami, zanieczyszczeń zbiorników wodnych i cieków substancjami ropopochodnymi lub toksycznymi;
 - 3) zabezpieczenie miejsc wyznaczonych do magazynowania substancji podatnych na migrację wodną, terenowych stacji obsługi samochodów i maszyn budowlanych w obrębie terenu budowy, poprzez wyłożenie terenu materiałami izolacyjnymi do czasu zakończenia budowy;
 - 4) przy wyjazdach z budowy na drogę publiczną utwardzoną, należy zapewnić stanowiska do czyszczenia kół pojazdów;
 - 5) należy przygotować odpowiednią do zakresu i rozmieszczenia robót liczbę obiektów i urządzeń zaplecza budowy, które należy zlokalizować, o ile to możliwe, poza obszarami włączonymi lub projektowanymi do włączenia do Europejskiej Sieci Ekologicznej Natura 2000, poza pozostałymi obszarami chronionymi na podstawie ustawy z dnia 16 kwietnia 2004 r. o ochronie przyrody w bezpiecznej odległości od cieków i zbiorników wodnych;
 - 6) organizowanie robót w taki sposób, by minimalizować ilość powstających odpadów budowlanych;
 - 7) ogrzewanie budynków zaplecza budowy przeznaczonych na pobyt ludzi;

- 8) przygotowanie pomieszczeń sanitarnych dla zaplecza budowy, przy uwzględnieniu braku możliwości czasowego podłączenia do istniejącej sieci wodno-kanalizacyjnej poprzez wyposażenie go w przenośne sanitariaty, regularnie opróżniane lub odprowadzanie ścieków bytowych do tymczasowych zbiorników bezodpływowych, a następnie ich wywożenie do oczyszczalni ścieków, zapewnienie pojemników na odpady stałe;
 - 9) zapewnienie w rejonie aktualnie prowadzonych robót przenośnych toalet oraz kontenerów umożliwiających segregację odpadów;
 - 10) tankowanie maszyn i urządzeń paliwem płynnym na przewidywanym placu postoju maszyn na zapleczu budowy, w sposób nie dopuszczający do zanieczyszczenia gruntu lub cieków wodnych (należy wykorzystywać istniejące stacje paliw w sąsiedztwie).
8. Należy unikać uszkodzeń lub uciążliwości dla osób trzecich, własności społecznej i innej, wynikających z zanieczyszczenia, hałasu lub innych przyczyn powstałych podczas lub w następstwie wykonywania robót.
9. W przypadku stwierdzenia występowania w sąsiedztwie linii kolejowej stanowisk gatunków zwierząt (w szczególności bobra), których obecność zagraża bezpieczeństwu prowadzenia ruchu kolejowego, Wykonawca proponuje rozwiązania minimalizujące ryzyko uszkodzenia nasypów kolejowych i innych elementów infrastruktury kolejowej, które mogą powstać w wyniku działalności takich gatunków zwierząt.
10. Z zajęcia pod ewentualne zaplecze budowy należy wykluczyć następujące rejony:
- 1) odcinki leśne - z uwagi na zwiększoną dewastację terenu, możliwość zniszczenia roślinności, siedlisk przyrodniczych;
 - 2) obszary blisko zabudowy mieszkaniowej - z uwagi na hałas i pylenie;
 - 3) tereny położone w pobliżu rzek, cieków wodnych i systemów melioracyjnych oraz obszary podmokłe - z uwagi na potencjalne zagrożenie zanieczyszczeniem gleb i wód powierzchniowych oraz z uwagi na potencjalne zagrożenie nie osiągnięcia celów środowiskowych określonych dla jednolitych części wód;
 - 4) obszary o słabej izolacji wód podziemnych na terenie Głównych Zbiorników Wód Podziemnych (GZWP), strefy ochronne ujęć wód oraz obszary zalewowe rzek. W przypadku konieczności lokalizacji zaplecza budowy na terenie GZWP lub w pobliżu strefy ochrony ujęć wód należy zastosować dodatkowe zabezpieczenia przed zanieczyszczeniem środowiska gruntowo-wodnego;
11. Magazyny, składy i bazy transportowe należy wyposażyć w sprawne urządzenia gospodarki wodno-ściekowej.
12. Ścieki socjalno-bytowe z zaplecza budowy należy odprowadzać do szczelnych zbiorników bezodpływowych i wywozić je do najbliższej oczyszczalni za pośrednictwem uprawnionych podmiotów.
13. Straty w zieleni należy uzupełnić poprzez wprowadzenie nowych nasadzeń wynikających z odpowiednich decyzji administracyjnych, przy uwzględnieniu uwarunkowań siedliskowych, architektury krajobrazu, ochrony zabytków, wymogów bezpieczeństwa, warunków technicznych.

14. Warstwę humusu zdjętą z pasa robót należy odpowiednio przechowywać tak, aby magazynowany materiał ponownie wykorzystać;
15. Konieczne obniżenie poziomu wód podziemnych związane z wykonywaniem wykopów nie może zakłócać istniejących stosunków wodnych. Nie należy powodować trwałych zmian lub ograniczenia wielkości przepływów w ciekach powierzchniowych i wodach podziemnych oraz nie powodować zmiany kierunków i prędkości przepływów wód. W razie potrzeby wykonania obniżenia poziomu wód podziemnych należy otrzymać odpowiednią zgodę wodnoprawną.
16. Prace niwelacyjne (wyrównanie terenu) należy prowadzić w taki sposób, aby uniknąć zmiany istniejących stosunków wodnych.
17. Po wykonaniu robót należy uporządkować teren w miejscach prowadzonych prac w maksymalnym stopniu przywracając stan sprzed rozpoczęcia robót.

4.1.2 Koszty związane z zagospodarowaniem terenu budowy i zaplecza budowy

Nie wykluczając innych czynności niezbędnych dla prawidłowego przygotowania terenu budowy, należy uwzględnić koszty związane między innymi z:

- 1) czasowym zajęciem nieruchomości objętym zezwoleniem na wykonanie robót w zakresie przebudowy infrastruktury technicznej oraz przebudowy dróg w zakresie niezbędnym do realizacji zamówienia - nie dotyczy nieruchomości objętych decyzją o ustaleniu lokalizacji linii kolejowej;
- 2) uzyskaniem i realizacją obowiązków wynikających z uzgodnień dotyczących wyłączeń u odpowiednich gestorów sieci i zarządcy infrastruktury drogowej;
- 3) zawarciem umowy/ów na czasowe korzystanie z nieruchomości w przypadku potrzeby zapewnienia sobie zaplecza budowy;
- 4) zawarciem umowy/ów na czasowe korzystanie z nieruchomości w przypadku konieczności urządzenia tymczasowych objazdów;
- 5) Zapewnieniem brakującej ilości humusu, niezbędnej do zagospodarowania terenów zielonych;
- 6) Zabezpieczeniem przed uszkodzeniami drzew na placu budowy i w sąsiedztwie placu budowy;
- 7) Wykonaniem inwentaryzacji obiektów budowlanych na terenach znajdujących się w zasięgu oddziaływania budowy;
- 8) Dokonaniem z udziałem przedstawicieli Zamawiającego, Wykonawcy i zarządców dróg inwentaryzacji dróg, tras dostępu, po których będzie się odbywał ruch maszyn i pojazdów budowlanych, oraz urządzeń obcych na placu budowy jak i w jego otoczeniu, których stan może ulec pogorszeniu w wyniku prowadzenia robót;
- 9) Usunięciem, wybudowaniem lub przebudowaniem sieci i urządzeń infrastruktury technicznej, oraz usunięciem drzew i krzewów kolidujących z realizowaną inwestycją w tym realizacją pasów przeciwpożarowych.

4.2 Organizacja ruchu drogowego i kolejowego w czasie realizacji robót

Wykonawca zobowiązany jest opracować zgodnie z obowiązującymi przepisami projekty organizacji ruchu drogowego i kolejowego oraz uzyskać wymagane uzgodnienia i zatwierdzenia dla projektu czasowej zmiany jak również stałej (w przypadku zmian w stałej organizacji ruchu po zakończeniu robót) organizacji ruchu drogowego na przejazdach kolejowo-drogowych. Organizacja ruchu musi uwzględniać minimalizację utrudnień dla przewoźników i użytkowników dróg. Ponadto zgodnie z projektami Wykonawca dokona osygnalizowania znakami i utrzymania oznakowania na czas zamknięć, wykona roboty wynikające z opracowanych projektów a następnie przywróci teren (infrastrukturę) do poprzedniego stanu. W przypadku zmian w układzie dojazdów do obiektów obsługi podróży Wykonawca zapewni tymczasowe, utwardzone i bezpieczne drogi dojeżdża wyposażone w balustrady, których oznakowanie będzie zgodne z wymaganiami rozdziału 9 Wytycznych dla oznakowania stacji pasażerskich Ipi-2. Wszelka dokumentacja podlega akceptacji przez Zamawiającego.

4.2.1 Organizacja ruchu drogowego w czasie realizacji robót

Należy opracować, uzyskać akceptację Zamawiającego, uzgodnić z odpowiednimi władzami i zrealizować projekty organizacji ruchu na czas wykonywania robót. W projekcie organizacji ruchu należy uwzględnić utrzymanie ciągłości ruchu. Program i przeprowadzenie robót należy opracować w taki sposób, aby umożliwić zachowanie nieprzerwanego ruchu na drogach publicznych oraz dostęp do terenów przyległych, a w tym dostęp do każdej działki sąsiadującej z projektowaną inwestycją. Dopuszcza się zamknięcie ruchu drogowego w przypadku otrzymania zgody od Zamawiającego oraz zarządcy drogi na jej czasowe zamknięcie.

Wykonawca poda do wiadomości publicznej, za pośrednictwem mediów lokalnych (prasa, radio itp), informację o czasie trwania i planowanym terminie wprowadzenia tymczasowej organizacji ruchu oraz powiadomi pisemnie służby ratownicze (lokalne centrum ratownictwa medycznego; straż pożarną).

4.2.2 Organizacja ruchu kolejowego w czasie realizacji robót

Wykonawca zobowiązany jest umożliwić prowadzenie i organizację ruchu pociągów na warunkach określonych w Ir-19 z zapewnieniem prędkości jazdy pociągów po torze czynnym zgodnie z Id-18 oraz Id-1 w sposób bezpieczny.

Wykonawca robót w przypadku prowadzenia ruchu pojazdów szynowych należących do Wykonawcy (również dwudrogowych) przez przejazd kolejowo-drogowy przy wyłączonych urządzeniach przejazdowych z powodu prowadzonych robót, zobowiązany jest do zabezpieczenia ruchu pieszych oraz pojazdów kołowych podczas przejazdu maszyn roboczych przez przejazd.

Na podstawie zatwierdzonych przez Zamawiającego terminów określonych „Harmonogramem rzeczowo - finansowym” Wykonawca opracuje harmonogram zamknięć torowych na cały okres prowadzenia robót, który także podlega akceptacji Zamawiającego.

Przed rozpoczęciem robót Wykonawca zobowiązany jest wystąpić do PLK S.A. Działu

Automatyki i Telekomunikacji Zakładu Linii Kolejowych w Sosnowcu z wnioskiem o powołanie komisji opracowania Regulaminu tymczasowego prowadzenia ruchu w czasie wykonywania robót w terminie zgodnym z obowiązującymi Regulacjami Zamawiającego.

Wykonawca wystąpi do właściwego zakładu Spółki PGE Energetyka Kolejowa S.A., w terminie zgodnym z obowiązującymi przepisami i instrukcjami w PGE Energetyka Kolejowa S.A., o opracowanie Regulaminu bez wyłączenia napięcia (organizacji robót). Powyższe regulaminy zostaną opracowane przy udziale Wykonawcy.

Do wniosku o powołanie komisji Wykonawca dołączy harmonogram zamknięć torowych uwzględniający zakres robót wszystkich branż łącznie z graficznym przedstawieniem zakresu fazowania prac. Upoważniony przedstawiciel Wykonawcy będzie uczestniczył w opracowaniu Regulaminu tymczasowego prowadzenia ruchu w czasie wykonywania robót.

Opracowany i zatwierdzony przez właściwy Zakład Linii Kolejowych Regulamin tymczasowy prowadzenia ruchu w czasie wykonywania robót będzie podstawą do złożenia przez Wykonawcę wniosku o udzielenie zamknięć torowych.

Opracowany przez Wykonawcę i zatwierdzony przez Zamawiającego wniosek o udzielenie zamknięć torowych stanowi wystąpienie Wykonawcy o udzielenie zamknięć.

Sposób wykonania robót powinien w jak najmniejszym stopniu utrudniać ruch pociągów, w szczególności na przejazdach i obiektach, należy dążyć do utrzymania prędkości biegu pociągów po torach czynnych jak dla prędkości rozkładowych, m.in. poprzez odpowiednie zabezpieczenie placu budowy, co należy uwzględnić przy sporządzaniu regulaminów tymczasowych prowadzenia ruchu w czasie wykonywania robót. Wprowadzenie ograniczeń prędkości możliwe jest wyłącznie za zgodą Dyrektora Zakładu Linii Kolejowych właściwego dla lokalizacji prowadzonych prac. Planowane prace budowlane w rejonie przejazdów, miejsc oddziaływania urządzeń ssp oraz na liniach wyposażonych w blokady liniowe należy prowadzić z najwyższą starannością w celu uniknięcia wystąpienia usterek w prawidłowym działaniu urządzeń srk, mogących powodować wprowadzenie ograniczeń prędkości. Opracowane, we współpracy z Zamawiającym i zgodnie z obowiązującymi Regulacjami Zamawiającego, szczegółowe założenia organizacji ruchu kolejowego na odcinkach linii objętych robotami, powinny uwzględniać obowiązek ograniczenia do minimum jazd na sygnały zastępcze, np. poprzez konieczną w tym celu przebudowę istniejących urządzeń srk. Całkowite zamknięcie odcinków linii kolejowych objętych robotami może nastąpić dopiero po uzyskaniu stosownych zgód w tym zakresie.

Zamawiający informuje, że na wykonanie całego zakresu robót, wynikającego z Umowy, udzieli zamknięć torowych zgodnie z wcześniej opracowanymi i zatwierdzonymi Regulaminami tymczasowymi prowadzenia ruchu w czasie wykonywania robót.

Wykonawca zapewni wszelkie warunki umożliwiające ograniczenie jazd na sygnały zastępcze do niezbędnego minimum (wynikającego z konieczności przygotowania urządzeń srk). W tym celu, przed przystąpieniem do robót, Wykonawca dostosuje urządzenia srk do prowadzenia ruchu pociągów na przebiegi zorganizowane, w tym poprzez przebudowę istniejących blokad liniowych jednokierunkowych na dwukierunkowe wraz z odpowiednim dostosowaniem przebiegów w urządzeniach stacyjnych lub zabudowę nowych urządzeń umożliwiających prowadzenie ruchu kolejowego na przebiegi zorganizowane.

*(Zasady udzielania **odstępstw** od niniejszego zapisu są opisane w § 8 ust. 3 I r-19.)*

4.3 Warunki i wymagania w trakcie realizacji robót

1. Wykonawca robót jest odpowiedzialny za prowadzenie i jakość robót, za stosowane metody wykonywania robót, zgodnie z Umową, a także poleceniami Inspektora Nadzoru oraz za ich zgodność z dokumentacją projektową.
2. Wykonanie robót musi być prowadzone zgodnie z zatwierdzoną dokumentacją projektową, przyjętym fazowaniem robót, reżimami technologicznymi obowiązującymi w PLK S.A. oraz w oparciu o szczegółowy harmonogram robót.
3. Wykonawca jest odpowiedzialny za obsługę geodezyjną inwestycji, między innymi: za dokładne wytyczenie w planie i wyznaczenie wysokości wszystkich obiektów i elementów robót, w tym osi głównych i reperów zgodnie z wymiarami i rzędnymi określonymi w dokumentacji wykonawczej lub przekazanymi na piśmie przez Zamawiającego oraz za bieżące sporządzanie dokumentacji powykonawczej, uwzględniającej wszelkie zmiany wynikające z realizacji projektu.
4. Przed przystąpieniem do robót Wykonawca ma obowiązek dokonać, a następnie przekazać Zamawiającemu, inwentaryzację punktów poziomej i wysokościowej osnowy geodezyjnej występujących na obszarze robót.
5. Wykonawca jest zobowiązany do wykonania kilometrażu i pikietażu linii kolejowej po zakończonych pracach, wraz z likwidacją kamieni kilometrowych i wykonaniem nowych tablic, montowanych na konstrukcjach wsporczych sieci trakcyjnej w sposób, który nie będzie powodował uszkodzeń warstw ochronnych konstrukcji wsporczych.
6. Wykonawca jest zobowiązany do stabilizacji kolejowej podstawowej osnowy geodezyjnej zgodnej ze standardem technicznym Ig-6.
7. W przypadku zniszczenia lub braku możliwości zlokalizowania punktów osnowy poziomej i wysokościowej geodezyjnej przez Wykonawcę w trakcie prac budowlanych jest on zobowiązany do odtworzenia tych punktów. Odtworzenie osnowy powinno być uzgodnione z Biura Nieruchomości, Geodezji i Geoinformacji PLK SA z zachowaniem parametrów dokładnościowych oraz założeń przyjętych przy zakładaniu pierwotnej osnowy.
8. Wykonawca wystąpi do właściwych instytucji spoza PLK S.A. z odpowiednimi wnioskami celem uzyskania zgód, decyzji, pozwoleń i uzgodnień dotyczących warunków technicznych i realizacyjnych związanych z wykonaniem robót w tym m.in.: usuwaniem przeszkód i kolizji, dokonaniem niezbędnych rozbiórki.
9. Roboty należy wykonywać sprzętem co najmniej wymienionym w ofercie. Sprzęt powinien odpowiadać pod względem typów i liczby sztuk wskazaniom zawartym w projekcie organizacji robót i technologii robót.
10. Zalecane jest aby Wykonawca w trakcie realizacji Robót stosował rozwiązania/technologie zmniejszające emisje CO₂.
11. Użyte środki transportu jak i umieszczenie na nich ładunków nie może zagrażać bezpieczeństwu innych użytkowników tras komunikacyjnych, po których te środki będą się poruszać.
12. Organizacja pracy i dobór sprzętu muszą uwzględniać zapewnienie bezpieczeństwa

i ciągłości ruchu kolejowego na torach czynnych dla ruchu oraz gwarantować właściwą jakość robót i ich tempo wynikające z harmonogramu i oferty przetargowej.

13. Nie dopuszcza się, bez zgody Zamawiającego, ingerencji w strefę podtorza, usuwania warstwy filtracyjnej poza ostatecznie określonymi w zatwierdzonym projekcie wykonawczym lokalizacjami, gdzie przewiduje się wykonanie wzmocnienia podtorza i urządzeń odwodnieniowych.
14. Wykonawca musi przewidzieć takie prowadzenie robót, ażeby nie uszkodzić kabli bądź urządzeń srk, energetycznych lub telekomunikacyjnych, a w ramach robót przygotowawczych odpowiednio je zabezpieczyć. W razie konieczności Wykonawca usunie kolizje kablowe.
15. O ile zachodzi taka konieczność (np. wyłączenie zasilania z LPN), Wykonawca zapewni fakultatywne źródła zasilania dla obiektów kolejowych niezbędnych do prowadzenia ruchu kolejowego.
16. W okresie realizacji zamówienia Wykonawca jest zobowiązany do prowadzenia i przechowywania na terenie budowy, w miejscu odpowiednio zabezpieczonym wszystkich wymaganych Prawem budowlanym dokumentów budowy wraz z dokumentacją w zakresie ochrony środowiska. Dokumenty te będą gromadzone w formie uzgodnionej z Zamawiającym oraz udostępniane na żądanie Zamawiającego i/lub innych przedstawicieli uprawnionych organów.

Powyższe dokumenty to przede wszystkim:

- 1) dziennik budowy;
- 2) dokumenty badań i oznaczeń laboratoryjnych - dzienniki laboratoryjne, deklaracje zgodności lub deklaracje właściwości użytkowych i certyfikaty zgodności wyrobów, orzeczenia o jakości wyrobów, recepty robocze i kontrolne wyniki badań tj. sprawozdania z badań oraz druki robocze;
- 3) decyzje administracyjne i dokumenty w zakresie ochrony środowiska oraz dokumenty związane z prowadzeniem prawidłowej gospodarki odpadami;
- 4) pozostałe dokumenty budowy:
 - a) atesty jakościowe wbudowanych elementów konstrukcyjnych,
 - b) protokoły przekazania terenu budowy,
 - c) umowy cywilno-prawne z osobami trzecimi,
 - d) protokoły odbioru robót,
 - e) protokoły z porad i ustaleń,
 - f) korespondencja na budowie,
 - g) geodezyjnej inwentaryzacji robót zanikających,
 - h) informacji dotyczącej stanu osnowy geodezyjnej (w tym wykaz zniszczonych i odtworzonych punktów osnowy).
17. W przypadku zaginięcia któregośkolwiek z dokumentów budowy Wykonawca zobowiązuje się do dołożenia wszelkich starań do jego odtworzenia, w szczególności poprzez

zwrócenia się do odpowiednich podmiotów o wydania na koszt Wykonawcy poświadczonych kopii zaginionej dokumentacji.

18. Wykonawca jest zobowiązany do przekazania Zamawiającemu, na co najmniej 4 tygodnie przed oddaniem do eksploatacji inwestycji lub określonego etapu robót, niezbędnej dokumentacji do aktualizacji regulaminów technicznych stacji wraz z odpowiednimi załącznikami wynikającymi z postanowień Instrukcji Ir-3.
19. Wykonawca jest zobowiązany do wydawania opinii pod względem inwestycyjnym, dotyczących rozwiązań projektowych i robót planowanych do realizacji lub realizowanych przez obcych inwestorów na styku lub w obszarze terenu objętego niniejszym zamówieniem, w ciągu 14 dni od wniosku Zamawiającego o wydanie przedmiotowej opinii.

Zgodnie z art. 95 ust. 1 Prawa Zamówień Publicznych Zamawiający wymaga zatrudnienia przez Wykonawcę lub jego Podwykonawcę osób na podstawie umowy o pracę. Wymagania i warunki w stosunku do użytych wyrobów budowlanych

Wyrób budowlany oznacza każdy wyrób lub zestaw wyprodukowany i wprowadzony do obrotu w celu trwałego wbudowania w obiektach budowlanych lub ich częściach, którego właściwości wpływają na właściwości użytkowe obiektów budowlanych w stosunku do podstawowych wymagań dotyczących obiektów budowlanych.

1. Wyroby budowlane, nadają się do stosowania w trakcie wykonywania robót budowlanych, jeżeli spełniają wymagania Ustawy o wyrobach budowlanych z dnia 16 kwietnia 2004 r.
2. Materiały budowlane niebędące w rozumieniu prawa wyrobami budowlanymi poddane zostaną ocenie w oparciu o właściwe dla nich przepisy, wymagania Zamawiającego oraz zapisy dokumentacji projektowej.
3. Wykonawca ma zapewnić do wbudowania nowe wyroby budowlane, materiały nie będące wyrobami budowlanymi i urządzenia, chyba, że w niniejszym PFU wyspecyfikowano inaczej.
4. Materiały staroużyteczne do wbudowania:
Nie są przewidziane
5. Miejsca magazynowania wyrobów budowlanych, materiałów nie będących wyrobami budowlanymi, urządzeń, postoju maszyn i zaplecza socjalno-technicznego muszą być zlokalizowane w obrębie terenu budowy w miejscach uzgodnionych z Zamawiającym oraz właściwym terenowo Zakładem Linii Kolejowych lub poza terenem budowy w miejscach uzgodnionych z Zamawiającym, zorganizowanych staraniem Wykonawcy.
6. Wszystkie wyroby budowlane, materiały nie będące wyrobami budowlanymi i urządzenia planowane do zastosowania muszą spełniać odpowiednie wymagania PFU, Ustawy o wyrobach budowlanych, Prawa budowlanego, Ustawy z o transporcie kolejowym, Regulacji wewnętrznych, STWiORB oraz Ustawy z 30 sierpnia 2002 r. o systemie oceny zgodności, a także pozostałych przepisów regulujących zastosowanie wyrobów budowlanych w budownictwie; Wykonawca uwzględni obowiązującą u Zamawiającego procedurę SMS-PW-17 Systemu Zarządzania Bezpieczeństwem w odniesieniu do stosowanych elementów podsystemów oraz technologii, które mają wpływ na bezpieczeństwo.
7. Wykonawca zapewni, aby tymczasowo magazynowane wyroby budowlane, materiały nie

będące wyrobami budowlanymi i urządzenia do czasu ich wbudowania, były zabezpieczone przed zniszczeniem i kradzieżą, zachowały swoją jakość i właściwości do wbudowania i były dostępne do kontroli przez Zamawiającego.

8. Wyroby budowlane, materiały nie będące wyrobami budowlanymi i urządzenia muszą posiadać wymagane Prawem atesty, deklaracje, dopuszczenia oraz w razie potrzeby wyniki badań. Potwierdzone za zgodność z oryginałem kopie wyżej wymienionych dokumentów Wykonawca ma dostarczyć Inspektorowi i uzyskać jego akceptację przed wbudowaniem. W przypadku wyrobów budowlanych jednostkowego stosowania wniosek zawierać będzie kompletną dokumentację projektową, materiałową oraz funkcjonalno-użytkową.

Jakiegokolwiek wyroby budowlane, materiały nie będące wyrobami budowlanymi i urządzenia, które nie spełniają powyższych wymagań, będą odrzucone, z wyłączeniem poligonów badawczych udostępnionych zgodnie z SMS-PW-17.

4.4 Odbiory

Zamawiający w trakcie realizacji Zamówienia przewiduje następujące rodzaje odbiorów:

- 1) odbiory dokumentacji projektowej;
- 2) odbiory częściowe (w tym robót zanikających lub ulegających zakryciu);
- 3) odbiory techniczne;
- 4) odbiory eksploatacyjne;
- 5) odbiór końcowy;
- 6) gwarancyjne (przeglądy) i pogwarancyjne (ostateczne).

4.4.1 Odbiór dokumentacji projektowej

Odbiór dokumentacji projektowej polega na przyjęciu koncepcji projektowej, projektu budowlanego oraz projektu wykonawczego wielobranżowego.

Zatwierdzenie dokumentacji projektowej odbywać się będzie zgodnie z przepisami obowiązującymi u Zamawiającego, w szczególności z procedurą SMS-PW-09.

Przedstawiciel Wykonawcy jest zobowiązany do udziału w posiedzeniach ZOPI dotyczących odbioru dokumentacji projektowej. Zamawiający może zwolnić z takiego obowiązku w przypadku poszczególnych posiedzeń.

4.4.2 Odbiory częściowe (w tym robót zanikających lub ulegających zakryciu)

Odbiory częściowe to odbiory poszczególnych części realizowanych robót. Odbiory te przeprowadza się m.in. w przypadku gdy:

- 1) Wykonawca ubiega się o zapłatę za częściowe wykonanie robót, a zawarta umowa przewiduje taki sposób rozliczeń;

- 2) Wykonawca przystępuje do kolejnej fazy robót i jest potrzeba określenia jakości i ilości robót zanikających albo ulegających zakryciu;
- 3) zachodzi potrzeba oceny jakości zmontowanego elementu lub urządzenia;
- 4) zachodzi konieczność odbioru przed przekazywaniem fazy robót innemu Wykonawcy.

Podstawą odbioru robót zanikających na gruncie, powinna być dokumentacja z inwentaryzacji geodezyjnej robót ulegających zakryciu.

4.4.3 Odbiory techniczne

Odbiory techniczne są to odbiory mające na celu sprawdzenie budowanych i przebudowywanych budowli i urządzeń pod kątem spełnienia przez nie wymagań technicznych i innych wymagań określonych w przepisach, standardach, normach, instrukcjach, dokumentacji, itp.

4.4.4 Odbiory eksploatacyjne

Odbiory eksploatacyjne to odbiory wykonywane w celu przywrócenia eksploatacji linii kolejowej lub jej części po wykonanych pracach. Komisja dokonująca odbiorów eksploatacyjnych określa po zakończeniu prac niezbędne obostrzenia dla ruchu pociągów oraz określa warunki eksploatacji.

4.4.5 Odbiór końcowy

Zgodnie z § 11 Umowy.

Podstawą odbioru robót budowlanych powinna być dokumentacja z powykonawczej inwentaryzacji geodezyjnej.

4.4.6 Odbiory gwarancyjne (przeglądy) i pogwarancyjne (ostateczne)

Odbiory (przeglądy) gwarancyjne to przeglądy dokonywane w okresie gwarancji co kwartał (w przypadku braku widocznych wad co pół roku – na wniosek IZ) celem sprawdzenia usuwania zgłoszonych wad i ewentualnego wskazania nowych. Odbiory (przeglądy) gwarancyjne obejmują sprawdzenie realizacji innych obowiązków Wykonawcy w zakresie świadczeń gwarancyjnych, o ile takie wskazano w Umowie lub w rozdziale 3.5.1. niniejszego PFU.

Odbiory pogwarancyjne (ostateczne) to odbiory dokonywane w ustalonym w umowie czasie, w zależności od okresu gwarancji, mające na celu potwierdzenie, iż Wykonawca usunął wszystkie wykryte i zgłoszone wady, a obiekt budowlany jest wolny od wad.

4.5 Ochrona przeciwpożarowa

Wykonawca będzie przestrzegać przepisów ochrony przeciwpożarowej. Wykonawca będzie utrzymywać, wymagany na podstawie odpowiednich przepisów, sprawny sprzęt przeciwpożarowy, na terenie baz produkcyjnych, w pomieszczeniach biurowych,

mieszkalnych, magazynowych oraz w maszynach i pojazdach. Materiały łatwopalne będą składowane w sposób zgodny z odpowiednimi przepisami i zabezpieczone przed dostępem osób trzecich. Wykonawca będzie odpowiedzialny za wszelkie straty spowodowane pożarem wywołanym, jako rezultat realizacji robót albo przez personel Wykonawcy.

Wyroby, które w sposób trwały są szkodliwe dla otoczenia, nie będą dopuszczone do użycia. Nie dopuszcza się użycia wyrobów wywołujących szkodliwe promieniowanie o stężeniu większym od dopuszczalnego, określonego odpowiednimi przepisami. Wszelkie wyroby odzyskane (np. tłuczeń) użyte ponownie do robót, muszą spełniać warunki określone w obowiązujących przepisach prawa i instrukcjach wewnętrznych Zamawiającego.

Wykonawca będzie zobowiązany do wykonania dróg pożarowych o utwardzonej nawierzchni, umożliwiających dojazd pojazdów jednostek ochrony przeciwpożarowej do obiektów budowlanych, zaprojektowanych i wykonanych zgodnie z wymaganiami określonymi w rozporządzeniu MSWiA z dnia 24 lipca 2009 r. w sprawie przeciwpożarowego zaopatrzenia w wodę oraz dróg pożarowych.

4.6 Ochrona własności publicznej i prywatnej

Wykonawca odpowiada za ochronę instalacji i urządzeń na powierzchni ziemi i instalacji podziemnych, takich jak rurociągi, kable itp. Wykonawca zapewni właściwe oznaczenie i zabezpieczenie przed uszkodzeniem tych instalacji i urządzeń w czasie trwania budowy. Wykonawca zobowiązany jest umieścić w swoim harmonogramie rezerwę czasową dla wszelkiego rodzaju robót, które mają być wykonane w zakresie przełożenia instalacji i urządzeń podziemnych i powiadomić Zamawiającego, władze lokalne oraz instytucje obsługujące urządzenia podziemne o zamiarze rozpoczęcia robót.

O fakcie przypadkowego uszkodzenia tych instalacji Wykonawca bezzwłocznie powiadomi Zamawiającego i zainteresowane władze oraz będzie z nimi współpracował, dostarczając wszelkiej pomocy potrzebnej przy dokonywaniu napraw.

Wykonawca zapewni w trakcie realizacji robót dostęp i dojazd na posesję, do lokalnych przedsiębiorstw oraz obiektów użyteczności publicznej (np. jednostki ratownictwa medycznego, szpitale, szkoły, jednostki straży pożarnej, itp.) oraz uzgodni z właścicielem nieruchomości sposób ich wykonania.

Jeżeli teren budowy przylega do terenów z zabudową mieszkaniową, Wykonawca będzie realizować roboty w sposób powodujący minimalne niedogodności dla mieszkańców.

Inspektor Nadzoru będzie na bieżąco informowany o wszystkich umowach zawartych pomiędzy Wykonawcą a właścicielami nieruchomości dotyczących korzystania z własności i dróg wewnętrznych.

Wykonawca będzie stosować się do ustawowych ograniczeń nacisków osi na drogach publicznych oraz dozwolonych nacisków kolejowych przy transporcie wyrobów i wyposażenia na i z terenu budowy. Wykonawca uzyska wszelkie niezbędne zezwolenia i uzgodnienia od właściwych władz, co do przewozu nietypowych wagowo ładunków (ponadnormatywnych) i o każdym takim przewozie będzie powiadamiał Zamawiającego. Inspektor Nadzoru może polecić, aby pojazdy niespełniające tych warunków zostały usunięte z terenu budowy. Pojazdy powodujące nadmierne obciążenie osiowe nie będą dopuszczone na świeżo ukończony fragment budowy w obrębie placu budowy.

W przypadku konieczności zamknięcia drogi publicznej zgodnie z Umową, wymagana jest zgoda Inspektora Nadzoru, przed jej zamknięciem. Wykonawca dostarczy Inspektorowi Nadzoru, nie później niż 7 dni przed zamknięciem drogi propozycję dotyczącą podjęcia robót oraz czasu ich ukończenia. Inspektor Nadzoru zaakceptuje propozycje Wykonawcy lub dokona poprawek w celu uwzględnienia niniejszego punktu oraz przepisów lokalnych.

W przypadku uszkodzenia, zniszczenia lub konieczności przeniesienia kolejowych znaków geodezyjnych podczas robót budowlanych lub innych, Wykonawca zobowiązany jest w porozumieniu z Zamawiającym do wznowienia lub przeniesienia zniszczonych znaków, a w przypadku znaków osnowy państwowej powinien powiadomić o tym fakcie właściwego terenowo Starostę.

Za zgodą Zamawiającego, Wykonawca będzie dokonywać uzgodnień projektów dotyczących infrastruktury technicznej niezwiązanej z przedmiotem zamówienia, a przebiegającej w obszarze odcinka linii kolejowej objętego niniejszym zamówieniem, jeżeli zwróci się o to inwestorzy tej infrastruktury.

4.7 Bezpieczeństwo i higiena pracy

Podczas realizacji robót Wykonawca będzie przestrzegać wszystkich obowiązujących przepisów Prawa i wymagań w zakresie bezpieczeństwa i ochrony zdrowia oraz Regulacji Zamawiającego dotyczących bezpieczeństwa i higieny pracy. Wykonawca ma obowiązek zadbać, aby personel wykonywał pracę zgodnie z obowiązującymi przepisami sanitarnymi. Wykonawca zapewni i będzie utrzymywał wszelkie urządzenia zabezpieczające, socjalne oraz sprzęt i wyposażenie zespoły robocze w odpowiednią odzież i obuwie robocze oraz środki ochrony indywidualnej. Wykonawca ma obowiązek zapewnienia odpowiednich warunków dla ochrony życia i zdrowia osób zatrudnionych na budowie oraz dla zapewnienia bezpieczeństwa publicznego. Wykonawca jest zobowiązany do stosowania postanowień lbh – 105.

Wykonawca zobowiązany jest zabezpieczyć miejsce robót zgodnie z postanowieniami Warunków technicznych utrzymania nawierzchni na liniach kolejowych (Id-1) oraz Wytycznych zabezpieczenia miejsca robót wykonywanych na torze zamkniętym podczas prowadzenia ruchu pojazdów kolejowych po torze czynnym z prędkością $V \geq 100$ km/h (Id-18).

System zabezpieczenia miejsca robót należy dobrać tak, aby zapewniał on warunki bezpieczeństwa dla prowadzenia ruchu kolejowego na sąsiednich torach czynnych z dopuszczalną prędkością maksymalną.

Ostrzeganie przed nadjeżdżającymi pociągami należy wykonywać metodami zapewniającymi największy stopień bezpieczeństwa pracy i bezpieczeństwa ruchu pociągów dla danego rodzaju robót według obowiązujących w PLK S.A przepisów.

4.7.1 Plan bezpieczeństwa i ochrony zdrowia

1. Przed przystąpieniem do robót, zgodnie z wymogami Prawa budowlanego Wykonawca opracuje plan bezpieczeństwa i ochrony zdrowia i przekaze Inspektorowi Nadzoru najpóźniej 7dni przed datą przekazania placu budowy.
2. Plan bezpieczeństwa i ochrony zdrowia powinien uwzględniać warunki bezpiecznej pracy na czynnych torach, w szczególności warunki bezpiecznego prowadzenia ruchu pociągów

obok (wzdłuż) miejsca robót na sąsiednim torze z możliwymi ograniczeniami w rejonie obiektów inżynierskich i innych miejscach, wymagających takiego ograniczenia, na torach zamkniętych oraz warunki bezpieczeństwa pracy na liniach zelektryfikowanych.

3. Plan bezpieczeństwa i ochrony zdrowia znajdzie odniesienie w regulaminach tymczasowych prowadzenia ruchu w czasie wykonywania robót, opracowanych dla poszczególnych etapów robót i faz zamknięć torów. Regulamin wyłączenia napięcia/Regulaminu bez wyłączenia napięcia (organizacji robót) i pracy pod siecią trakcyjną opracuje właściwy zakład Spółki PGE Energetyka Kolejowa S.A., przy udziale i na wniosek Wykonawcy.
4. Plan bezpieczeństwa i ochrony zdrowia powinien być aktualizowany w trakcie realizacji robót.

4.8 Bezpieczeństwo systemu kolejowego

Wykonawca ma obowiązek realizować proces zarządzania ryzykiem zgodnie z wymogami Rozporządzenia Wykonawczego Komisji (UE) nr 402/2013 z dnia 30 kwietnia 2013 r. w sprawie wspólnej metody oceny bezpieczeństwa w zakresie wyceny i oceny ryzyka i uchylające rozporządzenie (WE) nr 352/2009 (Dz. Urz. UE L 121 z dnia 03.05.2013r., z późn.zm.).

Wykonawca, w zakresie realizowanego zamówienia, ma obowiązek udziału w procesie oceny znaczenia zmiany jak również analizy ryzyka (w przypadku zmiany uznanej za „znaczącą”), przeprowadzanej przez Zamawiającego, zgodnie z procedurą SMS/MMS-PR-03 „Zarządzanie zmianą”.

W ramach tego obowiązku Wykonawca sporządzi:

- 1) opis planowanej do wprowadzenia zmiany;
- 2) identyfikację zagrożeń mogących zaistnieć wskutek wprowadzania zmiany z podziałem na zagrożenia dla działań związanych z wprowadzaniem zmiany i zagrożenia mogące wystąpić po wprowadzeniu zmiany, ze szczególnym wyróżnieniem nowych zagrożeń.

W przypadku, gdy z przeprowadzonej analizy ryzyka wynikać będzie konieczność zastosowania dodatkowych technicznych, eksploatacyjnych lub organizacyjnych środków kontroli ryzyka, Wykonawca uwzględni je w projekcie.

Wykonawca przedstawi Zamawiającemu, 7 dni przed przejęciem placu budowy, Plan monitorowania środków kontroli ryzyka dotyczący etapu robót, opracowany zgodnie z wymogami Rozporządzenia Komisji (UE) nr 1078/2012 z dnia 16 listopada 2012 r. w sprawie wspólnej metody oceny bezpieczeństwa w odniesieniu do monitorowania, która ma być stosowana przez przedsiębiorstwa kolejowe i zarządców infrastruktury po otrzymaniu certyfikatu bezpieczeństwa lub autoryzacji bezpieczeństwa oraz podmioty odpowiedzialne za utrzymanie (Dz. Urz. UE L 320/11 z 17 listopada 2012 r.). Powyższy plan musi określać harmonogram działań Wykonawcy w zakresie wewnętrznego nadzoru nad bezpiecznym prowadzeniem robót budowlanych (z uwzględnieniem ich oddziaływania na ruch kolejowy prowadzony po torach czynnych) oraz osoby odpowiedzialne za sprawowanie tego nadzoru. Plan powinien być zgodny z Wytocznymi opracowania i realizacji Planu monitorowania, które

zamieszczone są na stronie internetowej Spółki pod adresem: <http://www.plk-sa.pl/dla-klientow-i-kontrahentow/akty-prawne-i-przepisy/regulacje-wewnetrzne/>.

W trakcie realizacji przedmiotu zamówienia Wykonawca ma obowiązek monitorować środki kontroli ryzyka na podstawie planu, o którym mowa powyżej, a w przypadku stwierdzenia jakichkolwiek niezgodności (nieprawidłowości, zagrożeń) niezwłocznie podejmować działania korygujące i zapobiegawcze. Wykonawca przekaze Zamawiającemu co kwartał (jeżeli projekt trwa krócej niż rok to co miesiąc) raporty z realizacji planu monitorowania, w tym z przeprowadzanych kontroli oraz wdrożonych działań korygujących i zapobiegawczych wraz z określeniem ich wpływu na harmonogram oraz termin zakończenia umowy.

Ponadto, Wykonawca weźmie pod uwagę obowiązujące Regulacje Zamawiającego i procedury bezpieczeństwa, w tym wymogi wynikające z pisma IBR1-734-93/13, nakładające w szczególności obowiązek dostosowania urządzeń srk na czas długotrwałych zamknięć torowych (wg Ir-19) do prowadzenia ruchu pociągów na podstawie sygnałów zezwalających na semaforach, bez konieczności używania rozkazów pisemnych i/lub sygnałów zastępczych (Sz).

Wykonawca sporządzi również wykaz odstępstw od przepisów (w tym regulacji Zamawiającego), zawierający spis wszystkich wprowadzonych w dokumentacji odstępstw wraz z informacją zawierającą (dla każdego odstępstwa):

- 1) nazwę organu wydającego zgodę;
- 2) numer pisma, za którym zgoda została udzielona (jeśli dotyczy) wraz z datą wydania;
- 3) środki kontroli ryzyka (środki bezpieczeństwa) wdrożone oraz przewidziane do wdrożenia na etapie eksploatacji w związku z zastosowaniem odstępstwa.

Prace w urządzeniach srk niekolidujące z przebudowywaną infrastrukturą należy wykonać wyprzedzająco przed robotami zasadniczymi w branży torowej.

4.9 Plan zarządzania ryzykiem

Wykonawca sporządzi plan zarządzania ryzykiem związanym z realizacją niniejszego zamówienia uwzględniający co najmniej:

- 1) ryzyko finansowe a w tym podwyżki cen materiałów i paliw;
- 2) ryzyko związane z nieprzewidzianymi warunkami fizycznymi (np. niezinwentaryzowana infrastruktura podziemna);
- 3) ryzyko związane z dostępnością materiałów;
- 4) ryzyko związane z koniecznością uzyskania opinii, uzgodnień, decyzji administracyjnych;
- 5) ryzyka związane z zamknięciami torowymi;
- 6) ryzyko związane z błędami w dokumentacji projektowej;
- 7) ryzyko organizacyjne związane m.in. z prowadzeniem prac budowlanych przy jednoczesnym ruchu;
- 8) ryzyko związane z nieprzewidzianymi sytuacjami;
- 9) ryzyko związane z warunkami atmosferycznymi;
- 10) ryzyko związane z warunkami geotechnicznymi;
- 11) ryzyka podlegające ubezpieczeniu;

12) ryzyko związane z obowiązkami dotyczącymi ochrony środowiska.

Plan zarządzania ryzykiem podlega akceptacji Zamawiającego.

4.10 Plan ochrony środowiska

Wykonawca opracuje i przedstawi Zamawiającemu Plan Ochrony Środowiska (o którym mowa w pkt 4.1) obejmujący m.in. szczegółowy zakres i harmonogram prac z uwzględnieniem wymagań określonych w decyzjach administracyjnych w zakresie ochrony środowiska, w zakresie gospodarki wodnej wynikających z ustawy Prawo wodne, a także wymagania w zakresie gospodarki odpadami zgodnie z obowiązującymi przepisami, decyzjami administracyjnymi oraz wymogami wewnętrznymi Zamawiającego w tym zakresie.

4.11 Szkolenie personelu Zamawiającego

Wykonawca przeprowadzi szkolenia dla personelu Zamawiającego z zakresu obsługi i utrzymania wszystkich instalowanych urządzeń dla następujących branż:

1) Automatyka kolejowa (srk):

Maksymalna liczba osób objętych szkoleniem:

- a) 40 osób z personelu technicznego utrzymania (obsługi technicznej i diagnostycznej);
- b) 20 osób z personelu eksploatacji (obsługi);
- c) 20 osób z nadzoru sekcji eksploatacji, kontroli i instruktażu;
- d) 8 osób wskazanych przez Zamawiającego, którzy będą uprawnieni do przekazywania wiedzy w zakresie instalowanych urządzeń pracownikom Zamawiającego (dla personelu eksploatacji i personelu technicznego).

Tematyka szkolenia z zakresu obsługi i utrzymania powinna obejmować zagadnienia eksploatacyjne opisane w dokumentacji technicznej producenta, w tym techniczno-ruchowej (DTR), Planie utrzymania wraz z parametrami RAM oraz zajęcia praktyczne w zakresie:

- a) działania i obsługi urządzeń,
- b) obsługi technicznej i diagnostycznej,
- c) dokonywania pomiarów pod kątem zachowania parametrów oraz ich regulacji,
- d) postępowania w przypadku wystąpienia usterek w urządzeniach;

W przypadku zastosowania nowych rozwiązań technicznych, dla innych branż niż wskazane, które będą wymagały specjalistycznej wiedzy od pracowników utrzymania i obsługi Wykonawca również musi przewidzieć wykonanie takich szkoleń dla personelu Zamawiającego.

Wszystkie szkolenia branżowe muszą zakończyć się przed terminem przekazania do eksploatacji urządzeń, lecz nie wcześniej niż 4 miesiące przed planowanym ich uruchomieniem.

Szczegółowy czas i program szkolenia dla każdej branży określa Wykonawca w uzgodnieniu

z właściwym/właściwymi Zakładem/Zakładami Linii Kolejowych. Przed realizacją szkolenia program podlega zatwierdzeniu przez Dyrektora Zakładu Linii Kolejowych. Program każdego szkolenia powinien zawierać:

- 1) cel szkolenia;
- 2) opis merytoryczny zakresu, formy i czasu szkolenia;
- 3) harmonogram realizacji szkolenia;
- 4) opis kompetencji prowadzących szkolenie i formę jego ukończenia.

Zakres programu szkolenia powinien zawierać tematykę umożliwiającą nabycie umiejętności obsługi i utrzymania urządzeń objętych projektem. W programie powinny być uwzględnione zajęcia praktyczne odpowiadające zakresom prac przewidzianych dla danej grupy szkoleniowej. Zajęcia praktyczne powinny się odbywać na typach urządzeń objętych projektem wykonawczym w warunkach umożliwiających wykonanie ćwiczeń i pokazów odpowiadających zakresowi działań (obsługi i utrzymania) przewidzianemu dla danej grupy szkoleniowej. Liczba uczestników na poszczególnych zajęciach nie powinna przekraczać 15 osób.

Osoby, które należy przeszkolić, każdorazowo wskaże właściwy/właściwe terenowo Zakład/Zakłady Linii Kolejowych.

Po zakończeniu każdego szkolenia Wykonawca powinien:

- 1) wydać uczestnikom zaświadczenia o ukończeniu szkolenia (bez dodatkowych klauzul ich ważności – zwłaszcza terminu ważności), określające umiejętności, jakie nabył w trakcie trwania szkolenia;
- 2) wydać wskazanym pracownikom Zamawiającego zaświadczenia upoważniające do przekazywania wiedzy dla osób z personelu eksploatacji i z personelu technicznego;
- 3) przekazać Zamawiającemu/Użytkownikowi co najmniej jeden komplet dokumentacji szkoleniowej dla każdego rodzaju szkolenia.

Imienny wykaz osób przeszkolonych, potwierdzony przez Zakład/Zakłady Linii Kolejowych, na terenie którego/których zrealizowano zamówienie, należy dołączyć do Operatu kolaudacyjnego. Przyjmuje się, że oferta obejmuje również koszt szkolenia. W czasie trwania okresu gwarancji Wykonawca przeprowadzi dodatkowe szkolenia uzupełniające dla ww. pracowników (1 szkolenie w każdym roku gwarancji), w ciągu dwóch miesięcy od dnia zgłoszenia potrzeby szkolenia przez Zamawiającego.

CZĘŚĆ II – INFORMACYJNA

5. INFORMACJE DOTYCZĄCE PRZEDMIOTU ZAMÓWIENIA

5.1 Informacje o prawie do dysponowania nieruchomością na cele budowlane

Zamawiający oświadcza, że w odniesieniu do nieruchomości, na których będą realizowane roboty budowlane, objętych (w całości lub udokumentowanej na mapie części) umową zawartą z PKP S.A. Nr D50 KN 1L/01 z dnia 27.09.2001 r. o uregulowanym na rzecz PKP S.A. stanie prawnym oraz do których legitymuje się tytułem prawnym, posiada prawo dysponowania nieruchomością na cele budowlane (oświadczenie Zamawiającego stwierdzające jego prawo do dysponowania nieruchomością na cele budowlane – zostanie przekazane Wykonawcy) po przedłożeniu przez Wykonawcę wykazu działek na których będą prowadzone planowane roboty budowlane oraz wypisów z ewidencji gruntów/zbiór danych egib).

W sytuacji, gdy realizacja inwestycji obejmie inne niż ww. nieruchomości, Wykonawca jest zobowiązany pozyskać na rzecz Zamawiającego prawo do dysponowania nieruchomościami na cele budowlane w sposób przewidziany powszechnie obowiązującymi przepisami prawa i od podmiotów uprawnionych do wydania tego prawa (np. w przypadku gruntów pokrytych wodami, terenów dróg publicznych lub działek w części objętych Umową Nr D50 KN 1L/01 gdy inwestycja wykroczy poza część objętą Umową Nr D50 KN 1L/01) oraz pozyskać aktualne wypisy z ewidencji gruntów dla tych działek.

W przypadku, gdy nieruchomość ma nieuregulowany stan prawny, w rozumieniu art. 113 ust. 6 ustawy z dnia 21 sierpnia 1997 r. o gospodarce nieruchomościami Wykonawca jest zobowiązany pozyskać na rzecz Zamawiającego prawo do dysponowania nieruchomościami na cele budowlane w sposób przewidziany powszechnie obowiązującymi przepisami prawa, w tym postanowieniami art. 124a powołanej ustawy. Powyższe zobowiązanie Wykonawcy dotyczy sytuacji, gdy ww. nieruchomości nie będą objęte decyzją o zezwoleniu na realizację inwestycji drogowej/ o ustaleniu lokalizacji linii kolejowej przewidującą tytuł prawny do takich nieruchomości na rzecz Zamawiającego.

Zamawiający na podstawie art. 9ycy ustawy o transporcie kolejowym dysponuje na cele budowlane w rozumieniu przepisów Prawa budowlanego nieruchomością lub częścią nieruchomości na której niezbędne jest wykonanie robót budowlanych nie wymagających decyzji o pozwoleniu na budowę, o której mowa w art. 28 ust. 1 Prawa budowlanego, w ramach inwestycji dotyczących linii kolejowych

5.2 Certyfikacja

Budowle i urządzenia mające wpływ na poziom bezpieczeństwa ruchu kolejowego, zgodnie z obowiązującymi przepisami Prawa, muszą posiadać świadectwa dopuszczenia do eksploatacji typu, wraz z odpowiednimi certyfikatami i deklaracjami zgodności z typem. Zamawiający wymaga, aby zastosowane urządzenia i budowle były dopuszczone do eksploatacji bez jakichkolwiek ograniczeń czasowych i terytorialnych.

Wykonawca ma obowiązek stosowania takich materiałów - elementów podsystemów, zaliczanych do składników interoperacyjności, które posiadają stosowne deklaracje WE zgodności lub deklaracje WE przydatności do stosowania, wydane na podstawie odpowiednich certyfikatów (jeżeli wymagane zgodnie z zastosowanym modułem oceny

zgodności).

5.3 Kontrola jakości robót

1. Dla potrzeb zapewnienia współpracy z Wykonawcą i prowadzenia kontroli wykonywanych robót budowlanych oraz dokonywania odbiorów Zamawiający przewiduje ustanowienie Inspektora Nadzoru zgodnie, w zakresie wynikającym z ustawy Prawo budowlane i postanowień Umowy.
2. Wykonawca robót jest odpowiedzialny za prowadzenie i jakość robót, za stosowane metody wykonywania robót, za zastosowane wyroby zgodnie z warunkami Umowy, Prawem i opracowaną przez Wykonawcę i zatwierdzoną przez Zamawiającego dokumentacją projektową, a także poleceniami Inspektora Nadzoru.
3. Jakość Robót będzie kontrolowana w trakcie wykonywania Robót i ma być zgodna w wymaganiach, PZJ, projektu organizacji i technologii robót i Regulacjami Zamawiającego.
4. Kontroli bieżącej i sprawdzaniu wykonywanych robót budowlanych będą w szczególności poddane:
 - 1) rozwiązania zawarte w dokumentacji projektowej - przed ich skierowaniem do realizacji robót budowlanych – w aspekcie ich zgodności z programem funkcjonalno-użytkowym oraz warunkami Umowy;
 - 2) stosowane wyroby budowlane - w odniesieniu do dokumentów potwierdzających ich dopuszczenie do obrotu oraz zgodności parametrów z danymi zawartymi w projektach wykonawczych i w specyfikacjach technicznych;
 - 3) zgodność wykonania robót budowlanych z zatwierdzoną dokumentacją projektową.
5. Wykonawca zobowiązuje się:
 - 1) przekazywać Zamawiającemu na bieżąco dane dotyczące zaangażowania liczby personelu, sprzętu i materiałów na poszczególnych odcinkach w określonym czasie i inne informacje o planowanej wielkości zatrudnienia, planowanych dostawach materiałów o strategicznym znaczeniu dla projektu itp.

5.4 Stosowanie się do Prawa i innych przepisów

W SWZ Zamawiający opisał przedmiot zamówienia w pierwszej kolejności przy wykorzystaniu Polskich Norm przenoszących normy europejskie, ale również przy pomocy norm innych państw członkowskich Europejskiego Obszaru Gospodarczego przenoszących normy europejskie, norm międzynarodowych, norm wydawanych przez Międzynarodowy Związek Kolei i europejskie organizacje normalizacyjne. Normy, które ma spełniać przedmiot zamówienia, zostały wskazane w:

- 1) treści niniejszego dokumentu;
- 2) Regulacjach Zamawiającego.

Zamawiający dopuszcza rozwiązania równoważne opisywanym w PFU oraz Regulacjach Zamawiającego. Wykonawca, który powołuje się na rozwiązania równoważne opisywanym

przez Zamawiającego, jest obowiązany wykazać, że oferowane przez niego dostawy, usługi lub roboty budowlane spełniają wymagania określone przez Zamawiającego.

Wykonawca zobowiązany jest również uwzględnić wymogi wynikające z Księgi Identyfikacji Wizualnej PKP Polskich Linii Kolejowych S.A., w tym treści Rozdziału 7 dotyczącego kolorystyki budynków i budowli kolejowych.

6. ZAŁĄCZNIKI

- Załącznik 1.** Wymagania dla dokumentacji w formie elektronicznej;
- Załącznik 2.** Regulacje zamawiającego;
- Załącznik 3.** Wzór opisu stanu nieruchomości;

Załącznik nr 1 - Wymagania dla dokumentacji w formie elektronicznej

O ile gdziekolwiek w niniejszym dokumencie mowa jest o dokumentacji elektronicznej dostarczanej Zamawiającemu, należy przez to rozumieć formaty plików, które będą możliwe do odczytania/edytowania przez aplikacje będące w dyspozycji Zamawiającego (MS Office, AutoCAD, Adobe Reader, ArcGIS / QGIS).

Wykonawca zobowiązany jest do dostarczenia dokumentacji dodatkowo w formie elektronicznej, według wymagań wymienionych poniżej.

- 1) Dokumentacja elektroniczna powinna być dostarczona przez Wykonawcę w dwóch formatach elektronicznych:
 - a) w formacie źródłowym, nadającym się do edytowania,
 - b) w formacie przygotowanym do pobierania z Internetu lub udostępniania na nośnikach elektronicznych.
- 2) Ewentualne wady dokumentacji elektronicznej są równoważne wadom konwencjonalnej dokumentacji papierowej, przedstawionej do odbioru z podpisami i pieczęciami Wykonawcy. Zamawiający będzie żądał usunięcia wad dokumentacji elektronicznej z takimi samymi konsekwencjami, jakie odnoszą się do wad dokumentacji wydrukowanej (papierowej).
- 3) Wykonawca zobowiązany jest do złożenia oświadczenia w protokole odbioru końcowego, albo oddzielnie, o zgodności formy elektronicznej z formą papierową oraz o kompletności materiałów elektronicznych.
- 4) Każdy komplet przekazywanej dokumentacji musi zawierać na dwóch nośnikach elektronicznych, odrębnie:
 - a) z dokumentacją źródłową - w plikach źródłowych: pliki DOC (DOCX), XLS (XLSX), DWG/DGN, JPG, MPP, PPT, SHP,
 - b) z dokumentacją w formacie przeznaczonym do publikowania w Internecie - pliki PDF, DWF.
- 5) Foldery utworzone na obu nośnikach elektronicznych dla poszczególnych teczek dokumentacji muszą być zgodne ze spisem zawartości teczki dokumentacji.
- 6) Forma elektroniczna musi zawierać dodatkową, odrębną część, zawierającą zeskanowane w formacie PDF wszystkie dokumenty formalno-prawne, w tym uzgodnienia.
- 7) Pliki znajdujące się w folderach nośnika elektronicznego muszą być zgodne z zawartością każdego tomu dokumentacji. Jeżeli pewne fragmenty dokumentacji są tworzone specjalnymi programami np. do kosztorysowania, to efekt działania tych programów musi być plikiem w formacie PDF, uzyskanym w procesie wydruku albo wyjątkowo, jako skan wydruków.
- 8) Opisy, kalkulacje, kosztorysy i inna dokumentacja elektroniczna o charakterze opisowym musi być dostarczona w plikach w formacie PDF, wykonanych z rozdzielczością około 300 dpi. Wszystkie użyte czcionki muszą być zawarte w plikach w formacie PDF.
- 9) Każdy plik w formacie DWG/DGN musi zawierać poza arkuszem „Model” również arkusze wszystkich zawartych w projekcie wydruków.

- 10) Rysunki techniczne powinny być dostarczone w plikach formatu DWF, zachowujących warstwowość i wszystkie elementy rysunku finalnego - w tym podkłady geodezyjne, mapy, działki itp.
- 11) Plany schematyczne, rysunki i inne elementy graficzne powinny być dostarczone w jednym z formatów DWG, DGN, DXF, lub SHP wraz z załączonymi podkładami w formacie TIFF/JPG/CIT w rozdzielczości gwarantującej odczyt dokumentacji przy zakładanej skali.
- 12) Dopuszcza się zamiennik w formacie PDF dla pliku DWF bez zachowania warstwowości (tworzone w niektórych programach jako zadanie wydruku), ale zamiennik musi pokazywać wszystkie warstwy i opisy, wydrukowane w dokumentacji papierowej.
- 13) Wszystkie teksty i szczegóły graficzne dokumentacji udostępnianej w plikach formatów PDF i DWF, muszą być rozpoznawalne po zastosowaniu odpowiedniego powiększenia;
- 14) Wizualizacje wybranych obiektów na potrzeby działań informacyjnych i promujących, zostaną wykonane i przekazane w formatach zgodnych z pkt 3.6 PFU.
- 15) Obowiązkowo należy zamieścić w dokumentacji elektronicznej wszystkie odnośniki, czcionki i inne elementy dokumentów opisowych oraz rysunków, umożliwiające właściwe korzystanie z wersji elektronicznej.
- 16) Żaden plik, otwierany z nośnika elektronicznego dostarczonej przez Wykonawcę dokumentacji, nie może zgłaszać braku czcionki, stylu ani jakiegokolwiek innego elementu tekstu lub rysunku pomocniczego, wprowadzonego do rysunku projektowanego przez załączenia.
- 17) Dokumentacja w formacie przeznaczonym do pobierania z Internetu (patrz punkt 1.b) nie może być w żaden sposób zabezpieczona przed zmianami.
- 18) Dokumenty przeznaczone do dalszego wypełniania przez oferentów (przedmiary, puste kosztorysy i inne) muszą być niezabezpieczonymi plikami Word i Excel.
- 19) Dokumenty zawarte w plikach formatów PDF i DWF nie mogą mieć żadnych wstawek reklamowych ani łączy do stron internetowych twórców/dystrybutorów programów tworzących pliki w formatach PDF lub DWF.
- 20) Nazwy plików i folderów muszą być w miarę krótkie (nie dłuższe niż 16 znaków) bez polskich liter, i powinny kojarzyć się z nazwami/tytułami opracowań oraz rysunków.
- 21) Nośniki elektroniczne muszą być nagrane zgodnie z następującymi wytycznymi:
 - a) pliki muszą być uporządkowane w folderach,
 - b) pliki nie mogą być spakowane w żadnym formacie (zip, rar),
 - c) pliki nie mogą być w żaden sposób chronione hasłem,
 - d) nośniki muszą zawierać plik z pełnym indeksem zawartości, uwzględniającym wszystkie załączniki,
 - e) nośniki elektroniczne i ich opakowania muszą być opisane.
- 22) Czcionki użyte w dokumentach opisowych powinny być typowymi czcionkami MS Windows.
- 23) Dokumentacja opisowa musi mieć ponumerowane strony w stopce z podaniem całkowitej liczby stron w dokumencie.

- 24) Spisy treści dokumentów w formatach edytowalnych i w formacie PDF muszą zawierać hiperłącza do tytułów rozdziałów.
- 25) Dla prezentacji preferowanym programem jest MS PowerPoint (pliki w formacie PPT).
- 26) Arkusze kalkulacyjne Excel powinny być przekazane tak, aby zawierały aktywne formuły pozwalające na prześledzenie sposobu przeprowadzenia wyliczeń, a także wszystkie założenia i dane wejściowe oraz arkusze obliczeniowe. Arkusze muszą być przygotowane w taki sposób, aby możliwa była kontrola poprawności przygotowanych wyliczeń, tj. powiązania między komórkami muszą być zapisane w postaci formuł, a widok zawartości komórek nie może być w żaden sposób utrudniony ani chroniony hasłem. Zmiana wartości jakiegokolwiek parametru w modelu powoduje automatyczne przeliczenie wszystkich pozostałych.
- 27) Wymagania dla dokumentacji geodezyjno - kartograficznej w formie elektronicznej zostały określone w standardzie „Rodzaje i obieg dokumentacji geodezyjno-kartograficznej w PKP Polskie Linie Kolejowe S.A. - Ig-1”.

Załącznik nr 2

Wykaz regulacji wewnętrznych PKP Polskie Linie Kolejowe S.A.

UWAGA:

Wszelkie prawa do niżej wymienionych regulacji wewnętrznych, opublikowanych przez PKP Polskie Linie Kolejowe S.A. są zastrzeżone. Modyfikacja, wprowadzenie do obrotu, publikacja, kopiowanie i dystrybucja w celach komercyjnych, całości lub części dokumentu, bez uprzedniej zgody PKP Polskie Linie Kolejowe S.A. – są zabronione

Regulacje wewnętrzne PKP Polskie Linie Kolejowe S.A. zostały opublikowane na platformie zakupowej

Automatyka i telekomunikacja:

1. le-1 (E-1) Instrukcja sygnalizacji, wprowadzona Zarządzeniem Nr 16/2007 Zarządu PKP Polskie Linie Kolejowe S.A. z dnia 21 czerwca 2007 r., z późniejszymi zmianami;
2. le-2 (E-3) Instrukcja o telefonicznej przewodowej łączności ruchowej, wprowadzona Zarządzeniem Nr 19/2004 Zarządu PKP Polskie Linie Kolejowe S.A. z dnia 27 grudnia 2004 r., z późniejszymi zmianami;
3. le-3 Wytyczne techniczno – eksploatacyjne urządzeń do wykrywania stanów awaryjnych taboru, wprowadzone Uchwałą Nr 221/2019 Zarządu PKP Polskie Linie Kolejowe S.A. z dnia 2 kwietnia 2019 r.;
4. le-4 (WTB-E10) Wytyczne techniczne budowy urządzeń sterowania ruchem kolejowym, wprowadzone Zarządzeniem Nr 1/2014 Zarządu PKP Polskie Linie Kolejowe S.A. z dnia 14 stycznia 2014 r. z późniejszymi zmianami;
5. le-5 (E-11) Instrukcja o zasadach eksploatacji i prowadzenia robót w urządzeniach sterowania ruchem kolejowym, wprowadzona Zarządzeniem Nr 17/2005 Zarządu PKP Polskie Linie Kolejowe S.A. z dnia 20 maja 2005 r., z późniejszymi zmianami;
6. le-6 (WOT-E12) Wytyczne odbioru technicznego oraz przekazywania do eksploatacji urządzeń sterowania ruchem kolejowym, wprowadzone Zarządzeniem Nr 23/2004 Zarządu PKP Polskie Linie Kolejowe S.A. z dnia 27 grudnia 2004 r., z późniejszymi zmianami;
7. le-8 (E-16) Instrukcja obsługi mechanicznych i kluczowych urządzeń sterowania ruchem kolejowym typu znormalizowanego, wprowadzona Zarządzeniem Nr 19/2005 Zarządu PKP Polskie Linie Kolejowe S.A. z dnia 20 maja 2005 r., z późniejszymi zmianami;
8. le-9 (E-17) Instrukcja obsługi elektrycznych nastawnic suwakowych jedno-, dwu- i czterorzędowych typu VES, wprowadzona Zarządzeniem Nr 20/2005 Zarządu PKP Polskie Linie Kolejowe S.A. z dnia 20 maja 2005 r., z późniejszymi zmianami;

9. le-10 (E-18) Instrukcja obsługi przekaźnikowych urządzeń sterowania ruchem kolejowym, wprowadzona Zarządzeniem Nr 21/2005 Zarządu PKP Polskie Linie Kolejowe S.A. z dnia 20 maja 2005 r., z późniejszymi zmianami;
10. le-11 (E-20) Instrukcja o zasadach budowy i utrzymania mechanicznych urządzeń sterowania ruchem kolejowym, wprowadzona Zarządzeniem Nr 20/2004 Zarządu PKP Polskie Linie Kolejowe S.A. z dnia 27 grudnia 2004 r., z późniejszymi zmianami;
11. le-14 (E-36) Instrukcja o organizacji i użytkowaniu sieci radiotelefonicznych, wprowadzona Zarządzeniem Nr 22/2004 Zarządu PKP Polskie Linie Kolejowe S.A. z dnia 27 grudnia 2004 r., z późniejszymi zmianami;
12. le-20 Instrukcja obsługi komputerowych urządzeń sterowania ruchem kolejowym w PKP Polskie Linie Kolejowe S.A., wprowadzona Zarządzeniem Nr 22/2014 Zarządu PKP Polskie Linie Kolejowe S.A. z dnia 15 lipca 2014 r. z późniejszymi zmianami;
13. le-21 Wytyczne instalacji i eksploatacji cyfrowych rejestratorów rozmów telefonicznych w PKP Polskie Linie Kolejowe S.A., wprowadzone Zarządzeniem Nr 52/2014 Zarządu PKP Polskie Linie Kolejowe S.A. z dnia 16 grudnia 2014 r.;
14. le-30 Instrukcja obsługi tymczasowych ograniczeń prędkości (TSR) w systemie ERTMS/ETCS, wprowadzona Zarządzeniem Nr 46/2014 Zarządu PKP Polskie Linie Kolejowe S.A. z dnia 26 listopada 2014 r.;
15. le-31 Wytyczne sporządzania regulaminów obsługi terminala urządzeń do wykrywania stanów awaryjnych w taborze podczas jazdy, wprowadzone Zarządzeniem Nr 1013/2016 Zarządu PKP Polskie Linie Kolejowe S.A. z dnia 11 października 2016 r., z późniejszymi zmianami;
16. le-32 Tymczasowa instrukcja obsługi scentralizowanych urządzeń systemu ERTMS/ETCS poziom 2, wprowadzona Uchwałą Nr 22/2016 Zarządu PKP Polskie Linie Kolejowe S.A. z dnia 07 stycznia 2016 r.;
17. le-50z1.3 Standard oznaczeń elementów sieci transmisyjnej oraz sieci GSM-R, wprowadzony Uchwałą Nr 515/2019 Zarządu PKP Polskie Linie Kolejowe S.A. z dnia 20 sierpnia 2019 r.;
18. le-100a Warunki bezpiecznej instalacji i eksploatacji urządzeń sterowania ruchem kolejowym na liniach kolejowych zarządzanych przez PKP Polskie Linie Kolejowe S.A., wprowadzone Uchwałą Nr 1199/2015 Zarządu PKP Polskie Linie Kolejowe S.A. z dnia 15 grudnia 2015 r.;
19. le-101 Wymagania techniczno-eksploatacyjne dla radiotelefonu stacjonarnego/przewoźnego bez selektywnego wywołania grupowego, wprowadzone Zarządzeniem Nr 2/2010 Zarządu PKP Polskie Linie Kolejowe S.A. z dnia 1 lutego 2010 r.;
20. le-102 Wymagania techniczne dla wskaźników i tablic sygnałowych, wprowadzone Zarządzeniem Nr 15/2010 Zarządu PKP Polskie Linie Kolejowe S.A. z dnia 29 czerwca 2010 r., z późniejszymi zmianami;

21. le-103 (WTO-ŽSK/2011) Warunki Techniczne Odbioru - Źarówki sygnałowe kolejowe, wprowadzone Zarządzeniem Nr 25/2011 Zarządu PKP Polskie Linie Kolejowe S.A. z dnia 18 lipca 2011 r.;
22. le-104 Wytyczne w zakresie zobrazowania, wprowadzania poleceń oraz rejestracji zdarzeń dla komputerowych stanowisk obsługi urządzeń sterowania ruchem kolejowym, wprowadzone Zarządzeniem Nr 10/2012 Zarządu PKP Polskie Linie Kolejowe S.A. z dnia 14 lutego 2012 r., z późniejszymi zmianami;
- 22a. le-105 Wymagania techniczno-eksploatacyjne dla radiotelefonu stacjonarnego /przewoźnego dla sieci radiotelefonicznych z selektywnym wywołaniem grupowym, wprowadzone Uchwałą Nr 252/2018 Zarządu PKP Polskie Linie Kolejowe S.A. z dnia 3 kwietnia 2018 r.;
23. le-106 Wymagania techniczno-eksploatacyjne na koncentrator radiotelefoniczny, wprowadzone Zarządzeniem Nr 3/2012 Zarządu PKP Polskie Linie Kolejowe S.A. z dnia 10 stycznia 2012 r.;
24. le-107 Wymagania techniczno-eksploatacyjne na system zdalnego sterowania radiolącznością, wprowadzone Zarządzeniem Nr 2/2012 Zarządu PKP Polskie Linie Kolejowe S.A. z dnia 10 stycznia 2012 r.;
25. le-108 Wytyczne dla projektowania i budowy linii optotelekomunikacyjnych, wprowadzone Uchwałą Nr 515/2019 Zarządu PKP Polskie Linie Kolejowe S.A. z dnia 20 sierpnia 2019 r.;
26. le-109 Procedura PKP Polskie Linie Kolejowe S.A. zgłaszania awarii i prac planowanych na kablach światłowodowych, wprowadzona Uchwałą Nr 515/2019 Zarządu PKP Polskie Linie Kolejowe S.A. z dnia 20 sierpnia 2019 r.;
27. le-110 (WTO-REJ) Warunki techniczne odbioru transformatorów i dławików wyrównawczych typu REJ i ich odpowiedników, wprowadzone Zarządzeniem Nr 11/2009 Zarządu PKP Polskie Linie Kolejowe S.A. z dnia 25 maja 2009 r. z późniejszymi zmianami;
28. le-111 Wymagania na systemy telewizji przemysłowej stosowane na przejazdach kolejowo-drogowych kategorii B, wprowadzone Zarządzeniem Nr 36/2014 Zarządu PKP Polskie Linie Kolejowe S.A. z dnia 07 października 2014r
29. le-112 Wymagania na system łączności zapowiadamczej z wykorzystaniem sieci GSM, wprowadzone Zarządzeniem Nr 20/2015 Zarządu PKP Polskie Linie Kolejowe S.A. z dnia 30 kwietnia 2015 r.;
30. le-113 Wymagania na system wymiany informacji pomiędzy pracownikami posterunków ruchu biorącymi udział w obsłudze przejazdu kolejowo-drogowego i pracownikiem obsługi przejazdu kolejowo-drogowego, wprowadzone Zarządzeniem Nr 38/2015 Zarządu PKP Polskie Linie Kolejowe S.A. z dnia 28 lipca 2015 r.;
31. le-114 Wymagania dla napędów zwrotnicowych stosowanych na sieci linii kolejowych zarządzanych przez PKP Polskie Linie Kolejowe S.A., wprowadzone Uchwałą Nr 1213/2015 Zarządu PKP Polskie Linie Kolejowe S.A. z dnia 22 grudnia 2015 r., z późniejszymi zmianami;

-
32. le-115 Wymagania w zakresie dopuszczalnych poziomów i parametrów zakłóceń dla urządzeń kontroli niezajętości stosowanych na liniach kolejowych zarządzanych przez PKP Polskie Linie Kolejowe S.A., wprowadzone Uchwałą Nr 1211/2015 Zarządu PKP Polskie Linie Kolejowe S.A. z dnia 22 grudnia 2015r
- 32a. le-116 Wymagania na system teleinformatyczny do prowadzenia ruchu pociągów, wprowadzone Uchwałą Nr 969/2017 Zarządu PKP Polskie Linie Kolejowe S.A. z dnia 25 września 2017 r.
33. le-117 Wymagania techniczne dla sygnalizatorów stosowanych na liniach kolejowych oraz ich konstrukcji wsporczych, wprowadzone uchwałą Nr 1273/2016 r. Zarządu PKP Polskie Linie Kolejowe S.A. z dnia 20 grudnia 2016r
- 33a. le-119 Wymagania na systemy zabezpieczenia ruchu na przejazdach kolejowo - drogowych i przejściach, wprowadzone Uchwałą Nr 57/2019 Zarządu PKP Polskie Linie Kolejowe S.A. z dnia 29 stycznia 2019 r.;
34. le-118 Wymagania na systemy telewizji użytkowej stosowane na przejazdach kolejowo-drogowych kategorii A, F i przejściach, obsługiwanych z odległości oraz innych posterunkach związanych z prowadzeniem ruchu kolejowego, wprowadzone Uchwałą Nr 1176/2016 Zarządu PKP Polskie Linie Kolejowe S.A. z dnia 29 listopada 2016 r.;
- 34a) le-120 Wymagania techniczne dla zapewnienia ochrony przed przepięciami i od wyładowań atmosferycznych urządzeń sterowania ruchem kolejowym, łączności i dSAT, wprowadzone Uchwałą Nr 1247/2017 Zarządu PKP Polskie Linie Kolejowe S.A. z dnia 21 grudnia 2017 r.;
- 34b) le-122 Wymagania na transmisję danych systemów SMW.SPA i SDIP oraz integrację z siecią transmisyjną PKP Polskie Linie Kolejowe S.A., wprowadzone Uchwałą Nr 515/2019 Zarządu PKP Polskie Linie Kolejowe S.A. z dnia 20 sierpnia 2019
- 34c) le-148 Instrukcja dostępu do obiektu telekomunikacyjnego sieci GSM-R, wprowadzona Uchwałą Nr 515/2019 Zarządu PKP Polskie Linie Kolejowe S.A. z dnia 20 sierpnia 2019 r.;
35. le-160 Wytyczne techniczno-eksploatacyjne na system sterowania hamulców torowych, wprowadzone Zarządzeniem Nr 53/2014 Zarządu PKP Polskie Linie Kolejowe S.A. z dnia 16 grudnia 2014 r.;
36. le-166 Wymagania na rejestrator zdarzeń techniczno-ruchowych dla systemu i podsystemów automatycznego sterowania rozrządaniem na górkach rozrządowych, wprowadzone Zarządzeniem Nr 9/2014 Zarządu PKP Polskie Linie Kolejowe S.A. z dnia 01 kwietnia 2014 r.;
37. le-167 Wymagania funkcjonalne na układ sterujący kontrolny tarczy rozrządowej, wprowadzone Zarządzeniem Nr 25/2013 Zarządu PKP Polskie Linie Kolejowe S.A. z dnia 12 listopada 2013 r.;
38. le-170 Wytyczne w zakresie sposobu prezentacji stanu urządzeń automatycznego sterowania rozrządaniem na monitorach ekranowych stanowiska operatorskiego, wprowadzone Zarządzeniem Nr 7/2012 Zarządu PKP Polskie Linie Kolejowe S.A. z dnia 24 stycznia 2012 r.;

39. Ie-171 Wymagania na stanowisko utrzymania i diagnostyki urządzeń asr na górkach rozrządowych sieci linii kolejowych zarządzanych przez PLK S.A., wprowadzone Zarządzeniem Nr 17/2014 Zarządu PKP Polskie Linie Kolejowe S.A. z dnia 08 lipca 2014 r.;
40. Standardy Automatyki i Telekomunikacji, Standard Systemów Radiokomunikacji Kolejowej. Radiotelefon przenośny, wprowadzone pismem Nr ITA3-5403-15/06 z dnia 03 sierpnia 2006 r.;
41. Wymagania bezpieczeństwa dla urządzeń sterowania ruchem, praca CNTK 1060/23 wrzesień 1997 r, zatwierdzone jako obowiązujące przez Dyрекcję Generalną PKP pismem Nr KA2b-5400/01/98 z dnia 6 lutego 1998 r.;
42. Opracowanie wymagań i zasad stosowania liczników osi w urządzeniach sterowania ruchem kolejowym, praca CNTK 4030/10, Warszawa, grudzień 2003 r.;
43. Opracowanie wymagań na zasilanie energią elektryczną urządzeń sterowania ruchem kolejowym, Etap III, praca CNTK 4034/10, Warszawa, grudzień 2003 r.
44. Analiza stanu i ocena ochrony przeciwporażeniowej urządzeń srk na sieci PKP Etap 2 rozdział 4, praca CNTK Nr 4036/20, maj 2003 r.;

Elektroenergetyka kolejowa:

45. Iet-1 Instrukcja eksploatacji i utrzymania urządzeń elektrycznego ogrzewania rozjazdów, wprowadzona Zarządzeniem Nr 26/2007 Zarządu PKP Polskie Linie Kolejowe S.A. z dnia 7 listopada 2007 r., z późniejszymi zmianami;
46. Iet-2 Instrukcja utrzymania sieci trakcyjnej, wprowadzona Zarządzeniem Nr 3/2014 Zarządu PKP Polskie Linie Kolejowe S.A. z dnia 28 stycznia 2014 r., z późniejszymi zmianami;
47. Iet-3 Instrukcja eksploatacji urządzeń oświetlenia zewnętrznego terenów kolejowych, wprowadzona Zarządzeniem Nr 31/2015 Zarządu PKP Polskie Linie Kolejowe S.A. z dnia 24 czerwca 2015 r.;
48. Iet-5 Wytyczne projektowania urządzeń elektrycznego ogrzewania rozjazdów, wprowadzone Zarządzeniem Nr 46/2015 Zarządu PKP Polskie Linie Kolejowe S.A. z dnia 27 października 2015 r.;
49. Iet-7 Instrukcja organizacji bezpiecznej pracy przy urządzeniach elektroenergetycznych niskiego napięcia oraz w ich pobliżu, wprowadzona Zarządzeniem Nr 45/2014 Zarządu PKP Polskie Linie Kolejowe S.A. z dnia 26 listopada 2014 r.;
50. Iet-8 Instrukcja eksploatacji elektrycznych instalacji odbiorczych w budynkach i obiektach budowlanych, wprowadzona Zarządzeniem Nr 43/2015 Zarządu PKP Polskie Linie Kolejowe S.A. z dnia 15 września 2015 r.;
51. Iet-105 Wytyczne odbioru i eksploatacji fundamentów palowych, stosowanych na liniach kolejowych dla ustawiania konstrukcji wsporczych sieci trakcyjnej, wprowadzone Decyzją Nr 13/2005 Członka Zarządu PKP Polskie Linie Kolejowe S.A. z dnia 13 lipca 2005 r.;

52. let-106 Wytyczne projektowania i eksploatacji systemu ochrony ziemnozwarciowej i przeciwporażeniowej z uszynieniami grupowymi w układzie otwartym na liniach kolejowych, wprowadzone Uchwałą Nr 18/2019 Zarządu PKP Polskie Linie Kolejowe S.A. z dnia 15 stycznia 2019 r.;
53. let-107 Wytyczne projektowania i warunki odbioru sieci trakcyjnej z uwzględnieniem standardów i wymogów dla linii interoperacyjnych, wprowadzone Zarządzeniem Nr 7/2007 Zarządu PKP Polskie Linie Kolejowe S.A. z dnia 19 lutego 2007 r., z późniejszymi zmianami;
54. let-108 Wytyczne techniczne usuwania fundamentów konstrukcji wsporczych sieci trakcyjnej metodą minerską na liniach kolejowych zarządzanych przez PKP Polskie Linie Kolejowe S.A., wprowadzone Zarządzeniem Nr 10/2009 Zarządu PKP Polskie Linie Kolejowe S.A. z dnia 11 maja 2009 r.;
55. let-110 Dokument Normatywny 01-1/ET/2008. Osprzęt sieci trakcyjnej, wprowadzony Zarządzeniem Nr 2/2009 Zarządu PKP Polskie Linie Kolejowe S.A. z dnia 02 marca 2009 r.;
56. let-111 Dokument Normatywny 01-2/ET/2008. Konstrukcje wsporcze, wprowadzony Zarządzeniem Nr 2/2009 Zarządu PKP Polskie Linie Kolejowe S.A. z dnia 02 marca 2009 r.;
57. let-112 Dokument Normatywny 01-2-1/ET/2008 Fundamenty konstrukcji wsporczych sieci trakcyjnej, wprowadzony Uchwałą Nr 1122/2017 Zarządu PKP Polskie Linie Kolejowe S.A. z dnia 21 listopada 2017 r.;
58. let-113 Dokument Normatywny 01-3/ET/2008. Przewody jezdne profilowane, wprowadzony Zarządzeniem Nr 2/2009 Zarządu PKP Polskie Linie Kolejowe S.A. z dnia 02 marca 2009 r.;
59. let-114 Dokument Normatywny 01-4/ET/2008. Liny (przewody wielodrutowe gołe), wprowadzony Zarządzeniem Nr 2/2009 Zarządu PKP Polskie Linie Kolejowe S.A. z dnia 02 marca 2009 r.;
60. let-115 Dokument Normatywny 01-5/ET/2008. Oprawy oświetleniowe, wprowadzony Zarządzeniem Nr 2/2009 Zarządu PKP Polskie Linie Kolejowe S.A. z dnia 02 marca 2009 r.;
61. let-116 Dokument Normatywny 01-6/ET/2008. Szafa rozdzielcza eor, wprowadzony Zarządzeniem Nr 2/2009 Zarządu PKP Polskie Linie Kolejowe S.A. z dnia 02 marca 2009.;
62. let-117 Dokument Normatywny 01-7/ET/2008. Skrzynia transformatorowa eor, wprowadzony Zarządzeniem Nr 2/2009 Zarządu PKP Polskie Linie Kolejowe S.A. z dnia 02 marca 2009 r.;
63. let-118 Dokument Normatywny 01-8/ET/2008. Grzejniki do elektrycznego ogrzewania rozjazdów, wprowadzony Zarządzeniem Nr 2/2009 Zarządu PKP Polskie Linie Kolejowe S.A. z dnia 02 marca 2009 r.;
64. let-119 Dokument normatywny 01-9/ET/2008. Uchwyty grzejników eor, wprowadzony Zarządzeniem Nr 2/2009 Zarządu PKP Polskie Linie Kolejowe S.A. z dnia 02 marca 2009 r.;

- 64a. let-120 Wymagania techniczne dla zapewnienia ochrony przed porażeniem prądem elektrycznym, przed przepięciami i od wyładowań atmosferycznych w strefie oddziaływania sieci trakcyjnej DC 3 kV , wprowadzone Uchwałą 438/2018 Zarządu PKP Polskie Linie Kolejowe S.A. z dnia 12 czerwca 2018 r.;
- 64b. let-121 Dokument normatywny 01-10/ET/2018 Zasady oznakowania i ochrony linii kablowych, wprowadzony Uchwałą Nr 613/2018 Zarządu PKP Polskie Linie Kolejowe S.A. z dnia 31 lipca 2018 r.;
- 64c. let-122 Dokument normatywny 01-11/ET/2018 Oprawy oświetleniowe LED, wprowadzony Uchwałą Nr 1068/2018 Zarządu PKP Polskie Linie Kolejowe S.A. z dnia 18 grudnia 2018 r.;
- 65. EBH-1 – Instrukcja bezpieczeństwa i higieny pracy przy urządzeniach elektroenergetyki kolejowej. Postanowienia wspólne – zatwierdzona Uchwałą Nr 366/2004 Zarządu PKP Polskie Linie Kolejowe S.A. z dnia 27 grudnia 2004 r.;
- 66. EBH-1a – Instrukcja bezpieczeństwa i higieny pracy przy urządzeniach elektroenergetyki kolejowej. Prace przy i w pobliżu sieci trakcyjnej oraz linii potrzeb nietrakcyjnych zbudowanych na konstrukcjach sieci jezdnej – zatwierdzona Uchwałą Nr 366/2004 Zarządu PKP Polskie Linie Kolejowe S.A. z dnia 27 grudnia 2004 r.;
- 67. EBH-1b – Instrukcja bezpieczeństwa i higieny pracy przy urządzeniach elektroenergetyki kolejowej. Prace przy i w pobliżu urządzeń rozdzielczych prądu przemiennego – zatwierdzona Uchwałą Nr 366/2004 Zarządu PKP Polskie Linie Kolejowe S.A. z dnia 27 grudnia 2004 r.;
- 68. EBH-1c – Instrukcja bezpieczeństwa i higieny pracy przy urządzeniach elektroenergetyki kolejowej. Prace przy i w pobliżu urządzeń rozdzielczych prądu stałego – zatwierdzona Uchwałą Nr 366/2004 Zarządu PKP Polskie Linie Kolejowe S.A. z dnia 27 grudnia 2004 r.;

Ruch i przewozy kolejowe:

- 69. Ir-1 Instrukcja o prowadzeniu ruchu pociągów, wprowadzona Uchwałą Nr 693/2017 Zarządu PKP Polskie Linie Kolejowe S.A. z dnia 27 czerwca 2017 r., z późniejszymi zmianami;
- 70. Ir-1a Instrukcja o prowadzeniu ruchu pociągów z wykorzystaniem systemu ERTMS/ETCS poziomu 1, wprowadzona Uchwałą Nr 329/2016 Zarządu PKP Polskie Linie Kolejowe S.A. z dnia 12 kwietnia 2016 r., z późniejszymi zmianami;
- 71. Ir-1b Instrukcja o prowadzeniu ruchu pociągów z wykorzystaniem systemu ERTMS/ETCS poziomu 2, wprowadzona Uchwałą Nr 261/2017 Zarządu PKP Polskie Linie Kolejowe S.A. z dnia 16 marca 2017 r., z późniejszymi zmianami;
- 72. Ir-3 Instrukcja o sporządzaniu regulaminów technicznych, wprowadzona Uchwałą Nr 1056/2017 Zarządu PKP Polskie Linie Kolejowe S.A. z dnia 30 października 2017 r., z późniejszymi zmianami;
- 73. Ir-5 Instrukcja o użytkowaniu urządzeń radiolączności pociągowej (R-12), wprowadzona Zarządzeniem Nr 17 Zarządu PKP Polskie Linie Kolejowe S.A. z dnia 27 grudnia 2004 r., z późniejszymi zmianami;

74. Ir-7 Instrukcja obsługi przejazdów kolejowo-drogowych i przejść, wprowadzona Uchwałą Nr 349/2019 Zarządu PKP Polskie Linie Kolejowe S.A. z dnia 4 czerwca 2019 r.;
75. Ir-8 Instrukcja o postępowaniu w sprawach poważnych wypadków, wypadków, incydentów w transporcie kolejowym, wprowadzona Uchwałą Nr 686/2016 Zarządu PKP Polskie Linie Kolejowe S.A. z dnia 12 lipca 2016 r.; z późniejszymi zmianami;
76. Ir-9 Instrukcja o technice wykonywania manewrów, wprowadzona Zarządzeniem Nr 6/2012 Zarządu PKP Polskie Linie Kolejowe S.A. z dnia 24 stycznia 2012 r., z późniejszymi zmianami;
77. Ir-10 Instrukcja o przewożeniu przesyłek nadzwyczajnych, wprowadzona Zarządzeniem Nr 11/2004 Zarządu PKP Polskie Linie Kolejowe S.A. z dnia 29 września 2004 r., z późniejszymi zmianami;
78. Ir-16 Instrukcja o postępowaniu przy przewożeniu towarów niebezpiecznych, wprowadzona Uchwałą Nr 1266/2017 Zarządu PKP Polskie Linie Kolejowe S.A. z dnia 21 grudnia 2017 r.;
79. Ir-19 Zasady organizacji i udzielania zamknięć torowych, wprowadzone Uchwałą Nr 884/2017 Zarządu PKP Polskie Linie Kolejowe S.A. z dnia 28 sierpnia 2017 r., z późniejszymi zmianami;
80. Terminarz obowiązywania zmienionej organizacji ruchu pociągów oraz przygotowania i publikacji rozkładów jazdy pociągów (dostępny na stronie www.plk-sa.pl);
81. Regulamin sieci (dostępny na stronie www.plk-sa.pl);
82. Pismo IJRZ-711-353/2015 z dnia 28.05.2015 dot. wystąpień o zamknięcie;

Ochrona Środowiska:

83. Is-1 Instrukcja gospodarki odpadami PKP Polskie Linie Kolejowe S.A., wprowadzona Uchwałą nr 718/2018 Zarządu PKP Polskie Linie Kolejowe S.A. z dnia 20 września 2018 r.;
- 83a. Is-2 Wytyczne obliczania ilości wód opadowych i roztopowych na obszarze kolejowym, wprowadzone Uchwałą nr 1098/2017 Zarządu PKP Polskie Linie Kolejowe S.A. z dnia 13 listopada 2017 r.;
84. Standardowe Wymagania dla Dokumentacji Środowiskowej (SWDŚ), wprowadzone Uchwałą Nr 836/2013 Zarządu PKP Polskie Linie Kolejowe S.A. z dnia 3 października 2013 r., z późniejszymi zmianami, wraz z załącznikiem: „Ekspertyza dotycząca sposobu realizacji zaleceń Dyrektywy 2000/60/WE Parlamentu Europejskiego i Rady z dnia 23 października 2000 r., ustanawiającej ramy wspólnotowego działania w dziedzinie polityki wodnej w projektach kolejowych PKP Polskie Linie Kolejowe S.A. planowanych do realizacji w latach 2014 – 2020”;

Sprawy kancelaryjne, archiwalne, zarządzania zasobami ludzkimi oraz inne o charakterze organizacyjno-administracyjnym

85. Ia-14 Procedura uzyskiwania decyzji administracyjnych związanych z procesem inwestycyjnym, wprowadzona Uchwałą Nr 789/2024 Zarządu PKP Polskie Linie Kolejowe S.A. z dnia 3 września 2024 r.;

Geodezja Kolejowa:

- 86. Ig-1 Rodzaje i obieg dokumentacji geodezyjnej i kartograficznej w PKP Polskie Linie Kolejowe S.A., wprowadzone uchwałą Nr 848/2024 Zarządu PKP Polskie Linie Kolejowe S.A. z dnia 10 września 2024 r.;
- 87. Ig-6 Standard dla kolejowej osnowy geodezyjnej, znaków regulacji osi torów, wykonywania pomiarów geodezyjnych oraz opracowań map na zlecenie PKP Polskie Linie Kolejowe S.A. wprowadzone uchwałą Nr 849/2024 Zarządu PKP Polskie Linie Kolejowe S.A. z dnia 10 września 2024 r.;
- 88. Ig-10 (D-27) Instrukcja o sporządzaniu i aktualizacji planów schematycznych, wprowadzona Uchwałą Nr 850/2024 Zarządu PKP Polskie Linie Kolejowe S.A. z dnia 10 września 2024 r. z późniejszymi zmianami;
- 89. Standard mapy dla opracowań realizowanych na zlecenie PKP Polskie Linie Kolejowe S.A., wprowadzony Decyzją Nr 13/2015 Członka Zarządu – dyrektora ds. utrzymania infrastruktury z dnia 15 kwietnia 2015 r.;
- 90. Standardy opracowania wniosku o wydanie decyzji o ustaleniu lokalizacji linii kolejowej i inwestycji celu publicznego”, wprowadzone Decyzją Nr 2/2024 Członka Zarządu – dyrektora ds. strategii i rozwoju PKP Polskie Linie Kolejowe S.A. z dnia 8 listopada 2024 r.;

Geologia inżynierska:

- 91. Igo-1 Wytyczne badań podłoża gruntowego dla potrzeb budowy i modernizacji infrastruktury kolejowej, wprowadzone Uchwałą Nr 760/2016 Zarządu PKP Polskie Linie Kolejowe S.A. z dnia 09 sierpnia 2016 r.;

Budynki i budowle:

- 92. Księga Identyfikacji Wizualnej PKP Polskich Linii Kolejowych S.A. 7 – Kolorystyka Budynków i Budowli, wprowadzona Uchwałą Nr 387/2014 Zarządu PKP Polskie Linie Kolejowe S.A. z dnia 22 maja 2014 r.;
- 93. Wytyczne w sprawie wyświetlaczy dynamicznej informacji pasażerskiej, wprowadzone Uchwałą Nr 502/2011 Zarządu PKP Polskie Linie Kolejowe S.A. z dnia 1 sierpnia 2011 r.;
- 94. Ipi-2 Wytyczne dla oznakowania stałego stacji pasażerskich, wprowadzone Uchwałą Nr 115/2019 Zarządu PKP Polskie Linie Kolejowe S.A. z dnia 26 lutego 2019 r.;
- 95. Wytyczne w sprawie komunikatów megafonowych, wprowadzone Uchwałą Nr 714/2013 Zarządu PKP Polskie Linie Kolejowe S.A. z dnia 5 września 2013 r., z późniejszymi zmianami (uchwała obowiązuje do 9.03.2019 r. z zastrzeżeniem pkt 97a);
- 97a. Ipi-9 Wytyczne w sprawie informacji głosowej, wprowadzone Uchwałą Nr 7/2019 Zarządu PKP Polskie Linie Kolejowe S.A. z dnia 8 stycznia 2019 r. z późniejszymi zmianami; (uchwała obowiązuje od 9.03.2019 r., z zastrzeżeniem że do czasu wdrożenia postanowień regulacji niniejszych wytycznych dopuszcza się możliwość stosowania Wytycznych w sprawie komunikatów megafonowych, wprowadzonych Uchwałą Nr 714/2013 Zarządu PKP Polskie Linie Kolejowe S.A. z dnia 5 września 2013 r. z późniejszymi zmianami, w zakresie stacji

pasażerskich z systemami automatycznych zapowiedzi głosowych i w Centralnej Aplikacji Systemu Dynamicznej Informacji Pasażerskiej (CSDIP);

96. Ipi-5 Wytyczne dotyczące nazewnictwa stacji pasażerskich, wprowadzone Uchwałą Nr 750/2017 Zarządu PKP Polskie Linie Kolejowe S.A. z dnia 12 lipca 2017 r.;
97. Ipi-7 Wytyczne w sprawie informacji statycznej o rozkładzie jazdy pociągów pasażerskich na stacjach, wprowadzone Uchwałą Nr 870/2018 Zarządu PKP Polskie Linie Kolejowe S.A. z dnia 30 października 2018 r.;
98. Ipi-1 Wytyczne architektoniczne dla kolejowych obiektów obsługi podróżnych, wprowadzone Uchwałą Nr 1083/2018 Zarządu PKP Polskie Linie Kolejowej S.A. z dnia 27 grudnia 2018 r.;
- 98a. Ipi-4 Wytyczne dotyczące projektowania i budowy Systemów Monitoringu Wizyjnego (SMW) na obiektach obsługi pasażerskiej, wprowadzone Uchwałą Nr 1051/2018 Zarządu PKP Polskie Linie Kolejowej S.A. z dnia 18 grudnia 2018 r.;
- 98b. Ipi-6 Wytyczne w sprawie elementów wykonawczych Centralnego Systemu Dynamicznej Informacji Pasażerskiej i infrastruktury towarzyszącej, wprowadzone Uchwałą Nr 1052/2018 Zarządu PKP Polskie Linie Kolejowej S.A. z dnia 18 grudnia 2018 r.;

Bezpieczeństwo:

99. Procedura SMS-P PR-04 Postępowanie z projektem postanowienia na odstępstwo od wymagań w zakresie sytuowania drzew i krzewów w sąsiedztwie linii kolejowych;
100. Procedura SMS-PW-09 Bezpieczne projektowanie infrastruktury kolejowej i zasady współpracy z projektami (dostępna na stronie www.plk-sa.pl);
101. Procedura SMS-PW-10 Budowa, modernizacja i rewitalizacja infrastruktury kolejowej (dostępna na stronie www.plk-sa.pl);
102. Procedura SMS-PW-11 Współpraca z wykonawcami robót inwestycyjnych (dostępna na stronie www.plk-sa.pl);
103. Procedura SMS-PW-12 Współpraca z dostawcami i wykonawcami (dostępna na stronie www.plk-sa.pl);
104. Procedura SMS-PW-17 Dopuszczanie elementów podsystemów i technologii przeznaczonych do stosowania na liniach kolejowych zarządzanych przez PKP Polskie Linie Kolejowe S.A.;
105. Procedura SMS/MMS-PR-02 Ocena ryzyka technicznego i operacyjnego (dostępna na stronie www.plk-sa.pl);
106. Procedura SMS/MMS-PR-03 Zarządzanie zmianą (dostępna na stronie www.plk-sa.pl);
107. Wytyczne opracowani i realizacji Planu monitorowania zgodnego z wymogami Rozporządzenia Komisji (UE) nr 1078/2012;

108. Pismo nr IBR1-734-93/13 z dnia 23.05.2013 r. określające jednolite procedury postępowania w czasie przygotowania i zakończenia inwestycji lub w czasie realizacji poszczególnych faz robót;
109. Procedura dopuszczenia wykonawców prac spawalniczych na sieci kolejowej zarządzanej przez PKP Polskie Linie Kolejowej S.A. Część 1 Regeneracja elementów nawierzchni kolejowej metodą elektrycznego napawania łukowego (P/IGSN-513-1/2016);
110. Procedura dopuszczenia wykonawców prac spawalniczych na sieci kolejowej zarządzanej przez PKP Polskie Linie Kolejowej S.A. Część 2 Złącza synowe – zgrzewanie oporowe doczołowe z wyiskrzaniem ciągłym zgrzewarkami torowymi (P/IGSN-513-2/2016);

Linie kolejowe:

111. Pismo IGSN-513/15/15 dot. ujednolicenie przepisów dotyczących spawalnictwa w infrastrukturze;
112. Pismo IGSN 513-17/2016 dot. przechowywania sprzętu spawalniczego, materiałów spawalniczych i ogólny wykaz sprzętu;
113. Pismo IGSN-513-24/2015 dot. warunki dopuszczenia spawaczy metody SoWoS-P/P;
114. Pismo IGEB-513/44/2014 warunkowego wykonania spoin;
115. Warunki Techniczne Wykonania i Odbioru Złącza Szynowego Izolowanego Klejono-Spreżonego Typu S, zatwierdzone przez Dyрекcję Generalną PKP pismem Nr KD4-518-55/97/KK z dnia 11 czerwca 1997 r;
116. Pismo ILK14/514P/R/05/16 z dnia 15.02.2016 r. dotyczy długości peronu;
117. Pismo ILK14/514P/R/96/15 z dnia 07.09.2015 r. dotyczy pojęcia tzw. skrajni podziemnej;
118. Decyzja Nr 02/2007 Członka Zarządu – Dyrektora ds. Techniki PKP Polskie Linie Kolejowe S.A. z dnia 17 stycznia 2007 r. w sprawie ustalenia warunków łączenia szyn długich w torach bezстыkowych;
119. Pismo ILK8E-5100/15a/16 z dnia 04.11.2016 r. nowelizacji Standardów technicznych;
120. [uchylony];
121. Pismo ILK3d-518/03/10 z dnia 18.01.2010r. w sprawie wymiarów, rozmieszczenia otworów oraz prostopadłości końców szyn;
122. Pismo ILK3d-518/35/08 z dnia 16.05.2008r. w sprawie znakowania szyn w komorze łukowej i granicznych wartości własności szyn;
123. Pismo ILK3d – 518/11/12 z dnia 29.02.2012 r. dotyczy wykonania połączeń szyn metodą termitową;
124. Pismo ILK3d-518/04/10 z dnia 07.02.2011 dotyczy zgrzewania szyn w torze;
125. Pismo ILK16-511-08/2015 z dnia 30.11.2015 r. dotyczy rozjazdów;
- 127a. Pismo ILK14b-514P/R/166/14 z dnia 08.12.2014 r. dotyczy normy Eurokod

126. Id-1 (D-1) Warunki techniczne utrzymania nawierzchni na liniach kolejowych, wprowadzone Zarządzeniem Nr 14/2005 Zarządu PLK S.A. z dnia 18.05.2005 r. z późniejszymi zmianami;
127. Id-3 Warunki techniczne utrzymania podtorza kolejowego, wprowadzone Zarządzeniem Nr 9/2009 Zarządu PKP Polskie Linie Kolejowe S.A. z dnia 04 maja 2009 r.;
128. Id-4 Instrukcja o oględzinach, badaniach technicznych i utrzymaniu rozjazdów, wprowadzona Zarządzeniem Nr 50/2015 Zarządu PKP Polskie Linie Kolejowe S.A. z dnia 24 listopada 2015 r., z późniejszymi zmianami;
129. Id-5 (D-7) Instrukcja spawania szyn termitem, wprowadzona Uchwałą Nr 443/2019 Zarządu PKP Polskie Linie Kolejowe S.A. z dnia 9 lipca 2019 r.;
130. Id-8 Instrukcja diagnostyki nawierzchni kolejowej, wprowadzona Zarządzeniem Nr 5/2005 Zarządu PKP Polskie Linie Kolejowe S.A. z dnia 10 marca 2005 r.;
131. Id-10 (D-16) Instrukcja badań defektoskopowych szyn, spoin i zgrzein w torach kolejowych, wprowadzona Zarządzeniem Nr 6/2005 Zarządu PKP Polskie Linie Kolejowe S.A. z dnia 10 marca 2005 r.;
132. Id-12 (D-29) Wykaz linii, wprowadzony Zarządzeniem Nr 1/2009 Zarządu PKP Polskie Linie Kolejowe S.A. z dnia 09 lutego 2009 r., z późniejszymi zmianami;
133. Id-14 (D-75) Instrukcja o dokonywaniu pomiarów, badań i oceny stanu torów, wprowadzona Zarządzeniem Nr 26/2005 Zarządu PKP Polskie Linie Kolejowe S.A. z dnia 12 lipca 2005 r. z późniejszymi zmianami;
134. Id-16 Instrukcja utrzymania kolejowych obiektów inżynierskich na liniach kolejowych do prędkości 200/250 km/h, wprowadzona Uchwałą Nr 403/2025 z dnia 20.05.2025 Zarządzeniem Nr 48/2014 Zarządu PKP Polskie Linie Kolejowe S.A. z dnia 1 grudnia 2014 r.;
135. Id-17 Wytyczne ultradźwiękowych badań złączy szynowych zgrzewanych i spawanych, wprowadzone Zarządzeniem Nr 7/2005 Zarządu PKP Polskie Linie Kolejowe S.A. z dnia 10 marca 2005 r.;
136. Id-18 Wytyczne zabezpieczenia miejsca robót wykonywanych na torze zamkniętym podczas prowadzenia ruchu pojazdów kolejowych po torze czynnym z prędkością $V \geq 100$ km/h, wprowadzone Zarządzeniem Nr 21/2010 Zarządu PKP Polskie Linie Kolejowe S.A. z dnia 31 sierpnia 2010 r.;
137. Id-21 Zasady wstępu na obszar kolejowy zarządzany przez PKP Polskie Linie Kolejowe S.A., wprowadzone Uchwałą Nr 925/2018 Zarządu PKP Polskie Linie Kolejowe S.A. z dnia 20 listopada 2018 r.;
138. Id-22 Warunki techniczne budowy i odbioru peronów pasażerskich, aspekty: peronowe krawędzie dostępu, nawierzchnie i korpus peronu, wprowadzone Uchwałą Nr 1228/2015 Zarządu PKP Polskie Linie Kolejowe S.A. z dnia 22 grudnia 2015 r.;
139. Id-100 Wytyczne w zakresie dokumentów wymaganych przy zakupach materiałów nawierzchniowych stosowanych w podsystemie Infrastruktura na liniach kolejowych

-
- zarządzanych przez PKP Polskie Linie Kolejowe S.A., wprowadzone Uchwałą Nr 222/2019 Zarządu PKP Polskie Linie Kolejowe S.A. z dnia 2 kwietnia 2019 r.;
140. Id-101 Warunki Techniczne Wykonania i odbioru podkładów i podrozdnic strunobetonowych, wprowadzone Zarządzeniem Nr 24/2010 Zarządu PKP Polskie Linie Kolejowe S.A. z dnia 25 października 2010 r., z późniejszymi zmianami;
 141. Id-102 Warunki Techniczne Wykonania i Odbioru kształtowników iglicowych i kształtowników klockowych do budowy rozjazdów kolejowych – wymagania i badania, wprowadzona Zarządzeniem Nr 24/2010 Zarządu PKP Polskie Linie Kolejowe S.A. z dnia 25 października 2010 r.;
 142. Id-103 Warunki techniczne wykonania i odbioru zregenerowanych przez napawanie łukowe elementów nawierzchni kolejowej, wprowadzone Zarządzeniem Nr 24/2010 Zarządu PKP Polskie Linie Kolejowe S.A. z dnia 25 października 2010 r.;
 143. Id-104 Warunki Techniczne PLK S.A. Reprofilacja Szyn w torach i rozjazdach. Część 1: Warunki Wykonania i Odbioru Robót, wprowadzone Zarządzeniem Nr 24/2010 Zarządu PKP Polskie Linie Kolejowe S.A. z dnia 25 października 2010 r.;
 144. Id-105 Warunki Techniczne PLK S.A. Reprofilacja Szyn w torach i rozjazdach. Część 2: Wytyczne kwalifikacji, wprowadzone Zarządzeniem Nr 24/2010 Zarządu PKP Polskie Linie Kolejowe S.A. z dnia 25 października 2010r
 145. Id-106 Warunki Techniczne Wykonania i Odbioru szyn kolejowych - wymagania i badania, wprowadzone Uchwałą Nr 139/2019 Zarządu PKP Polskie Linie Kolejowe S.A. z dnia 5 marca 2019 r.;
 146. Id-107 Warunki Techniczne Wykonania i Odbioru szyn kolejowych staroużytecznych uzyskanych przez regenerację, reprofilację oraz zgrzewanie w zakładach stacyjnych - wymagania i badania, wprowadzone Zarządzeniem Nr 24/2010 Zarządu PKP Polskie Linie Kolejowe S.A. z dnia 25 października 2010 r.;
 147. Id-109 Warunki Techniczne Wykonania i Odbioru łapek sprężystych i sprężyn przytwierdzających szyny do podkładów i podrozdnic, wprowadzone Zarządzeniem Nr 24/2010 Zarządu PKP Polskie Linie Kolejowe S.A. z dnia 25 października 2010 r.;
 148. Id-110 Warunki techniczne wykonania i odbioru podsypki tłuczniowej naturalnej i recyklingu stosowanej w nawierzchni kolejowej, wprowadzone Uchwałą Nr 1237/2016 Zarządu PKP Polskie Linie Kolejowe S.A. z dnia 13 grudnia 2016 r.;
 149. Id-111 Warunki techniczne wykonania i odbioru prefabrykowanych wielkogabarytowych płyt żelbetowych do nawierzchni przejazdów kolejowych – wymagania i badania, wprowadzone Zarządzeniem Nr 24/2010 Zarządu PKP Polskie Linie Kolejowe S.A. z dnia 25 października 2010 r.;
 150. Id-112 Warunki techniczne wykonania i odbioru zgrzein w szynach kolejowych nowych łączonych zgrzewarkami stacjonarnymi - wymagania i badania, wprowadzone Zarządzeniem Nr 26/2013 Zarządu PKP Polskie Linie Kolejowe S.A. z dnia 12 listopada 2013 r.;

151. Id-114 Warunki techniczne wykonania i odbioru robót nawierzchniowo-podtorzowych, wprowadzone Uchwałą Nr 124/2016 z dnia 9 lutego 2016 r. z późniejszymi zmianami;
152. Id-115 Warunki techniczne utrzymania nawierzchni z podkładami typu „Y”, wprowadzone Zarządzeniem Nr 24/2010 Zarządu PKP Polskie Linie Kolejowe S.A. z dnia 25 października 2010 r.;
153. [uchylone]
154. Id-119 Warunki techniczne stosowania i eksploatacji rolek podiglicowych, wprowadzone Zarządzeniem Nr 3/2013 Zarządu PKP Polskie Linie Kolejowe S.A. z dnia 29 stycznia 2013 r.;
155. Id-120 Wytyczne stosowania łożysk w kolejowych obiektach inżynierskich, wprowadzone Uchwałą Nr 1199/2016 Zarządu PKP Polskie Linie Kolejowe S.A. z dnia 6 grudnia 2016 r.;
156. Wytyczne postępowania z deformacjami szyn kolejowych, stanowiące załącznik do pisma Nr ILK7-518-03/2017 z dnia 31.03.2017 r.
- 159a. Wytyczne zgrzewania szyn w torze, CION2-513-9/99, Warszawa 1999 r.;
- 159b. Id-121 Warunki techniczne wykonania i odbioru połączeń elektrycznych do szyn elementów sieci powrotnej i urządzeń sterowania ruchem kolejowym, wprowadzona Uchwałą Nr 909/2017 Zarządu PKP Polskie Linie Kolejowej S.A. z dnia 5 września 2017 r.

Bezpieczeństwo i higiena pracy:

157. Ibh-105 Zasady bezpieczeństwa pracy obowiązujące na terenie PKP Polskie Linie Kolejowe S.A. podczas wykonywania prac inwestycyjnych, utrzymaniowych i remontowych wykonywanych przez pracowników podmiotów zewnętrznych, wprowadzone Uchwałą Nr 460/2019 Zarządu PKP Polskie Linie Kolejowe z dnia 16 lipca 2019 r.;

Zaopatrzenie i gospodarka magazynowa:

158. Im-3 Instrukcja kwalifikowania materiałów pochodzących z działalności PKP Polskie Linie Kolejowe S.A., wprowadzona Uchwałą Nr 269/2019 Zarządu PKP Polskie Linie Kolejowe S.A. z dnia 23 kwietnia 2019 r.;

Inne:

159. Wytyczne do budowy modeli mikrosymulacyjnych ruchu kolejowego w PKP Polskie Linie Kolejowe S.A., Warszawa, 10 marca 2015 r.;
160. Obowiązki Najemcy przy wynajmie kombajnu podtorzowego AHM-800R;
161. Obowiązki Najemcy przy wynajmie oczyszczarki tłuczni w roku 2017;
162. Obowiązki Najemcy przy wynajmie Pociągu P93 / P95 na rok 2017;
163. Wytyczne przeprowadzania odbiorów robót budowlanych prowadzonych przez PKP Polskie Linie Kolejowe S.A. Centrum Realizacji Inwestycji, wprowadzone Decyzją Nr 53/2017 Prezesa Zarządu PKP Polskie Linie Kolejowe S.A. z dnia 13 września 2017 r.;

- 166a. Warunki i zasady odbiorów robót budowlanych na liniach kolejowych, wprowadzone Uchwałą Nr 938/2017 Zarządu PKP Polskie Linie Kolejowe z dnia 12 września 2017 r.;
- 164. Księga Identyfikacji Wizualnej PKP Polskich Linii Kolejowych S.A., 1 – Znak, wprowadzona Uchwałą Nr 387/2014 Zarządu PKP Polskie Linie Kolejowe S.A. z dnia 22 maja 2014 r.;
- 167a. Decyzja Nr 30/2018 Członka Zarządu – dyrektora ds. realizacji inwestycji PKP Polskie Linie Kolejowe S.A. z dnia 02 maj 2018 r. w sprawie przyjęcia Zasad dopuszczania Wykonawcy do podjęcia zamknięcia torowego dla rozpoczęcia robót budowlanych na projektach realizowanych przez PKP Polskie Linie Kolejowe S.A. Centrum Realizacji Inwestycji;
- 167b. Wytyczne postępowania ze złomem w PKP Polskie Linie Kolejowe S.A., wprowadzone Decyzją Nr 41/2018 Członka Zarządu – dyrektora ds. finansowych i ekonomicznych PKP Polskie Linie Kolejowe S.A. z dnia 19 czerwiec 2018 r.;

Standardy techniczne:

- 165. Szczegółowe warunki techniczne dla modernizacji lub budowy linii kolejowych do prędkości $V_{max} \leq 200$ km/h (dla taboru konwencjonalnego) / 250 km/h (dla taboru z wychylnym pudłem) przyjęte Uchwałą Nr 263/2010 Zarządu PKP Polskie Linie Kolejowej S.A. z dnia 14 czerwca 2010 r. z późniejszymi zmianami, (Tom I – Załącznik ST1-T1-A.9 - obowiązuje od 01.06.2018 r., Tom II – postanowienia zawarte w punkcie 6.1 w zakresie konstrukcji sieci trakcyjnej oraz oświetleniowej wchodzi w życie w dniu 01.08.2018 r., Tom XII – uchylony od 01.03.2017 r.);

Załącznik nr 3 - Wzór opisu stanu nieruchomości

Opis stanu nieruchomości*

na dzień.....

*(opis musi zostać sporządzony według stanu nieruchomości w dniu wydania decyzji
o ustaleniu lokalizacji linii kolejowej przez organ pierwszej instancji)*

Lokalizacja nieruchomości:.....
(miejscowość)

Numer działki:

Numer i nazwa obrębu:.....

Powierzchnia działki:.....

Zabudowa istniejąca na działce:

Kształt działki.....

Opis naniesień i nasadzeń oraz uzbrojenia działki na dzień wydania decyzji o ustaleniu
lokalizacji linii kolejowej:

.....

.....

.....

Dostęp działki do drogi:.....

Dokumentacja fotograficzna dotycząca działki-

Dokumentacja ta została wykonana w dniu:.....

* Wzór zawiera zakres podstawowych danych jakie należy uwzględnić w opisie. Opis stanu
nieruchomości powinien być dostosowany do indywidualnego przypadku.

