



ELPLAN
ELEKTROENERGETYKA

biuro.elplan@wp.pl

697-204-507

ENERGA-OPERATOR SA ODDZIAŁ W GDAŃSKU
Dział Dokumentacji Energetycznej
Dokumentację projektową sprawdzono pod

względem zgodności z PI231 044624

Uzgodnienie nr 2024/08/03342/35mm

Data uzgodnienia 2024-10-14

Inżynier
ds. Dokumentacji Energetycznej
Marcin Masowa
Marcin Masowa

KARTA TYTUŁOWA PROJEKTU BUDOWLANEGO I WYKONAWCZEGO ORYGINAŁ

<u>NUMER OBI:</u>	OBI/35/2305431
<u>NUMER UMOWY:</u>	GJ10669/23
<u>STACJA ZASILAJĄCA:</u>	T-7052 „Miszewko STAKO”
<u>NAZWA ZAMIERZENIA BUDOWLANEGO:</u>	Budowa i przebudowa sieci elektroenergetycznej kablowej nn-0,4kV oraz przebudowa stacji transformatorowej SN/nn
<u>ADRES:</u>	woj. Pomorskie / pow. Kartuski / gm. Żukowo / m. Miszewko / kod pocztowy 80-297
<u>KAT. OBIEKTU BUD.:</u>	XXVI
<u>IDENTYFIKATORY DZIAŁEK EWIDENCYJNYCH:</u>	dz. 86/20, 85/1, 94/9, 93 obr. Miszewko Gmina Żukowo
<u>INWESTOR:</u>	ENERGA-OPERATOR S.A. z siedzibą w Gdańsku 80-557 Gdańsk, ul. Marynarki Polskiej 130
<u>DATA OPRACOWANIA:</u>	Sierpień 2024r.
<u>PROJEKTANT:</u>	mgr inż. Dariusz Kwidziński POM/0261/PBE/16 Uprawnienia budowlane do projektowania bez ograniczeń w specjalności instalacyjnej w zakresie sieci, instalacji i urządzeń elektrycznych i energetycznych
<u>SPRAWDZAJĄCY:</u>	mgr inż. Łukasz Szokalski POM/0258/PBE/16 Uprawnienia budowlane do projektowania bez ograniczeń w specjalności instalacyjnej w zakresie sieci, instalacji i urządzeń elektrycznych i energetycznych

STAROSTA KARTUSKI



ul. Dworcowa 1
83-300 Kartuzy

ISO 9001:2015

B.6743.1889.2024.MA

Kartuzy, dnia 13.09.2024 r.

ZAŚWIADCZENIE

Zgodnie z art. 217 ustawy z dnia 14 czerwca 1960 roku Kodeks postępowania administracyjnego (tekst jednolity Dz. U. z 2024 r., poz. 572), art. 30 ust. 5aa, art. 80 ust. 1 pkt 1 oraz art. 82 ust. 1 i 2 - ustawy z dnia 7 lipca 1994 roku Prawo budowlane (jednolity tekst Dz. U. z 2024 r., poz. 725 z późn. zm.)

po przeanalizowaniu dokumentów przedłożonych przez inwestora:

ENERGA-OPERATOR S.A. z siedzibą w Gdańsku,

w imieniu której występuje pełnomocnik Pan Dariusz Kwizdiński,

dotyczących zgłoszenia robót budowlanych z dnia 18.06.2024 r. (uzupełnionego dnia 30.08.2024 r.), polegających na **budowie oraz przebudowie sieci elektroenergetycznej kablowej nn-0,4kV oraz przebudowie stacji transformatorowej SN/nn** na działkach o nr ew. gr. **86/20, 85/1, 93, 94/9** obręb **Miszewko**, gmina **Żukowo**,

Starosta Kartuski
zaświadcza,

że zakres zamierzenia jest zgodny z kryterium określonym w art. 29 ust. 1 pkt 2 lit. a oraz w art. 29 ust. 3 pkt 1 lit. b ustawy - Prawo budowlane i nie sprzeciwia się prowadzeniu wymienionych robót.

Pouczenie:

- Zgodnie z art. 41 ust. 4 ustawy Prawo budowlane, inwestor jest obowiązany zawiadomić organ nadzoru budowlanego oraz projektanta sprawującego nadzór nad zgodnością realizacji budowy z projektem o zamierzonym terminie rozpoczęcia robót budowlanych, dla których wymagane jest dokonanie zgłoszenia budowy, o której mowa w art. 29 ust. 1 pkt 1-4.
- Zgodnie z art. 42 ust. 1 pkt 1 lit. b ustawy Prawo budowlane, przed rozpoczęciem robót budowlanych inwestor jest zobowiązany zapewnić sporządzenie projektu technicznego, z zastrzeżeniem art. 34 ust. 3b, w przypadku budowy, o której mowa w art. 29 ust. 1 pkt 1-4.
- Zgodnie z art. 42 ust. 1 pkt 2 lit. b ustawy Prawo budowlane, przed rozpoczęciem robót budowlanych inwestor jest zobowiązany ustanowić kierownika budowy w przypadku budowy, o której mowa w art. 29 ust. 1 pkt 1-4.
- Zgodnie z art. 42 ust. 1 pkt 4 ustawy Prawo budowlane, przed rozpoczęciem robót budowlanych inwestor jest zobowiązany przekazać kierownikowi budowy projekt budowlany, w tym projekt techniczny, o ile jest wymagany.
- Zgodnie z art. 43 ust. 2 ustawy Prawo budowlane, geodezyjnemu wyznaczeniu w terenie, a po wybudowaniu - geodezyjnej inwentaryzacji powykonawczej podlegają obiekty, o których mowa w art. 29 ust. 1 pkt 1-4.
- Roboty budowlane należy rozpocząć nie później niż po upływie 3 lat od określonego w zgłoszeniu terminu ich rozpoczęcia.

Oplatę skarbową pobrano w wysokości 157,50 zł na podstawie ustawy z dnia 16.11.2006 r. o opłacie skarbowej.

Z up. STAROSTY

Monika Adamczyk
Inspektor ds. Budownictwa
(dokument podpisany elektronicznie)

Załączniki:

Projekt zagospodarowania terenu, załączniki projektu budowlanego

Otrzymują:

1. ENERGA-OPERATOR S.A. z siedzibą w Gdańsku (+ 1 egz. projektu) - pełnomocnik: Dariusz Kwidziński
2. a/a (+ 1 egz. projektu)

Do wiadomości:

1. Urząd Gminy Żukowo (+ kopia zgłoszenia) - ePUAP
2. Powiatowy Inspektor Nadzoru Budowlanego w Kartuzach (+ 1 egz. projektu i kopia zgłoszenia)

MA/13.09.2024

Określenie przedmiotu zamierzenia budowlanego, a w przypadku zamierzenia budowlanego obejmującego więcej niż jeden obiekt budowlany - zakres całego zamierzenia

Przedmiotem projektu jest budowa i przebudowa sieci elektroenergetycznej kablowej nn-0,4kV oraz przebudowa stacji transformatorowej SN/nn w celu zasilenia działek numer 272/15, 86/19, 86/20 obręb Miszewko przechodzącej przez działki numer 86/20, 85/1, 93, 94/9 obręb Miszewko gmina Żukowo. W projekcie zagospodarowania terenu przedstawiono całość problematyki, wobec powyższego zgodnie z art. 34 ust. 3b ustawy Prawo Budowlane nie dołączono projektu architektoniczno-budowlanego.

Określenie istniejącego stanu zagospodarowania działki lub terenu, w tym informację o obiektach budowlanych przeznaczonych do rozbiórki

Na terenie objętym przedmiotową inwestycją znajduje się działka prywatna numer 86/20 oraz działki drogowe numer 85/1, 93, 94/9 będące własnością gminy Żukowo. Na terenie działek numer 85/1, 93, 94/9 w zakresie opracowania znajduje się infrastruktura techniczna w postaci sieci kanalizacyjnej, gazowej, teletechnicznej i wodociągowej. Działki drogowe numer 85/1, 93, 94/9 tworzą drogę gruntową pokrytą płytami yomb.

Brak obiektów przeznaczonych do rozbiórki.

Projektowane zagospodarowanie działki lub terenuUrządzenia budowlane związane z obiektami budowlanymi

Projektowana sieć elektroenergetyczna objęta tym opracowaniem zasilona będzie ze stacji transformatorowej T-7052 znajdującej się na działce 94/9 obr. Miszewko. Projektowane złącze zlokalizowane na działce 86/20 zasilone będą siecią elektroenergetyczną YAKXS 4x240 przechodzącą przez działki 86/20, 85/1, 93, 94/9 Miszewko.

W tym opracowaniu projektowym zaprojektowano budowę sieci elektroenergetycznej kablowej nn-0,4kV w postaci sieci YAKXS 4x120 i YAKXS 4x240 zaprojektowanej na terenie działek dz. 86/20, 85/1, 93, 94/9 Miszewko zasilającej projektowane złącze elektroenergetyczne typu KRSN-PP/2R-NH2+1R-NH2/F zaprojektowane na terenie działki 86/20, które przeznaczone są do zasilenia w energię placówki handlowo-usługowej. Plan trasy projektowanej sieci widnieje i jest zgodny z rysunkiem (PZT) numer E-01. Sieć kablówką układać w wykopie otwartym oraz w miejscach zaznaczonych na rysunku E-01 metodą przepychu. Głębokość ułożenia sieci w wykopie otwartym 0,7m natomiast przepych wykonać na głębokości 1,1m od istniejących rzędnych terenu.

Planowana inwestycja nie ingeruje w opisane wyżej elementy zagospodarowania terenu.

Sposób odprowadzania lub oczyszczania ścieków

Nie dotyczy.

Układ komunikacyjny

Nie dotyczy.

Sposób dostępu do drogi publicznej

Nie dotyczy.

Parametry techniczne sieci i urządzeń uzbrojenia terenu

Sieć elektroenergetyczna o napięciu znamionowym 0,4kV typu YAKXS 4x120 wraz z bednarką PFeZN 25x4 o długości 20m i YAKXS 4x240 wraz z bednarką PFeZN 25x4 o długości 214m oraz złącze kablowe typu KRSN-PP/2R-NH2+1R-NH2/F którego wymiary rzutu poziomego to 0,8 m x 0,25 m.

Ukształtowanie terenu i układ zieleni, w zakresie niezbędnym do uzupełnienia części rysunkowej projektu zagospodarowania działki lub terenu

Teren inwestycji lekko pofalowany z niewielkimi różnicami wysokości. Teren nie zadrzewiony.

Zestawienie:

Powierzchni zabudowy projektowanych i istniejących obiektów budowlanych, przy czym powierzchnię zabudowy budynku pomniejsza się o powierzchnię części zewnętrznych budynku, takich jak: tarasy naziemne i podparte słupami, gzymsy oraz balkony

Nie dotyczy.

Powierzchni dróg, parkingów, placów i chodników

Nie dotyczy.

Powierzchni biologicznie czynnej

Nie dotyczy.

Powierzchni innych części terenu, niezbędnych do sprawdzenia zgodności z ustaleniami miejscowego planu zagospodarowania przestrzennego, a w przypadku jego braku z decyzją o warunkach zabudowy i zagospodarowania terenu albo uchwałą o ustaleniu lokalizacji inwestycji mieszkaniowej lub inwestycji towarzyszących

Nie dotyczy. Dla obiektów liniowych nie wymaga się zestawienia powierzchni poszczególnych części zagospodarowania terenu. Projektuje się sieć elektroenergetyczną o napięciu znamionowym 0,4kV o długości 234m.

Informacje i dane

O rodzaju ograniczeń lub zakazów w zabudowie i zagospodarowaniu tego terenu wynikających z aktów prawa miejscowego lub decyzji o warunkach zabudowy i zagospodarowania terenu, jeżeli są wymagane
Część terenu inwestycji objęty jest miejscowym planem zagospodarowania zatwierdzonego uchwałą NR XL/641/2002 RADY MIEJSKIEJ W ŻUKOWIE z dnia 28 marca 2002 r. w sprawie uchwalenia miejscowego planu zagospodarowania przestrzennego dla działek nr 94/4 i 94/5 we wsi Miszewko, gmina Żukowo.

- dz. 94/9 - Teren oznaczony jest symbolem UR,MN– usługi rzemiosła z funkcją mieszkaniową,

W ww. miejscowym planie brak jest szczególnych ograniczeń dla projektowanej inwestycji.

Na pozostałą część terenu wydana została DLCP.

W ww. DLCP brak jest szczególnych ograniczeń dla projektowanej inwestycji.

Czy działka lub teren, na którym jest projektowany obiekt budowlany, są wpisane do rejestru zabytków lub gminnej ewidencji zabytków lub czy zamierzenie budowlane lokalizowane jest na obszarze objętym ochroną konserwatorską

Teren inwestycji nie jest objęty ochroną konserwatorską i nie jest wpisany do rejestru zabytków.

Określające wpływ eksploatacji górniczej na działkę lub teren zamierzenia budowlanego - jeśli zamierzenie budowlane znajduje się w granicach terenu górniczego

Projektowana inwestycja nie znajduje się na terenach górniczych, dlatego odstąpiono od określenia wpływu eksploatacji górniczej

O charakterze, cechach istniejących i przewidywanych zagrożeń dla środowiska oraz higieny i zdrowia użytkowników projektowanych obiektów budowlanych i ich otoczenia w zakresie zgodnym z przepisami odrębnymi

Przedmiotowa inwestycja nie stanowi zagrożenia dla środowiska oraz higieny i zdrowia użytkowników i ich otoczenia, a także nie przewiduje się zmian w konfiguracji terenu. Nie zanieczyszcza wód, gleby, powietrza, nie stanowi źródła niebezpiecznych odpadów i nie generuje nadmiernego hałasu.

Dane dotyczące warunków ochrony przeciwpożarowej, w szczególności o drogach pożarowych oraz przeciwpożarowym zaopatrzeniu w wodę, wraz z ich parametrami technicznymi

Nie dotyczy

Inne niezbędne dane wynikające ze specyfiki, charakteru i stopnia skomplikowania obiektu budowlanego lub robót budowlanych

Projektowana sieć elektroenergetyczna przeznaczona jest do zasilania w energię budynków mieszkalnych jednorodzinnych. Projektowana budowa nie zmieni dotychczasowej funkcji tego terenu przewidzianego w obowiązującym MPZP i DLCP. W przypadku gdy trasa projektowanej sieci przebiega w pobliżu istniejącego zadrzewienia zachować odległość w miejscu zbliżenia projektowanego kabla nn do pni istniejących drzew co najmniej 1,5m (poza koroną drzew). Roboty ziemne prowadzone w sąsiedztwie drzew ograniczyć do niezbędnego minimum, stosować podkop, przepych, nie usuwać korzeni o średnicy >3cm, korzenie odsłonięte w wykopie zabezpieczyć przed wysuszeniem i przemarznięciem. W miejscach skrzyżowań i zbliżeń z istniejącym uzbrojeniem terenu projektowany kabel ułożyć w rurze HDPE 160 i 110 (niebieskiej), a prace wykonywać ręcznie.

Informację o obszarze oddziaływania obiektu

Obszar oddziaływania obiektu określono w oparciu Rozporządzenie Ministra Infrastruktury z dnia 12.04.2002 r. w sprawie warunków technicznych jakim powinny odpowiadać budynki i ich usytuowanie oraz normę N SEP-E-004:2004, Elektroenergetyczne i sygnalizacyjne linie kablowe, projektowanie i budowa. Zasięg obszaru oddziaływania projektowanego obiektu budowlanego mieści się w całości na działkach, na których został zaprojektowany.

Opinia geotechniczna

Zgodnie z Rozporządzeniem Ministra Transportu, Budownictwa i Gospodarki Morskiej z dnia 25.04.2012r, projektowane obiekty elektroenergetyczne są zaliczane do pierwszej kategorii geotechnicznej, która obejmuje niewielkie obiekty budowlane o prostych warunkach gruntowych, jakie występują w terenie inwestycji.

MAPA DO CELÓW PROJEKTOWYCH

Identyfikator zgłoszenia pracy geodezyjnej		G.6640.36.2024
Nazwa miejscowości		MISZEWKO
Jednostka ewidencyjna	identyfikator	220508_5
	nazwa	Żukowo – G
Obręb ewidencyjny	identyfikator	0009
	nazwa	Miszewko
Działka nr		86/20
Skala mapy		1: 500
Nazwa układu współrzędnych	prostokątnych płaskich	PL–2000
	układu wysokości	PL–EVRF2007–NH
Oznaczenie granic obszaru, który był przedmiotem aktualizacji		
Data opracowania mapy		19.03.2024 r.
Nie wyklucza się istnienia w terenie innych, niewykazanych na niniejszej mapie urządzeń podziemnych, które nie były zgłoszone do inwentaryzacji.		
Granice działek wkreślono na podstawie danych otrzymanych z PODGIK w Kartuzach bez ustalenia stanu prawnego.		
W granicach obszaru będącego przedmiotem aktualizacji nie wykonywano ustalenia obciążeń gruntowych.		
Projektowane sieci uzbrojenia podziemnego uzgodnione w RUDP: – zgodnie z treścią mapy		
Legenda:		<div>Podpis jest prawidłowy Data: 2024.03.20 07:35:30</div>
mowa – żywopłot		
GEODEZJA		inż. Sebastian Figurowski
SEBASTIAN FIGUROWSKI SP. Z O.O.		GEODETA UPRAWNIONY
83–300 Kartuzy, ul. Kościuszki 12/31		nr upr. 22928
NIP 589–207–44–00 REGON 522590470		
tel. 783–401–800		
pieczęć wykonawcy		podpis geodety uprawnionego, który opracował mapę

SKIC ORIENTACJI

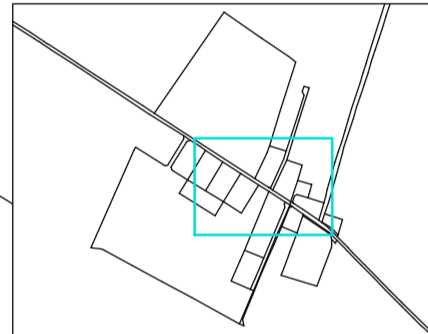

proj. nowa lokalizacja Z3508107
KRSN-PP/2R-NH2+1R-NH2/F
P/20/162223 (dz. 272/15, 86/19, 86/20)
R≤5Ω

istn. Z3508107 typu P1-Rs/LZV/LZR/F
wymiana na KRSN-PP/2R-NH2+1R-NH2/F
proj. zmiana lokalizacji Z3508107

proj. wcinka w kabel YAKXS 4x120
mufy LJSB-4X50-120-PL02
proj. 2 x kabel nn 0,4kV
YAKXS 4x120 L = 7 / 10 m
+ PFeZN 25x4

proj. kabel nn 0,4kV
YAKXS 4x240 L = 198 / 214 m
+ PFeZN 25x4

STAROSTWO POWIATOWE
w Kartuzach
WYDZIAŁ BUDOWNICTWA
83-300 KARTUZY, ul. Kościuszki 25

B.6743 1889 2024.04
przyjęto do wiadomości zgłoszone roboty budowlane
(art. 29 ust. 1 pkt 2 i 3 w.a. roz. 23.01.2017
ustawy prawo budowlane) i nie wniesiono uwag.

13.09.2024 podpis
Kartuzy, dnia

Z up. STAROSTY
Marek Adamczuk
Inspektor ds. Budownictwa

UWAGI:
- układ sieci TN-C
- elementy uziumni sieci dostosować do wymagań projektowych,
w razie potrzeby należy wykonać dodatkowe uzimienie pionowe
- prace wykonać w oparciu o obowiązujące standardy
- całość prac związana z budową sieci wykonać w technologii PPN

LEGENDA:
- proj. złącze kablowe nn-0,4kV
- proj. kabel nn-0,4kV
L = x / y m gdzie: x-długość trasy, y-długość kabla
- proj. rura osłonowa
- proj. mufa kablowa

Poświadczam, że niniejszy dokument został opracowany
w wyniku prac, których rezultaty
zawiera operat techniczny wpisany do ewidencji materiałów
państwowego Zasobu geodezyjnego i kartograficznego

Nazwa organu prowadzącego państwowy zespół geodezyjny i kartograficzny	Starosta Kartuski
Identyfikator ewidencyjny operatu technicznego	P.2205.2024.2481
Data przyjęcia operatu technicznego do zasobu	22.03.2024
Imię, nazwisko i podpis osoby reprezentującej organ	z up. Starosty Aneta Roszkowska

Aneta
Roszkowska
Starosta
Powiatowe
w Kartuzach
Data: 2024.03.22
13:30:47 +0100

istn. T-7052
"Miszewko STAKO"
proj. wymiana transformatora
proj. KRSN-00/4R-NH2/F

Inwestor: ENERGIA OPERATOR S.A.		Jednostka projektowa: ELPLAN Dariusz Kwizziński	
Temat: Sieć elektroenergetyczna kablowa nn-0,4kV oraz przebudowa sieci nn-0,4kV i stacji transformatorowej SN-15kV/nn-0,4kV w m. Miszewko obr. Żukowo			
Numer OBI: OBI/35/2305431	Umowa: GJ/10669/23	Data: 06.2024	Skala: 1:500
Numer rysunku: E-01		Numer rysunku: E-01	
Temat rysunku: Projekt zagospodarowania terenu		Branża: Elektryczna	
Projektant: mgr inż. Dariusz Kwizziński		Zaświadczam, iż kopia mapy zgodna jest z oryginałem mapy do celów projektowych	
Sprawdził: mgr inż. Łukasz Soskalski		Podpis: [Podpis]	

Kartuzy, 14.10.2024 r.

UZGODNIENIE nr 2024/08/03342/35MMD

Jednostka projektowa:	ELPLAN		
Temat projektu:	Budowa i przebudowa sieci kablowej nn-0,4kV oraz przebudowa stacji T-7052 Miszewko STAKO		
	Miszewko	dz. nr 272/15, 86/19-20	
Warunki/Wytyczne:	P/23/044624		
Nr zadania inwest.:	OBI/35/2305431		
Numer ekspl.:	—		
	—		
	—		
	—		
Załączniki:	1. Projekt budowlany (projekt zagospodarowania terenu, projekt architektoniczno-budowlany, projekt techniczny) /projekt wykonawczy – 1 kpl.		
	2. Wersja elektroniczna projektu pdf, mapa dwg		
	—		

1. Po robotach budowlanych teren doprowadzić do stanu niegorszego aniżeli był przed ich rozpoczęciem.
2. Po wykonaniu robót budowlanych należy dostarczyć do Energa-Operator SA dokumentację powykonawczą wraz z wynikami geodezyjnej inwentaryzacji powykonawczej oraz informacją o zgodności
3. Koszty napraw i strat poniesionych przez Energa-Operator SA pokrywa wykonawca robót budowlanych.
4. Stosować oznaczenia i tabliczki informacyjne zgodnie ze Standardami oznakowania i numeracji obiektów energetycznych.
5. Niniejsze uzgodnienie nie zwalnia od obowiązku dotrzymania procedury poprzedzającej rozpoczęcie robót budowlanych, określonej w ustawie z dnia 7 lipca 1994r. Prawo Budowlane oraz odpowiedzialności w zakresie stosowania obowiązujących przepisów budowy i norm.
6. W przypadku demontażu sieci Energa-Operator SA Oddział w Gdańsku jednocześnie wyraża zgodę na demontaż linii elektroenergetycznych SN i nn w zakresie zgodnym z uzgodnionym projektem.

—

—

inżynier
ds. Dokumentacji Energetycznej

Marcin Masowa

Sprawę prowadzi:Michał Falkowski, 58 527 93 31, michal.falkowski@energa-operator.plT +48 58 527 95 95
F +48 58 527 95 17Regon 190275904-00036
NIP 583-000-11-90ENERGA-OPERATOR SA
ul. Marynarki Polskiej 130, 80-557 Gdańsk
Oddział w Gdańsku
ul. Marynarki Polskiej 130, 80-557 Gdańsk
gdansk@energa-operator.pl
www.energa-operator.plSąd Rejonowy Gdańsk-Północ
VII Wydział Gospodarczy KRS
KRS 0000033455nr konta: 29 1240 6292 1111 0010 6661 1786
Kapitał zakładowy/wpłacony 1 356 110 400 z

Zakres rzeczowy projektowanych sieci i urządzeń

Wymiana pojedynczego słupa SN:	x	x
Linia napowietrzna SN:	x	x
Rozłącznik napowietrzny SN:	x	x
Linia kablowa SN:	x	x
Mufy kablowe:	x	x
Głowice kablowe:	x	x
Ograniczniki przepięć:	x	x
Złącze kablowe SN:	x	x
Stacja transformatorowa SN/nn:	T-7052 przebudowa	1kpl
Transformator:	wymiana na 400 kVA	1kpl
Wymiana pojedynczego słupa nn:	x	x
Linia napowietrzna nn:	x	x
Przylącze napowietrzne:	x	x
Szafka pomiarowa:	x	x
Przylącze/a kablowe:	x	x
Szafka pomiarowa:	x	x
Linia kablowa nn:	YAKXS 4x240	198/214m
	2 x YAKXS 4x120	7/10m
Kablowa rozdzielnica szafowa:	KRSN-PP/2R-NH2+1R-NH2/F	1szt
Słupowy rozłącznik bezpiecznikowy:	x	x
Przecisk:	HDPE 160	3m
Przewiert:	x	x

Oświadczenia Projektanta i Sprawdzającego

Oświadczam, że niniejszy projekt techniczny został sporządzony zgodnie z obowiązującymi przepisami oraz zasadami wiedzy technicznej i jest kompletny z punktu widzenia celu któremu ma służyć.

Oświadczam, iż niniejszy projekt opracowany został zgodnie ze Standardami Technicznymi w ENERGA-OPERATOR SA, opublikowanymi na stronie internetowej www.energa-operator.pl aktualnymi na dzień składania oświadczenia.

PROJEKTANT:

mgr inż. Dariusz Kwidziński
POM/0261/PBE/16
Uprawnienia budowlane do projektowania bez ograniczeń
w specjalności instalacyjnej w zakresie sieci, instalacji
i urządzeń elektrycznych i energetycznych

SPRAWDZAJĄCY:

mgr inż. Łukasz Szokalski
POM/0258/PBE/16
Uprawnienia budowlane do projektowania bez ograniczeń
w specjalności instalacyjnej w zakresie sieci, instalacji
i urządzeń elektrycznych i energetycznych

Stan istniejący

W miejscowości Miszewko na działce 94/9 znajduje się stacja T-7052 „Miszewko STAKO”.

Rozbiórki

Nie dotyczy

Linia SN (napowietrzna)

Nie dotyczy

Linia SN (kablowa)

Nie dotyczy

Stacja transformatorowa SN/nn

Dokonać przebudowy stacji transformatorowej T-7052 „Miszewko STAKO”. Istniejąca stacja transformatorowa posadowiona jest na żerdzi EPV. Transformator wymienić na 400kVA. Wkładki bezpiecznikowe SN wymienić na 24A. Wkładki bezpiecznikowe zabezpieczenia głównego transformatora wymienić na 400kVA gTr. Wymieć pion nn transformatora na 8 x YKXS 1x120. Do rozdziału energii elektrycznej po stronie nn (wyprowadzenie nowego obwodu) przewidziano dostawienie złącza kablowego KRSN-00/4R-NH2/F zgodnie z rysunkiem E-02-1. Stalowe elementy stacji należy uziemić. Całość prac wykonać w oparciu o rysunki techniczne oraz zestawienia materiałowe. Przebudowy dokonać na czasowym wyłączeniu stacji.

Wypozażenie stacji po stronie SN:

- wkładki HH 10/24 kV 25A
- transformator 400 kVA

Wypozażenie stacji po stronie nn:

- rozdzielnica nn (doposażyć w złącze kablowe KRSN-00/4R-NH2/F)
- szafka AMI (wolnostojąca na fundamencie istniejącej)
- kondensator MKPg 7,5/440
- pion nn 8xYKXS 1x120
- ograniczniki przepięć ASA (istniejące)
- wkładki bezpiecznikowe
- pion nn 4xYKXS 1x120

Pion transformatora wyprowadzić bezpośrednio z szafki stacyjnej w rurach 110 odpornych na promieniowania UV mocowanych do słupa za pomocą uchwytów. Wyjście kabli z rur zabezpieczyć palczatkami. Nową rozdzielnicę KRSN-00/4R-NH2/F dostawić z lewej strony istniejącej rozdzielnicy stacyjnej. Całość prac wykonać w oparciu o PZT, schematy jednokreskowe, rysunki techniczne i zestawienia materiałowe. Stację opisać zgodnie ze standardami EOP.

Istniejący kabel YAKY 4x185 (obwód 100) wypiąć z rozdzielnicy stacyjnej i wprowadzić do proj. KRSN-00/4R-NH2/F. Pod wolny rozłącznik obwodu 100 podłączyć nowy pion 4xYKXS 1x120 który zasilat będzie proj. KRSN-00/4R-NH2/F.

Linia nn (napowietrzna)

Nie dotyczy

Linia nn (kablowa)

Bazując na warunkach przyłączenia do sieci elektroenergetycznej, wydanych przez Energa Operator, projektuje się wykonanie sieci kablowej w następujący sposób:

- sieć projektuje się kablem YAKXS 4x240 do szafek pomiarowych poprzez wyprowadzenie nowego obwodu (1100) ze stacji transformatorowej T-7052,
- istniejące złącze kablowe KRSN-PP/2R-NH2+1R-NH2/F typu P1-Rs/LZV/LZR/F należy wymienić na KRSN-PP/2R-NH2+1R-NH2/F i przestawić do nowej lokalizacji,
- istniejące kable podłączone do Z3508107 typu P1-Rs/LZV/LZR/F należy przedłużyć przy pomocy muf przelotowych kablem YAKXS 4x120 i podłączyć do proj. KRSN-PP/2R-NH2+1R-NH2/F.
- w złączu Z3508107 typu KRSN-PP/2R-NH2+1R-NH2/F dokonać podziału sieci pomiędzy obwodami 400 a 1100,
- całość prac wykonać w oparciu o PZT, rysunki techniczne oraz zestawienia materiałowe.

Dla obiektów liniowych nie wymaga się zestawienia powierzchni poszczególnych części zagospodarowania terenu. Plan trasy projektowanej sieci widnieje na planie zagospodarowania terenu. Rzędne terenu istniejące na mapie do celów projektowych traktować jako punkt odniesienia (na dzień opracowania dokumentacji projektowej nie ma informacji na temat zmiany rzędnych wysokościowych). Kabel układać na głębokości 0,7m poniżej rzędnych terenu, natomiast pod drogami na głębokości min. 1 m w odległości co najmniej 0,5m od graniczników działek. Kable należy układać zgodnie ze wskazanym miejscem i wytyczoną trasą na 10 cm warstwie podsypki piaskowej. Następnie kabel należy zasypać 10 cm warstwą przysypki piaskowej oraz 15 cm warstwą gruntu rodzimego i przykryć folią koloru niebieskiego. Po części trasy kabel prowadzić w rurze ochronnej. W miejscu skrzyżowania i zbliżenia do sieci uzbrojenia terenu prace ziemne wykonywać ręcznie z zachowaniem szczególnej ostrożności, skrzyżowania/zbliżenia wykonać zgodnie z normą PN-76/E-05125 oraz SEP-E-004. Włoty do rur zabezpieczyć przed wnikaniem wilgoci i zanieczyszczeń mechanicznych. Na całej długości kabla, minimum co 10m, należy zamontować oznaczniki kablowe zgodne ze standardami EOP. Razem z kablem prowadzić bednarkę PFeZn 25x4 uziemiając nią szynę zerową w stacji oraz połączyć z istniejącym uziemieniem. Uziemienie wykonać zgodnie z standardami technicznymi Energa „Załącznik 29 – Uziomy pionowe i poziome”. Przed wykonaniem prac trasa sieci podlega wytyczeniu przez uprawnionego geodetę. Przed rozpoczęciem wykopów wykonać przekopy próbne w celu dokładnego określenia położenia istniejącego uzbrojenia terenu. Po zakończeniu robót teren przywrócić do stanu pierwotnego.

Oświetlenie uliczne

Nie dotyczy

Przylączya SN

Nie dotyczy

Przylączya nn

Pomiar energii elektrycznej półpośredni, odbywać się będzie w szafce pomiarowej Z3508107 umiejscowionej zgodnie z planem zagospodarowania terenu. Stosować złącza z wyposażeniem i w budowie zgodnej ze Specyfikacją techniczną dla złączy/szaf kablowych i szafek pomiarowych nn oraz zgodne z materiałami, które pozytywnie przeszły proces prekwifikacji materiałów. Powinny być one opatrzone certyfikatem CE oraz wykonane z tworzywa termoutwardzalnego karbowanego o stopniach ochrony IP43. Stosować zaciski typu Vk z ramką stalową. Złącza kablowe i licznikowe powinny posiadać zamki patentowe systemu Master Key obowiązującego na terenie EOP. Wybudowane urządzenia powinny zostać opisane zgodnie z obowiązującymi standardami oraz wymaganiami rejonu dystrybucji.

Ochrona przeciwprzepięciowa linii SN

Nie dotyczy

Ochrona przeciwprzepięciowa stacji transformatorowej SN/nn

Nie dotyczy

Ochrona przeciwprzepięciowa linii nn

Nie dotyczy

Ochrona od porażeń prądem elektrycznym w linii napowietrznej SN

Ochrona przeciwporażeniowa winna spełniać wymagania normy SEP-E 004 i PN-EN 05115. W sieci SN jako ochronę przy uszkodzeniu stosuje się uziemienie ochronne której należy wykonać zgodnie z niniejszym opracowaniem. Warunki skuteczności ochrony należy potwierdzić przeprowadzeniem pomiarów.

Ochrona od porażeń prądem elektrycznym stacji transformatorowej SN/nn

Dla urządzeń SN ochrona przeciwporażeniowa winna spełniać wymagania normy SEP-E 004 i PN-EN 05115. Jako ochronę przy uszkodzeniu stosuje się uziemienie ochronne której należy wykonać zgodnie z niniejszym opracowaniem. Dla urządzeń nn ochrona przeciwporażeniowa winna spełniać wymagania normy SEP-E 001 i PN HD 60364-4-41. Podstawową ochroną od porażeń jest izolacja i budowa zastosowanych materiałów oraz urządzeń. Jako ochronę przy uszkodzeniu stosuje samoczynne wyłączenie zasilania w układzie TN-C. Warunki skuteczności ochrony należy potwierdzić przeprowadzeniem pomiarów.

Ochrona od porażeń prądem elektrycznym w sieci nn

Ochrona przeciwporażeniowa winna spełniać wymagania normy SEP-E 001 i PN HD 60364-4-41. Podstawową ochroną od porażeń jest izolacja i budowa zastosowanych materiałów oraz urządzeń. W sieci nn jako ochronę przy uszkodzeniu stosuje samoczynne wyłączenie zasilania w układzie TN-C. Warunki skuteczności ochrony należy potwierdzić przeprowadzeniem pomiarów.

Obliczenia techniczne

Bilans mocy stacji transformatorowej T-7052:

- istn. odbiorców 147 o łącznej mocy przyłączeniowej 1446 kW (stan na 27.12.2023)

- proj. moc przyłączeniowa 150 kW

SUMA: $1596 \text{ kW} \times K_j(0,086) = 137,25 \text{ kW}$

Aktualnie na stacji zainstalowany jest transformator o mocy 250kVA, mając na uwadze aktualne obciążenie stacji i projektowaną moc przyłączeniową dobrano moc transformatora 400kVA – taką moc wskazano także w WP – P/23/044624.

Pozostałe obliczenia i ich wyniki przedstawiono w formie tabelarycznej w dalszej części projektu.

Opinia geotechniczna

Zgodnie z Rozporządzeniem Ministra Transportu, Budownictwa i Gospodarki Morskiej z dnia 25.04.2012r, projektowane obiekty elektroenergetyczne są zaliczane do pierwszej kategorii geotechnicznej, która obejmuje niewielkie obiekty budowlane o prostych warunkach gruntowych, jakie występują w terenie inwestycji.

Zestawienie danych na umieszczenie urządzeń w pasie drogowym

URZĄDZENIE	ŚREDNICA [m]	W KORONIE DROGI		POZA KORONĄ DROGI	
		DŁUGOŚĆ [m]	POWIERZCHNIA [m²]	DŁUGOŚĆ [m]	POWIERZCHNIA [m²]
Dz. 93, 94/9, 85/1 – UG Żukowo					
YAKXS 4x120	0,0369			2	0,07
YAKXS 4x240	0,0535			185	9,90
HDPE 160	0,16			49	7,84
HSPE 110	0,11			4	0,44

Kolizje/skrzyżowania

Na trasie kabla znajduje się sieć wodociągowa, kanalizacyjna, gazowa. Kabel zabezpieczyć rurą.

Ingerencja w zieleni wysoką

Nie dotyczy

Ochrona konserwatorska

Nie dotyczy

Opis projektu zagospodarowania terenu

W obrębie terenu objętego opracowaniem znajdują się:

- sieć elektroenergetyczna
- budynki mieszkalne w trakcie budowy
- droga publiczna
- sieć gazowa, kanalizacyjna i wodociągowa

Rzędne terenu istniejące traktować jako docelowe, brak jest informacji na temat ich zmiany.

W terenie może występować uzbrojenie podziemne nie zinwentaryzowane na mapie do celów projektowych.

Obszar oddziaływania inwestycji

Obszar oddziaływania obiektu określono w oparciu o Rozporządzenie Ministra Infrastruktury z dnia 12.04.2002 r. w sprawie warunków technicznych jakim powinny odpowiadać budynki i ich usytuowanie oraz normę N SEP-E-004:2004, Elektroenergetyczne i sygnalizacyjne linie kablowe, projektowanie i budowa. Zakres obszaru oddziaływania projektowanego obiektu budowlanego mieści się w całości na działkach na których został zaprojektowany.

Uwagi ogólne

Przed zamierzonym terminem rozpoczęcia robót zobowiązuje się Wykonawcę do zgłoszenia tego faktu właścicielom gruntów i wszystkim zainteresowanym instytucją branżowym (biorącym udział w uzgodnieniu tej dokumentacji technicznej) zgodnie z załączonymi do projektu uzgodnieniami. Wykonawca winien potwierdzić u właścicieli gruntów istniejące/docelowe rzędne wysokościowe terenu. Prace ziemne prowadzić przy sprzyjających warunkach atmosferycznych tak aby było możliwe doprowadzenie terenu po robotach do stanu pierwotnego. W trakcie wykonywania robót należy zastosować się do uwag zawartych w uzgodnieniu z Zespołem Uzgadniania Dokumentacji Projektowej

oraz z instytucjami branżowymi. Całość robót należy wykonać zgodnie z wymogami norm oraz Warunkami Technicznego Odbioru Robót Budowlano-Montażowych. Przy wykonywaniu wykopów w pobliżu istniejących elementów uzbrojenia terenu prace wykonywać ręcznie pod nadzorem kierownika budowy.

Do odbioru technicznego dostarczyć protokoły: odbiorów etapowych, pomiarów rezystancji izolacji kabla, skuteczność zerowania, rezystancji uziemienia, geodezyjną inwentaryzację powykonawczą oraz plan i schemat powykonawczy.

Wykonawcą prac winna być firma wyspecjalizowana w budowie linii elektroenergetycznych dysponująca odpowiednim sprzętem oraz kadrą pracowniczą.

Całość prac wykonać zgodnie z projektem, obowiązującymi przepisami oraz normami (m.in. PN-HD 60364-4-41:2009, SEP-E-0001, SEP-E-0004, PN-76/E-05125) oraz przepisami BHP.

Stosować się także do standardów technicznych obowiązujących w Energa Operator oraz do materiałów prekwalfikowanych dopuszczonych do stosowania w Energa Operator. O rozpoczęciu prac powiadomić EOP. Numery eksploatacyjne uzgadniać z Rejonem Dystrybucji Energa.

Na dzień sporządzania dokumentacji projektowej, istniejący stan zagospodarowania terenu jest zgodny z mapą do celów projektowych (w zakresie opracowania).

Przed rozpoczęciem prac wykonawca winien zapoznać się z treścią projektu oraz załączników graficznych a w razie wątpliwości/niejasności zwrócić się do inwestora/projektanta.

Projektowana inwestycja nie znajduje się na terenach górniczych, dlatego odstąpiono od określenia wpływu eksploatacji górniczej.

Planowana inwestycja nie wpływa negatywnie na siedliska przyrody, użytki ekologiczne, rezerваты, parki krajobrazowe i narodowe, obszary natura 2000 (obszary ptasie i siedliskowe), obszary chronionego krajobrazu. Inwestycja nie ma wpływu na środowisko naturalne (np. istniejące zadrzewienie), nie stwarza zagrożenia dla higieny i zdrowia użytkowników, nie generuje nadmiernych drgań oraz hałasu.

Prace związane z budową sieci wykonać w technologii PPN natomiast prace związane z przebudową stacji wykonać na czasowym jej wyłączeniu.

Zestawienie montażowe podstawowych materiałów - sieć kablowa nn 0,4kV

Lp	od	do	Odcinek	Długość trasy [m]	Piasek gliniasty lub pylasty [m3]	Kabel			Bednarka FeZn 25x4 [m]	Uziom prętowy P1 [kpl]	Palczatka termokurczliwa AK-4 [szt]	Folia PCV niebieska grubosci 0,5mm [m]	Rura ochronna						Oznaczniki kablowe (tabliczki identyfikacyjne) [szt]	Przepych mechaniczny / Przewiert [m]	Złącza kablowe			Zwora instalacyjna WTZ-2 400A [szt]	Wkładki bezpiecznikowe WT-2/gF 315A 500V [szt]	Wkładki bezpiecznikowe WT-2/gF 250A 500V [szt]	Zacisk VK typu 2/25-120SW [szt]	Listek V-zacisku VL 120 [szt]	Mufa kablowa LJSB-4X50-120-PL02 [kpl]	Zacisk VK typu 25-120SW [szt]	Drobne materiały montażowe [kpl]																																																																																																																																																																																																																																																																																																																																																																																																																																																																																																																																																																																																																																																																																																																																																																																																																																																																																																																																																																																																																																																																																																																																																																																																																																																															

Zestawienie zbiorcze podstawowych materiałów:

Wkładka Master Key z kluczem [szt]	1	Rura ochronna HDPE 160 /5mm [m]	49
Wkładka Master Key bez klucza [szt]	1	Kształtka uszczelniająca REC 160 [szt]	20
Piasek gliniasty lub pylasty [m3]	16,4	Oznaczniki kablowe (tabliczki identyfikacyjne) [szt]	26
YAKXS 4x120 [m]	20	KRSN-PP/2R-NH2+1R-NH2/F [szt]	1
YAKXS 4x240 [m]	214	Zwora instalacyjna WTZ-2 400A [szt]	3
Bednarka FeZn 25x4 [m]	234	Wkładki bezpiecznikowe WT-2/gF 250A 500V [szt]	3
Uziom prętowy P1 [kpl]	1	Zacisk VK typu 2/25-120SW [szt]	3
Palczatka termokurczliwa AK-4 [szt]	4	Listek V-zacisku VL 120 [szt]	1
Folia PCV niebieska grubosci 0.5mm [m]	202	Mufa kablowa LJSB-4X50-120-PL02 [kpl]	2
Rura ochronna HDPE 110 /5mm [m]	4	Zacisk VK typu 25-120SW [szt]	1
Kształtka uszczelniająca REC 110 [szt]	2	Drobne materiały montażowe [kpl]	2

* do obliczeń przyjęto charakterystyki wkładek topikowych prod. ETI Polam

* projektowane urządzenia mogą być zastąpione przez inne - równoważne co do parametrów

* wartość uziomu przyłącza dostosować do wymagań projektowych, w razie potrzeby należy rozbudować uziemienie pionowe

* wybudowane elementy należy trwale oznaczyć (oznakować) zgodnie z standardami oraz w uzgodnieniu z Rejonem Dystrybucji

Zestawienie montażowe podstawowych materiałów przebudowy stacji T-7052 „Miszewko STAKO”

- wkładki HH 10/24 kV 25A	3	szt
- transformator 400kVA	1	szt
- zaciski TOGA	3	szt
- kondensator MKPg 7,5/440	1	szt
- osłona przeciw ptakom na izolatory SN	3	szt
- osłona przeciw ptakom na zaciski toga	3	szt
- kabel YKXS 1x120 (pion transformatora)	80	m
- końcówka CU 120/12	8	szt
- rura ochronna HDPE 110 odporna na UV	11	m
- uchwyt dystansowy UD 110 EPV	6	szt
- rozdzielnica KRSN-00/4R-NH2/F	1	szt
- kabel YKXS 1x120 (pion obwodowy)	12	m
- palczatka AK4	3	szt
- taśma COT 37 z klamerką	10	kpl
- wkładka bezpiecznikowa WT-2 gTr 400 kVA	3	szt
- wkładka bezpiecznikowa WT-2 gG 315 A	3	szt
- wkładka bezpiecznikowa WT-2 gF 160 A	3	szt
- wkładka bezpiecznikowa WT-2 gF 315 A	3	szt
- wkładka bezpiecznikowa WTZ-2 400 A	3	szt
- tabliczki ostrzegawcze i identyfikujące	1	kpl

Zestawienie demontażowe przebudowy stacji T-7052 „Miszewko STAKO”

- słupowa stacja transformatorowa		
- bezpieczniki SN	3	szt
- transformator 250kVA	1	szt
- wkładka bezpiecznikowa WT-2 400 A	3	szt
- pion transformatora	2	kpl
- rury osłonowe pionu transformatora + mocowania	1	kpl

* zwrot/utylizację demontowanych materiałów należy ustalić w trakcie budowy z inspektorem EOP oraz Działem Eksploatacji EOP - zgodnie z obowiązującymi standardami

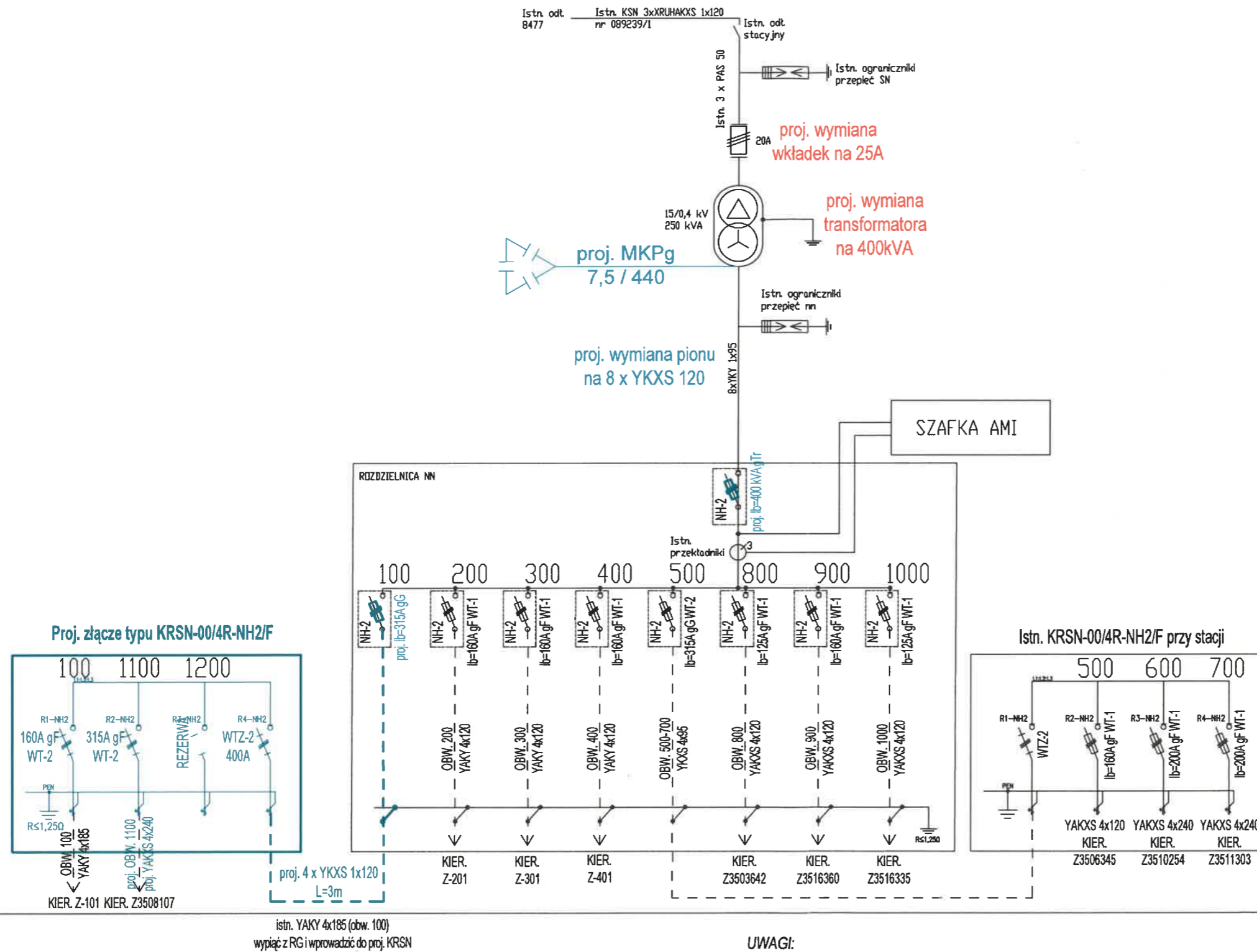

UWAGI:

- układ sieci TN-C
- elementy uziomu sieci dostosować do wymagań projektowych, w razie potrzeby należy wykonać dodatkowe uziemienie pionowe
- prace wykonać w oparciu o obowiązujące standardy
- całość prac związana z budową sieci wykonać w technologii PPN
- przebudowy stacji dokonać na czasowym wyłączeniu
- projektowane urządzenia mogą być zastąpione przez inne - równoważne co do parametrów

ENERGA-OPERATOR SA ODDZIAŁ W GDAŃSKU
Dział Dokumentacji Energetycznej
Dokumentację projektową sprawdzono pod
względem zgodności z P1231044624
Uzgodnienie nr 2024/08/03342/35MMO
Data uzgodnienia 2024 -10- 14

Inżynier
ds. Dokumentacji Energetycznej
Marcin Masowa
Marcin Masowa

Investor:
ENERGA OPERATOR S.A.

Jednostka projektowa :
ELPLAN ELEKTROENERGETYKA

Temat: Sieć elektroenergetyczna kablowa nn-0,4kV oraz przebudowa sieci nn-0,4kV i stacji transformatorowej SN-15kV/nn-0,4kV w m. Miszewko obr. Miszewko gm. Żukowo

Temat rysunku : Schemat zasilania	Branża : Elektryczna	Data : 06.2024	Skala : -	Numer rysunku : E-02-1
---	--------------------------------	--------------------------	---------------------	----------------------------------

Projektował : <i>mgr inż. Dariusz Kwizdziński</i>	uprawnienia w zakresie sieci, instalacji i urządzeń elektrycznych i elektroenergetycznych numer POMG261/PBE/16	Podpis :
Sprawdził : <i>mgr inż. Łukasz Szokalski</i>	uprawnienia w zakresie sieci, instalacji i urządzeń elektrycznych i elektroenergetycznych numer POMG258/PBE/16	Podpis :

Istn. Z3508107 typu P1-Rs/LZV/LZR/F
Proj. wymiana na KRSN-PP/2R-NH2+1R-NH2/F
Proj. zmiana lokalizacji (zgodnie z PZT)

Proj. detal A:
Listek V-zacisku VL 120 [1 szt]
Zacisk VK typu 25-120SW [1 szt]
Zacisk VK typu 2/25-120SW [3 szt]

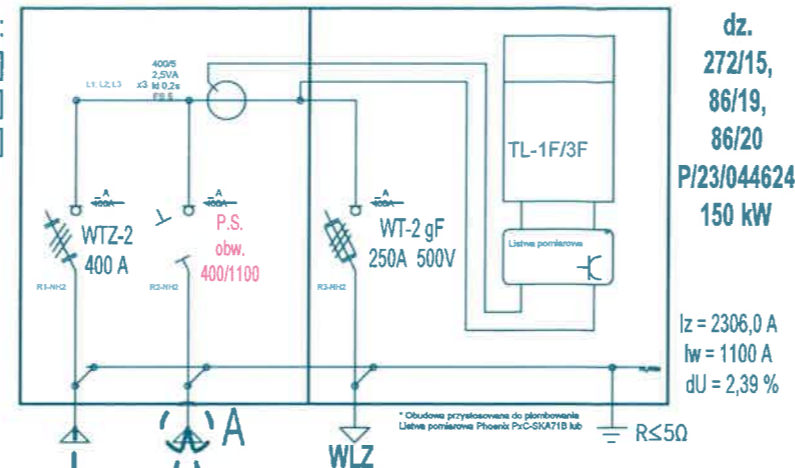

dz.
272/15,
86/19,
86/20
P/23/044624
150 kW

Iz = 2306,0 A
Iw = 1100 A
dU = 2,39 %

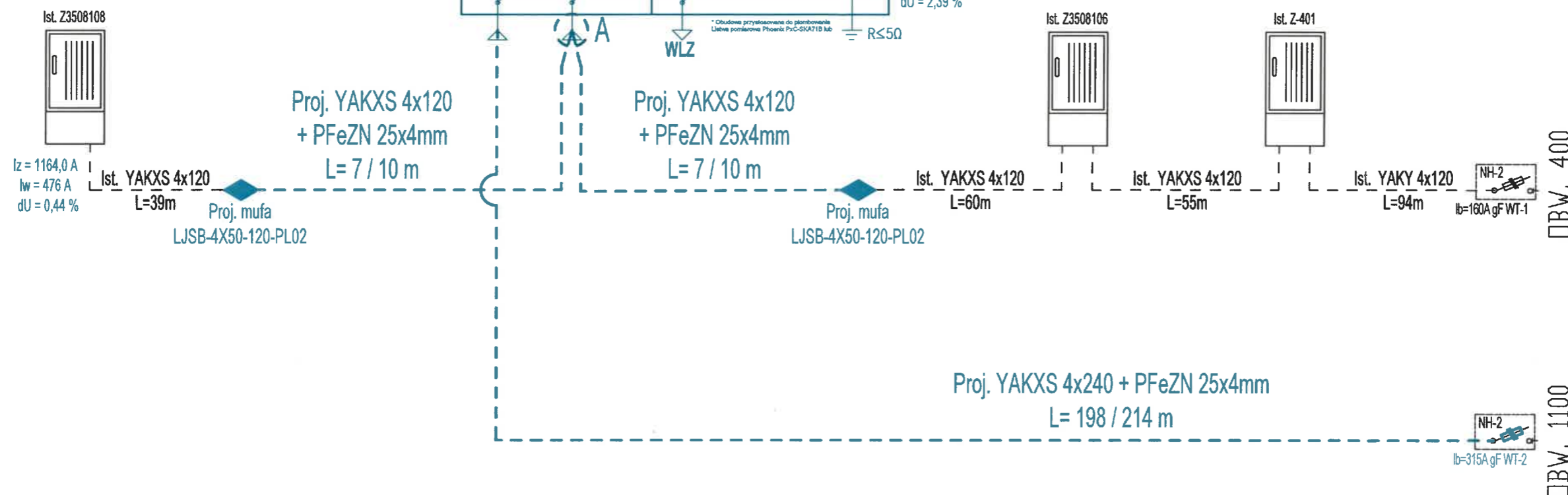

UWAGI:

- układ sieci TN-C
- elementy uziomu sieci dostosować do wymagań projektowych, w razie potrzeby należy wykonać dodatkowe uziemienie pionowe
- prace wykonać w oparciu o obowiązujące standardy
- całość prac związana z budową sieci wykonać w technologii PPN
- projektowane urządzenia mogą być zastąpione przez inne - równoważne co do parametrów

ENERGA-OPERATOR SA ODDZIAŁ W GDAŃSKU
Dział Dokumentacji Energetycznej
Dokumentację projektową sprawdzono pod
względem zgodności z P/23/044624

Uzgodnienie nr. 2024/08/03342/35mm
Data uzgodnienia 2024 -10- 14

Inżynier
ds. Dokumentacji Energetycznej
Marcin Masowa

Inwestor: ENERGA OPERATOR S.A.				
Jednostka projektowa: ELPLAN ELEKTROENERGETYKA				
Temat: Sieć elektroenergetyczna kablowa nn-0,4kV oraz przebudowa sieci nn-0,4kV i stacji transformatorowej SN-15kV/nn-0,4kV w m. Miszewko obr. Miszewko gm. Żukowo				
Temat rysunku: Schemat zasilania	Branża: Elektryczna	Data: 06.2024	Skala: -	Numer rysunku: E-02-2
Projektował: mgr inż. Dariusz Kwidziński	uprawnienie w zakresie elek. instalacji i urządzeń elektrycznych numer POM0261/PBE/16	Podpis:		
Sprawił: mgr inż. Łukasz Szokalski	uprawnienie w zakresie sieci, instalacji i urządzeń elektrycznych numer POM0268/PBE/16	Podpis:		



Numer P/23/044624	Miejscowość Kartuzy	Data 04-08-2023
-------------------	---------------------	-----------------

WARUNKI PRZYŁĄCZENIA
DO SIECI ELEKTROENERGETYCZNEJ ENERGA-OPERATOR SA
Oddział w Gdańsku

1. Przyłączany obiekt:
Nazwa: placówka handlowo-usługowa
Adres (Nr działki): Miszewko, ul. Admirała Andrzeja Karwety
gm. Żukowo, działka numer 272/15, 86/19, 86/20
2. Grupa przyłączeniowa: IV
3. Moc przyłączeniowa: 150 kW (zwiększenie mocy o: 137.5 kW)
4. Miejsce przyłączenia:
GPZ - GPZ LOTNISKO [01550]
Linia 15 kV LN 089239 [01550-18]
Stacja SN/nn Miszewko STAKO [7052]
Obwód nn 400 [7052-400]
Obiekt Złącze, szafka [nN] MISZEWO, DZ. 86/20, RBK 63A/gF, ETIMAT 25A [Z-403]
5. Miejsce dostarczania energii elektrycznej:
30060744285;
zaciski prądowe na listwie zaciskowej w złączu w kierunku instalacji przyłączanej;
6. Rodzaj przyłącza: kablowe
7. Zakres prac niezbędnych do realizacji przyłączenia oraz wymagania w zakresie wyposażenia niezbędnego do współpracy z siecią:
 - 7.1. Zakres inwestycji realizowanych przez ENERGA-OPERATOR SA
 - 7.1.1. Urządzenia WN i SN:
 -
 - 7.1.2. Stacja transformatorowa:
Wymiana transformatora na 400kVA oraz zabezp. głównych na gTr 400kVA
 - 7.1.3. Urządzenia nn:
Wybudowanie linii kablowej YAKXS 4x240 do istn. złącza Z3508107 (Z-403) zasilonego ze stacji transf. T-7052 Miszewko STAKO. Złącze to wymienić na kablową rozdzielnicę szafową KRSN-PP z pośrednim układem pomiarowym oraz dokonać w nim podziału sieci zgodnie z koncepcją wg projektu.
 - 7.1.4. Wyposażenie urządzeń, instalacji lub sieci, niezbędne do współpracy z siecią, do której instalację lub sieci są przyłączane:
 -
 - 7.1.5. Zabezpieczenie sieci przed zakłóceniami elektrycznymi powodowanymi przez urządzenia, instalacje lub sieci wnioskodawcy:
 -
 - 7.1.6. Dostosowanie przyłączanych urządzeń, instalacji lub sieci do systemów sterowania dyspozytorskiego:
 -
 - 7.1.7. Demontaże:
Zdemontowane złącze przekazać do dyspozycji Działu Zarządzania Eksploatacją (35MZE) Energa Kartuzy.
 - 7.2. Zakres inwestycji realizowanych przez Podmiot Przyłączany:
Dostosować WLZ i instalację do zwiększonego poboru mocy.
Wykonanie tych czynności powinno zostać potwierdzone w "Oświadczeniu o gotowości instalacji przyłączanej".



8. Wymagany stopień skompensowania mocy biernej:
 $\text{tg} \phi_{QI}$: 0.4
 $\text{tg} \phi_{QIV}$: 0
9. Wymagania dotyczące układu pomiarowo-rozliczeniowego i systemu pomiarowo-rozliczeniowego:
- 9.1. Miejsce zainstalowania:
 W kablowej rozdzielnicy szafowej KRSN-PP Z3508107 (Z-403);
 układ pomiarowy: półpośredni 3-fazowy.
- 9.2. Rodzaj i prąd znamionowy oraz miejsce usytuowania zabezpieczenia przedlicznikowego / głównego:
 bezpieczniki topikowe o prądzie znamionowym 250 A, zainstalowane W kablowej rozdzielnicy szafowej KRSN-PP
- 9.3. Sposób pomiaru: półpośredni
- 9.4. Rodzaj mierzonej energii: Energia elektryczna czynna pobrana, Energia elektryczna bierna w 2 kwadrantach, Moc maksymalna pobrana, Straty nieobecne/ pomijalnie małe
- 9.5. Przystosowanie układu pomiarowo-rozliczeniowego do systemów zdalnego odczytu danych pomiarowych
 -
- 9.6. Wymagania dodatkowe:
- Dla pomiaru pośredniego lub półpośredniego, zastosować odpowiednie przekładniki i listwę kontrolno-pomiarową a w obwodach wtórnych pomiaru wykonać zabezpieczenie obwodów napięciowych liczników oraz optyczną sygnalizację zaniku napięcia.
 - Dla poszczególnych etapów budowy przewidzieć pomiar dostosowany do poboru mocy.
 - Urządzenia pomiarowe winny być osłonięte i przystosowane do oplombowania.
 - Wymagania techniczne dla układów transmisji danych pomiarowych określone są w Instrukcji Ruchu i Eksploatacji Sieci Dystrybucyjnej ENERGA-OPERATOR SA
 - inne:
 -
10. Dane dotyczące sieci oraz parametry w zakresie elektroenergetycznej automatyki zabezpieczeniowej i systemowej
- 10.1. Dotyczy sieci o napięciu do 1 kV:
- | | | | |
|----|---|---------------------------------|----|
| a) | Układ sieci | TN-C | |
| b) | Napięcie znamionowe sieci | 0,4 | kV |
| c) | Maksymalny prąd zwarcia w sieci | 26 | kA |
| | Rzeczywistą wartość prądu zwarcia oblicza projektant. | | |
| d) | System ochrony od porażeń | Samoczynne wyłączenie zasilania | |
- 10.2. Dotyczy sieci o napięciu powyżej 1 kV:
- | | | | |
|----|---|------------------|-----|
| a) | Sposób pracy punktu neutralnego sieci | - | |
| b) | Napięcie znamionowe sieci | - | kV |
| c) | Prąd zwarcia doziemnego | - | A |
| d) | Czas wyłączenia zwarcia doziemnego | - | s |
| e) | Moc zwarcia na szynach 15 kV | - | MVA |
| f) | Czas wyłączenia zwarcia wielofazowego | - | s |
| | w stacji 110/15 kV GPZ GPZ LOTNISKO | | |
| | Rzeczywistą wartość prądu zwarcia wielofazowego oblicza projektant na podstawie mocy zwarcia. | | |
| g) | System ochrony od porażeń | uziemia ochronne | |
- 10.3. Inne:
 -



11. Dane znamionowe urządzeń, instalacji i sieci oraz dopuszczalne graniczne parametry ich pracy

Rodzaj urządzenia/instalacji/sieci	Napięcie znam. [kV]	Moc znam. [kW]	Prąd rozruchu [A]
------------------------------------	---------------------	----------------	-------------------

12. Inne ustalenia:

- 12.1. Dotyczy projektu budowlanego:

-

- 12.2. Dotyczy współpracy ruchowej:

-

- 12.3. Dotyczy umowy o przyłączenie:

Uwzględnić moc przyłączeniową $P_p = 12,5 \text{ kW}$ z nr PPE GS1: 590243835015047394.
Opłata za przyłączenie zgodnie z "Taryfą dla Operatora" uwzględnia część nakładów rzeczywistych poniesionych na przebudowę przyłącza zgodnie ze wzorem: $Op = N_{rz} \times (P_d/P_p) + Sp \times (P_p - P_d)$.
Gdzie: N_{rz} - nakłady rzeczywiste poniesione na budowę przyłącza, P_p - wnioskowana moc przyłączeniowa, P_d - moc dotychczasowa, Sp - stawka opłaty za przyłączenie (wg Taryfy na 2023 - 51,49 zł/kW).
Szacowane nakłady rzeczywiste $N_{rz} = 77000,00 \text{ zł}$.
Ostateczne rozliczenie umowy wg kosztów rzeczywistych po wybudowaniu przyłącza.

- 12.4. Inne wymagania:

-

13. Użytkowane urządzenia elektryczne powinny spełniać wymagania określone w obowiązujących przepisach dotyczących kompatybilności elektromagnetycznej.

14. Przy realizacji niniejszych warunków przyłączenia należy uwzględnić wymagania określone w Instrukcji Ruchu i Eksploatacji Sieci Dystrybucyjnej obowiązującej na terenie działania ENERGA-OPERATOR SA.

15. Standardy jakościowe energii elektrycznej określa Rozporządzenie Ministra Gospodarki z dnia 4 maja 2007 roku (Dz.U. Nr 93 poz. 623 z 2007 r.).

ENERGA-OPERATOR SA nie zapewnia bezprzerwowej dostawy energii do sieci elektroenergetycznej dla ww. obiektu. Należy liczyć się z możliwością przerw w dostawie energii elektrycznej. Bezprzerwową dostawę energii elektrycznej można zapewnić jedynie poprzez zainstalowanie własnego źródła energii (np. agregatu prądotwórczego, urządzenia UPS, itp.) po uprzednim uzgodnieniu warunków jego instalacji z ENERGA-OPERATOR SA Oddział w Gdańsku

16. Zawarcie umowy o przyłączenie stanowi podstawę do rozpoczęcia realizacji prac projektowych i budowlano-montażowych, na zasadach określonych w tej umowie. Projekt umowy o przyłączenie stanowi załącznik do niniejszych warunków.

17. Warunki przyłączenia są ważne 2 lata od dnia ich doręczenia.
Po zawarciu umowy o przyłączenie warunki przyłączenia ważne są w okresie obowiązywania umowy o przyłączenie.

18. Działając na podstawie art. 7 ust. 14 ustawy z dnia 10 kwietnia 1997 roku - Prawo energetyczne (Dz. U. nr 54 poz. 348 z późn. zm.) w związku z art. 34 ust. 3 pkt 3 ustawy z dnia 7 lipca 1994 roku (Dz. U. nr 89 poz. 414 z późn. zm.) ENERGA-OPERATOR SA oświadcza, że zapewni dostawę energii dla obiektu przyłączanego:

- po przyłączeniu obiektu do sieci elektroenergetycznej na podstawie niniejszych warunków przyłączenia oraz w oparciu o umowę o przyłączenie, jaka zostanie zawarta pomiędzy Podmiotem Przyłączanym a ENERGA - OPERATOR SA,
- po zawarciu umowy o świadczenie usług dystrybucji lub umowy kompleksowej.

Niniejsze oświadczenie jest oświadczeniem w rozumieniu art. 34 ust. 3, pkt. 3 ustawy - Prawo budowlane.

Gackowski Marek

OPRACOWAŁ

tel. 58 527 93 41

Otrzymują:

1. Wnioskodawca
2. ENERGA-OPERATOR SA Oddział w Gdańsku Rejon Dystrybucji w Kartuzach

ZATWIERDZIŁ

Rejon Dystrybucji w Kartuzach

Tadeusz Marszał

Kierownik
Działu Przyłączeń
Piotr Kisłowski

Kartuzy, dn. 04.04.2024 r.

STAROSTA KARTUSKI

Znak sprawy: G.6630.637.2024.MS

**ODPIS
PROTOKOŁU Z NARADY KOORDYNACYJNEJ**

**zakończona w dniu 04.04.2024 r.
w sprawie usytuowania projektowanej sieci uzbrojenia terenu**

Na podstawie art. 28b ustawy z dnia 17 maja 1989 r. Prawo geodezyjne i kartograficzne (j.t. Dz. U. z 2023 r. poz. 1752 z późn. zm.)

Przedmiot narady:	-PROJEKT SIECI ELEKTROENERGETYCZNEJ-
Lokalizacja:	Gmina: Żukowo - G, Obręb: Miszewko, dz.: 85/1, 86/20, 93, 94/9
Wnioskodawca:	KWIDZIŃSKI DARIUSZ ul. Kasztanowa 12, 83-333 Chmielno
Inwestor:	ENERGA-OPERATOR SA ODDZIAŁ W GDAŃSKU ul. Marynarki Polskiej 130, 80-557 Gdańsk
Projektant:	DARIUSZ KWIDZIŃSKI Inne upr.: budowlane: POM/0261/PBE/16
Przewodniczący:	Mateusz Szreder Inspektor
Sposób przeprowadzenia narady:	elektroniczny
Data wpływu:	26.03.2024 r.

Lista uczestników narady koordynacyjnej wraz z uwagami

Lp.	Nazwa instytucji Sposób uczestnictwa	Stanowisko Uwagi	Imię i nazwisko uczestnika
1	ENERGA OPERATOR S.A. ODDZIAŁ W GDAŃSKU ul. Marynarki Polskiej 130 80-557 Gdańsk elektroniczny	Stanowisko pozytywne	Wojciech Kwidziński
2	ENERGA OŚWIEŚLENIE Sp. z o.o. ul. Rzemieślnicza 17/19 81-855 Sopot elektroniczny	Uczestnik nieobecny na naradzie	
3	GMINA ŻUKOWO ul. Gdańska 52 83-330 Żukowo elektroniczny	Uczestnik nieobecny na naradzie	
4	Hawe Telekom Sp. z o.o. w restrukturyzacji ul. Francesca Nulla 2 00-486 Warszawa elektroniczny	Uczestnik nieobecny na naradzie	
5		Stanowisko pozytywne	Marek Kuberka

Dokument wygenerował(a): Mateusz Szreder, dn. 04-04-2024 11:42:22

Jeżeli dokument jest wystawiony elektronicznie, to nie wymaga podpisu analogowego ani pieczęci, lecz wymaga podpisu elektronicznego.
Uwaga: podpis elektroniczny jest niewidoczny – można go zweryfikować tylko odpowiednim programem

G.6630.637.2024.MS

	Instytut Chemii Bioorganicznej Polskiej Akademii Nauk Poznańskie Centrum Superkomputerowo- Sieciowe ul. 2. Noskowskiego 12/14 61-704 Poznań Adres korespondencyjny: ul. Jana Pawła II 10 61-139 Poznań elektroniczny	Bez uwag	
6	MULTIMEDIA POLSKA S.A. ul. Kościarska 10b 83-300 Kartuzy elektroniczny	Uczestnik nieobecny na naradzie	
7	NETIA S.A. ul. Poleczki 13, 02-822 Warszawa adres korespondencyjny: ul. Arkońska 6/A4, 80-387 Gdańsk elektroniczny	Uczestnik nieobecny na naradzie	
8	NETIA S.A. TK Telekom ul. Poleczki 13 02-822 Warszawa elektroniczny	Bez uwag.	Stanowisko pozytywne Jacek Michniak
9	NETPOL Piotr Pruba ul. Telesfora 5 80-209 Chwaszczyno elektroniczny	Uczestnik nieobecny na naradzie	
10	ORANGE POLSKA S.A. Dział Ewidencji i Zarządzania Danymi o Infrastrukturze Olsztyn Aleja Grunwaldzka 110, 80- 244 Gdańsk elektroniczny	Uczestnik nieobecny na naradzie	
11	Polska Spółka Gazownictwa Sp. z o.o. Oddział Zakład Gazowniczy w Gdańsku ul. Wałowa 41/43 80-856 Gdańsk Gazownia w Żukowie ul. 3-Maja 25A 83-330 Żukowo elektroniczny	Stanowisko pozytywne Uzgodniono trasę projektowanej sieci/usytuowanie obiektu z zastrzeżeniem jak niżej: 1.Rozwiązanie techniczne skrzyżowania/zbliżenia do sieci gazowej oraz zakres i sposób wykonania prac w strefie kontrolowanej sieci gazowej należy uzgodnić w PSG sp. z o.o. Oddział Zakład Gazowniczy w Gdańsku - Dział Zarządzania Majątkiem Sieciowym. Brak w/w uzgodnienia może stanowić podstawę do wstrzymania prac budowlanych. W celu uzgodnienia, oprócz mapy do celów projektowych do zlecenia na wykonanie uzgodnienia należy dołączyć profile, przekroje i inne materiały przedstawiające sposób zabezpieczenia sieci gazowej w związku z budową projektowanej sieci/obiektów. 2.Rozpoczęcie robót należy zgłosić pisemnie w Gazowni w Żukowie, na min. 7 dni przed ich rozpoczęciem. 3.W przypadku natrafienia na niezainwentaryzowaną sieć gazową lub uszkodzenia sieci gazowej należy wstrzymać prace i niezwłocznie poinformować Pogotowie Gazowe tel. nr 992 lub Gazownię w Żukowie.	Dariusz Skurczyński

Dokument wygenerował(a): Mateusz Szreder, dn. 04-04-2024 11:42:22

Jeżeli dokument jest wystawiony elektronicznie, to nie wymaga podpisu analogowego ani pieczęci, lecz wymaga podpisu elektronicznego.

Uwaga: podpis elektroniczny jest niewidoczny – można go zweryfikować tylko odpowiednim programem

		<p>4. Wszelkie uszkodzenia sieci gazowej zostaną usunięte na koszt Inwestora i Wykonawcy.</p> <p>5. Szczegółowy przebieg tras istniejących gazociągów należy ustalić na budowie, na podstawie przekopów kontrolnych i potwierdzić wpisem do Dziennika Budowy.</p> <p>6. W pobliżu istniejącej sieci gazowej roboty ziemne należy wykonywać ręcznie.</p> <p>7. Należy zachować przykrycie gazociągu 0,8 m - 1,2m.</p> <p>8. Należy zachować wszystkie wymagane odległości od istniejącej/projektowanej sieci gazowej zgodnie z Rozporządzeniem Ministra Gospodarki z dnia 26 kwietnia 2013 r. w sprawie warunków technicznych, jakim powinny odpowiadać sieci gazowe i ich usytuowanie Dz.U. z 2013 poz. 640</p>	
12	Polskie Sieci Elektroenergetyczne S.A. ul. Warszawska 165 05-520 Konstancin-Jeziorna elektroniczny	Stanowisko pozytywne	Marcin Wiśniewski
13	PRZEWODNICZĄCY NARADY KOORDYNACYJNEJ elektroniczny	<p>Stanowisko pozytywne z uwagami</p> <p>W miejscu skrzyżowania i zbliżenia do sieci uzbrojenia terenu oraz znaków granicznych, objętych ochroną na podstawie art. 38 ustawy Prawo Geodezyjne i Kartograficzne oraz art. 152 ustawy Kodeks Cywilny, prace ziemne wykonywać ręcznie z zachowaniem szczególnej ostrożności. W przypadku naruszenia znaków granicznych zobowiązuje się inwestora do ich wznowienia przez uprawnionego geodetę z zachowaniem obowiązujących standardów technicznych.</p>	Mateusz Szreder
14	REGIONALNE CENTRUM INFORMATYKI GDYNIA ul. Strażacka 2-8 81-660 Gdynia elektroniczny	<p>Stanowisko pozytywne</p> <p>Brak uwag.</p>	Grzegorz Klepacz
15	Spółka Komunalna Żukowo Sp z o.o. ul. Pod Otomino 44 83-330 Żukowo elektroniczny	<p>Stanowisko pozytywne</p> <p>W miejscu skrzyżowania i zbliżenia do infrastruktury wod-kan prace ziemne zaleca się wykonywać ręcznie z zachowaniem szczególnej ostrożności. Zachować normatywne odległości od istniejących urządzeń wod-kan. Koszty naprawy w przypadku uszkodzenia infrastruktury wod-kan podczas prowadzonych prac pokrywa Wykonawca.</p>	Anna Trawicka
16	WNIOSKODAWCA elektroniczny	Uczestnik nieobecny na naradzie	

Nieobecność na naradzie koordynacyjnej podmiotu należycie zawiadomionego o jej miejscu i terminie nie stanowi przeszkody do jej przeprowadzenia. Przyjmuje się, że podmiot ten nie składa zastrzeżeń do usytuowania projektowanej sieci uzbrojenia terenu przedstawionego w planie sytuacyjnym.

Z upoważnienia Starosty Kartuskiego

Mateusz Szreder Inspektor

Dokument
podpisany przez
Mateusz Szreder;
Starostwo
Powiatowe w
Kartuzach
Data: 2024.04.04
11:43:12 CEST

Podpis przewodniczącego narady

POUCZENIE:

1. Przedstawiciele instytucji zostali zawiadomieni o sposobie, terminie i miejscu przeprowadzenia narady koordynacyjnej

Dokument wygenerował(a): Mateusz Szreder, dn. 04-04-2024 11:42:22

Jeżeli dokument jest wystawiony elektronicznie, to nie wymaga podpisu analogowego ani pieczęci, lecz wymaga podpisu elektronicznego.

Uwaga: podpis elektroniczny jest niewidoczny – można go zweryfikować tylko odpowiednim programem

G.6630.637.2024.MS

zgodnie z ustawą Prawo geodezyjne i kartograficzne (t.j. Dz. U. z 2023 r. poz.1752). W myśl art. 28b ust. 3 pkt 4 tej ustawy w naradzie koordynacyjnej mogą wziąć udział również inne podmioty, które mogą być zainteresowane rezultatami narady koordynacyjnej, w szczególności zarządzające terenami zamkniętymi, w przypadku sytuowania części projektowanych sieci na tych terenach.

2. Znaki geodezyjne, urządzenia zabezpieczające te znaki oraz budowle triangulacyjne podlegają ochronie w myśl art. 15 ustawy Prawo geodezyjne i kartograficzne (t.j. Dz. U. z 2023 r. poz.1752).

Dokument wygenerował(a): Mateusz Szreder, dn. 04-04-2024 11:42:22

Jeżeli dokument jest wystawiony elektronicznie, to nie wymaga podpisu analogowego ani pieczęci, lecz wymaga podpisu elektronicznego.

Uwaga: podpis elektroniczny jest niewidoczny – można go zweryfikować tylko odpowiednim programem

Kartuzy, dn. 04.04.2024 r.

STAROSTA KARTUSKI

Znak sprawy: G.6630.637.2024.MS

ODPIS
PROTOKOŁU Z NARADY KOORDYNACYJNEJ
zakończoney w dniu 04.04.2024 r.
w sprawie usytuowania projektowanej sieci uzbrojenia terenu

Na podstawie art. 28b ustawy z dnia 17 maja 1989 r. Prawo geodezyjne i kartograficzne (j.t. Dz. U. z 2023 r. poz. 1752 z późn. zm.)

Przedmiot narady:	-PROJEKT SIECI ELEKTROENERGETYCZNEJ-
Lokalizacja:	Gmina: Żukowo - G, Obręb: Miszewko, dz.: 85/1, 86/20, 93, 94/9
Wnioskodawca:	KWIDZIŃSKI DARIUSZ ul. Kasztanowa 12, 83-333 Chmielno
Inwestor:	ENERGA-OPERATOR SA ODDZIAŁ W GDAŃSKU ul. Marynarki Polskiej 130, 80-557 Gdańsk
Projektant:	DARIUSZ KWIDZIŃSKI Inne upr.: budowlane: POM/0261/PBE/16
Przewodniczący:	Mateusz Szreder Inspektor
Sposób przeprowadzenia narady:	elektroniczny
Data wpływu:	26.03.2024 r.

Lista uczestników narady koordynacyjnej wraz z uwagami

Lp.	Nazwa instytucji Sposób uczestnictwa	Stanowisko Uwagi	Imię i nazwisko uczestnika
1	ENERGA OPERATOR S.A. ODDZIAŁ W GDAŃSKU ul. Marynarki Polskiej 130 80-557 Gdańsk elektroniczny	Stanowisko pozytywne	Wojciech Kwidziński
2	ENERGA OŚWIETLENIE Sp. z o.o. ul. Rzemieślnicza 17/19 81-855 Sopot elektroniczny	Uczestnik nieobecny na naradzie	
3	GMINA ŻUKOWO ul. Gdańska 52 83-330 Żukowo elektroniczny	Uczestnik nieobecny na naradzie	
4	Hawe Telekom Sp. z o.o. w restrukturyzacji ul. Francesca Nulla 2 00-486 Warszawa elektroniczny	Uczestnik nieobecny na naradzie	
5		Stanowisko pozytywne	Marek Kuberka

Dokument wygenerował(a): Mateusz Szreder, dn. 04-04-2024 11:42:22
Jeżeli dokument jest wystawiony elektronicznie, to nie wymaga podpisu analogowego ani pieczęci, lecz wymaga podpisu elektronicznego.
Uwaga: podpis elektroniczny jest niewidoczny – można go zweryfikować tylko odpowiednim programem

	<p>Instytut Chemii Bioorganicznej Polskiej Akademii Nauk Poznańskie Centrum Superkomputerowo- Sieciowe</p> <p>ul. Z. Noskowskiego 12/14 61-704 Poznań Adres korespondencyjny: ul. Jana Pawła II 10 61-139 Poznań elektroniczny</p>	Bez uwag	
6	<p>MULTIMEDIA POLSKA S.A.</p> <p>ul. Kościerska 10b 83-300 Kartuzy elektroniczny</p>	Uczestnik nieobecny na naradzie	
7	<p>NETIA S.A.</p> <p>ul. Poleczki 13, 02-822 Warszawa adres korespondencyjny: ul. Arkońska 6/A4, 80-387 Gdańsk elektroniczny</p>	Uczestnik nieobecny na naradzie	
8	<p>NETIA S.A. TK Telekom ul. Poleczki 13 02-822 Warszawa elektroniczny</p>	Stanowisko pozytywne Bez uwag.	Jacek Michniak
9	<p>NETPOL Piotr Pruba ul. Telesfora 5 80-209 Chwaszczyno elektroniczny</p>	Uczestnik nieobecny na naradzie	
10	<p>ORANGE POLSKA S.A. Dział Ewidencji i Zarządzania Danymi o Infrastrukturze Olsztyn</p> <p>Aleja Grunwaldzka 110, 80- 244 Gdańsk elektroniczny</p>	Uczestnik nieobecny na naradzie	
11	<p>Polska Spółka Gazownictwa Sp. z o.o. Oddział Zakład Gazowniczy w Gdańsku</p> <p>ul. Wałowa 41/43 80-856 Gdańsk Gazownia w Żukowie ul. 3-Maja 25A 83-330 Żukowo elektroniczny</p>	<p>Stanowisko pozytywne</p> <p>Uzgodniono trasę projektowanej sieci/usytuowanie obiektu z zastrzeżeniem jak niżej:</p> <p>1.Rozwiązanie techniczne skrzyżowania/zbliżenia do sieci gazowej oraz zakres i sposób wykonania prac w strefie kontrolowanej sieci gazowej należy uzgodnić w PSG sp. z o.o. Oddział Zakład Gazowniczy w Gdańsku - Dział Zarządzania Majątkiem Sieciowym. Brak w/w uzgodnienia może stanowić podstawę do wstrzymania prac budowlanych.</p> <p>W celu uzgodnienia, oprócz mapy do celów projektowych do zlecenia na wykonanie uzgodnienia należy dołączyć profile, przekroje i inne materiały przedstawiające sposób zabezpieczenia sieci gazowej w związku z budową projektowanej sieci/obiektów.</p> <p>2.Rozpoczęcie robót należy zgłosić pisemnie w Gazowni w Żukowie, na min. 7 dni przed ich rozpoczęciem.</p> <p>3.W przypadku natrafienia na niezainwentaryzowaną sieć gazową lub uszkodzenia sieci gazowej należy wstrzymać prace i niezwłocznie powiadomić Pogotowie Gazowe tel. nr 992 lub Gazownię w Żukowie.</p>	Dariusz Skurczyński

Dokument wygenerował(a): Mateusz Szreder, dn. 04-04-2024 11:42:22

Jeżeli dokument jest wystawiony elektronicznie, to nie wymaga podpisu analogowego ani pieczęci, lecz wymaga podpisu elektronicznego.

Uwaga: podpis elektroniczny jest niewidoczny – można go zweryfikować tylko odpowiednim programem

		<p>4. Wszelkie uszkodzenia sieci gazowej zostaną usunięte na koszt Inwestora i Wykonawcy.</p> <p>5. Szczegółowy przebieg tras istniejących gazociągów należy ustalić na budowie, na podstawie przekopów kontrolnych i potwierdzić wpisem do Dziennika Budowy.</p> <p>6. W pobliżu istniejącej sieci gazowej roboty ziemne należy wykonywać ręcznie.</p> <p>7. Należy zachować przykrycie gazociągu 0,8 m -1,2m.</p> <p>8. Należy zachować wszystkie wymagane odległości od istniejącej/projektowanej sieci gazowej zgodnie z Rozporządzeniem Ministra Gospodarki z dnia 26 kwietnia 2013 r. w sprawie warunków technicznych, jakim powinny odpowiadać sieci gazowe i ich usytuowanie Dz.U. z 2013 poz. 640</p>	
12	Polskie Sieci Elektroenergetyczne S.A. ul. Warszawska 165 05-520 Konstancin-Jeziorna elektroniczny	Stanowisko pozytywne	Marcin Wiśniewski
13	PRZEWODNICZĄCY NARADY KOORDYNACYJNEJ elektroniczny	Stanowisko pozytywne z uwagami W miejscu skrzyżowania i zbliżenia do sieci uzbrojenia terenu oraz znaków granicznych, objętych ochroną na podstawie art. 38 ustawy Prawo Geodezyjne i Kartograficzne oraz art. 152 ustawy Kodeks Cywilny, prace ziemne wykonywać ręcznie z zachowaniem szczególnej ostrożności. W przypadku naruszenia znaków granicznych zobowiązuje się inwestora do ich wznowienia przez uprawnionego geodetę z zachowaniem obowiązujących standardów technicznych.	Mateusz Szreder
14	REGIONALNE CENTRUM INFORMATYKI GDYNIA ul. Strażacka 2-8 81-660 Gdynia elektroniczny	Stanowisko pozytywne Brak uwag.	Grzegorz Klepacz
15	Spółka Komunalna Żukowo Sp z o.o. ul. Pod Otomino 44 83-330 Żukowo elektroniczny	Stanowisko pozytywne W miejscu skrzyżowania i zbliżenia do infrastruktury wod-kan prace ziemne zaleca się wykonywać ręcznie z zachowaniem szczególnej ostrożności. Zachować normatywne odległości od istniejących urządzeń wod-kan. Koszty naprawy w przypadku uszkodzenia infrastruktury wod-kan podczas prowadzonych prac pokrywa Wykonawca.	Anna Trawicka
16	WNIOSKODAWCA elektroniczny	Uczestnik nieobecny na naradzie	

Nieobecność na naradzie koordynacyjnej podmiotu należycie zawiadomionego o jej miejscu i terminie nie stanowi przeszkody do jej przeprowadzenia. Przyjmuje się, że podmiot ten nie składa zastrzeżeń do usytuowania projektowanej sieci uzbrojenia terenu przedstawionego w planie sytuacyjnym.

Z upoważnienia Starosty Kartuskiego
Mateusz Szreder Inspektor

Dokument
 podpisany przez
 Mateusz Szreder,
 Starostwo
 Powiatowe w
 Kartuzach
 Data: 2024.04.04
 11:43:12 CEST

.....
 Podpis przewodniczącego narady

POUCZENIE:

1. Przedstawiciele instytucji zostali zawiadomieni o sposobie, terminie i miejscu przeprowadzenia narady koordynacyjnej

Dokument wygenerował(a): Mateusz Szreder, dn. 04-04-2024 11:42:22

Jeżeli dokument jest wystawiony elektronicznie, to nie wymaga podpisu analogowego ani pieczęci, lecz wymaga podpisu elektronicznego.

Uwaga: podpis elektroniczny jest niewidoczny – można go zweryfikować tylko odpowiednim programem

zgodnie z ustawą Prawo geodezyjne i kartograficzne (t.j. Dz. U. z 2023 r. poz.1752). W myśl art. 28b ust. 3 pkt 4 tej ustawy w naradzie koordynacyjnej mogą wziąć udział również inne podmioty, które mogą być zainteresowane rezultatami narady koordynacyjnej, w szczególności zarządzające terenami zamkniętymi, w przypadku sytuowania części projektowanych sieci na tych terenach.

2. Znaki geodezyjne, urządzenia zabezpieczające te znaki oraz budowle triangulacyjne podlegają ochronie w myśl art. 15 ustawy Prawo geodezyjne i kartograficzne (t.j. Dz. U. z 2023 r. poz.1752).



Polska Spółka Gazownictwa sp. z o.o.
Oddział Zakład Gazowniczy w Gdańsku
ul. Wałowa 41/43, 80-858 Gdańsk
tel. 58 326 35 00, faks 58 326 35 04

Dział Zarządzania Majątkiem Sieciowym
ul. Wałowa 41/43, 80-858 Gdańsk
uzgodnienia.gdansk@psgaz.pl

UZGODNIENIE NR 2535/BR/OTI/2024
z dnia: 2024-04-23

Zadanie: Budowa sieci elektroenergetycznej kablowej nn 0,4 kV do zasilenia działek 86/20, 86/19, 272/15 w m. Miszewko

Opracowanie: Projekt trasy

Miejscowość: Miszewko (gm. Żukowo)

Adres: dz. nr 86/20, 86/19, 272/15

Projektant: Dariusz Kwidziński, upr. nr: POM/0261/PBE/16

Inwestor: ENERGA OPERATOR S.A. Marynarki Polskiej 130 80-557 Gdańsk

Opracowanie jw. UZGADNIA SIĘ.

Warunki uzgodnienia zawarto na drugiej stronie.

Warunki uzgodnienia:

1. Rozpoczęcie robót należy zgłosić pisemnie w siedzibie właściwej dla terenu inwestycji Gazowni, nie później niż 7 dni przed planowanym terminem ich rozpoczęcia.
2. W przypadku natrafienia na niezainwentaryzowaną sieć gazową należy wstrzymać prace i niezwłocznie powiadomić właściwą, dla terenu inwestycji, Gazownię.
3. Wszelkie uszkodzenia sieci gazowej Inwestor i Wykonawca zobowiązani są usunąć własnym kosztem i staraniem. Inwestor/Wykonawca w związku z uszkodzeniem, ponosi odpowiedzialność z tytułu szkody wynikowej poniesionej przez Polską Spółkę Gazownictwa sp. z o.o. Oddział Zakład Gazowniczy. O uszkodzeniu sieci gazowej sprawca zobowiązany jest niezwłocznie powiadomić Pogotowie Gazowe tel. nr 992.
4. Uzgodnienie jest ważne przez okres 24 miesięcy od daty jego wydania.
5. Wszelkie zmiany w dokumentacji projektowej, dokonane po wydaniu niniejszego uzgodnienia, wymagają ponownego uzgodnienia projektu w PSG sp. z o.o. Oddział Zakład Gazowniczy, Dział Zarządzania Majątkiem Sieciowym/Gazownia.
6. Za aktualność mapy do celów projektowych i jej zgodność z stanem rzeczywistym terenu odpowiada projektant.
7. W pobliżu istniejącej sieci gazowej roboty ziemne wykonywać ręcznie.
8. Szczegółowy przebieg tras istniejących gazociągów należy ustalić na budowie, na podstawie przekopów kontrolnych i potwierdzić wpisem do Dziennika Budowy.
9. Przy układaniu obcego uzbrojenia należy zachować wszystkie wymagane odległości od istniejącej/projektowanej sieci gazowej.
10. Gazociągi zabezpieczyć zgodnie z Rozporządzeniem Ministra Gospodarki z dnia 04.06.2013 r. w sprawie warunków technicznych, jakim powinny odpowiadać sieci gazowe i ich usytuowanie (Dz.U. z 2013 r., poz. 640).
11. W strefie kontrolowanej, nie należy wznosić obiektów budowlanych, urządzać stałych składów i magazynów oraz podejmować działań mogących spowodować uszkodzenia gazociągu podczas jego użytkowania. Wszelkie prace w strefie kontrolowanej mogą być prowadzone tylko po wcześniejszym uzgodnieniu sposobu ich wykonania z właściwą Gazownią.
12. Należy odbudować system oznakowania gazociągu za pomocą taśmy ostrzegającej
13. Linie kablowe należy lokalizować poza strefą kontrolowaną gazociągu.
14. Linie kablowe na skrzyżowaniach z gazociągami należy prowadzić w rurach ochronnych.
15. Zasypanie gazociągu należy wykonać w sposób uniemożliwiający jego uszkodzenie (z zastosowaniem podsypki i obsypki).
16. Skrzyżowania z gazociągiem, przed zasypaniem, zgłosić do odbioru we właściwej Gazowni.
17. Przewierty i przeciski, przy skrzyżowaniach z gazociągami, wykonać pod nadzorem przedstawiciela Gazowni / Placówki.

Pieczęćka i podpis:

KIEROWNIK
Sektora Ewidencji Majątku i Uzgodnień

Kamill Bernas

Osoba do kontaktu: Agata Dziemińska (agata.dzieminska@psgaz.pl)

Otrzymują:

1. Projektant
2. a/a

Polska Spółka Gazownictwa sp. z o.o.
Oddział Zakład Gazowniczy w Gdańsku
ul. Wałowa 41/43, 80-858 Gdańsk
tel. 58 326 35 00, faks 58 326 35 04

Dział Zarządzania Majątkiem Sieciowym
ul. Wałowa 41/43, 80-858 Gdańsk
uzgodnienia.gdansk@psgaz.pl

UZGODNIENIE NR 2535/BR/OTI/2024
z dnia: 2024-04-23

Zadanie: Budowa sieci elektroenergetycznej kablowej nn 0,4 kV do zasilenia działek 86/20, 86/19, 272/15 w m. Miszewko

Opracowanie: Projekt trasy

Miejscowość: Miszewko (gm. Żukowo)

Adres: dz. nr 86/20, 86/19, 272/15

Projektant: Dariusz Kwidziński, upr. nr: POM/0261/PBE/16

Inwestor: ENERGA OPERATOR S.A. Marynarki Polskiej 130 80-557 Gdańsk

Opracowanie jw. UZGADNIA SIĘ.

Warunki uzgodnienia zawarto na drugiej stronie.

2535/BR/OTI/2024

Warunki uzgodnienia:

1. Rozpoczęcie robót należy zgłosić pisemnie w siedzibie właściwej dla terenu inwestycji Gazowni, nie później niż 7 dni przed planowanym terminem ich rozpoczęcia.
2. W przypadku natrafienia na niezainwentaryzowaną sieć gazową należy wstrzymać prace i niezwłocznie powiadomić właściwą, dla terenu inwestycji, Gazownię.
3. Wszelkie uszkodzenia sieci gazowej Inwestor i Wykonawca zobowiązani są usunąć własnym kosztem i staraniem. Inwestor/Wykonawca w związku z uszkodzeniem, ponosi odpowiedzialność z tytułu szkody wynikowej poniesionej przez Polską Spółkę Gazownictwa sp. z o.o. Oddział Zakład Gazowniczy. O uszkodzeniu sieci gazowej sprawca zobowiązany jest niezwłocznie powiadomić Pogotowie Gazowe tel. nr 992.
4. Uzgodnienie jest ważne przez okres 24 miesięcy od daty jego wydania.
5. Wszelkie zmiany w dokumentacji projektowej, dokonane po wydaniu niniejszego uzgodnienia, wymagają ponownego uzgodnienia projektu w PSG sp. z o.o. Oddział Zakład Gazowniczy, Dział Zarządzania Majątkiem Sieciowym/Gazownia.
6. Za aktualność mapy do celów projektowych i jej zgodność z stanem rzeczywistym terenu odpowiada projektant.
7. W pobliżu istniejącej sieci gazowej roboty ziemne wykonywać ręcznie.
8. Szczegółowy przebieg tras istniejących gazociągów należy ustalić na budowie, na podstawie przekopów kontrolnych i potwierdzić wpisem do Dziennika Budowy.
9. Przy układaniu obcego uzbrojenia należy zachować wszystkie wymagane odległości od istniejącej/projektowanej sieci gazowej.
10. Gazociągi zabezpieczyć zgodnie z Rozporządzeniem Ministra Gospodarki z dnia 04.06.2013 r. w sprawie warunków technicznych, jakim powinny odpowiadać sieci gazowe i ich usytuowanie (Dz.U. z 2013 r., poz. 640).
11. W strefie kontrolowanej, nie należy wznosić obiektów budowlanych, urządzać stałych składów i magazynów oraz podejmować działań mogących spowodować uszkodzenia gazociągu podczas jego użytkowania. Wszelkie prace w strefie kontrolowanej mogą być prowadzone tylko po wcześniejszym uzgodnieniu sposobu ich wykonania z właściwą Gazownią.
12. Należy odbudować system oznakowania gazociągu za pomocą taśmy ostrzegającej
13. Linie kablowe należy lokalizować poza strefą kontrolowaną gazociągu.
14. Linie kablowe na skrzyżowaniach z gazociągami należy prowadzić w rurach ochronnych.
15. Zasypanie gazociągu należy wykonać w sposób uniemożliwiający jego uszkodzenie (z zastosowaniem podsypki i obsypki).
16. Skrzyżowania z gazociągiem, przed zasypaniem, zgłosić do odbioru we właściwej Gazowni.
17. Przewierty i przeciski, przy skrzyżowaniach z gazociągami, wykonać pod nadzorem przedstawiciela Gazowni / Placówki.

Pieczęta i podpis:

KIEROWNIK
Sektora Ewidencji Majątku i Uzgodnień

Kamil Barnas

Osoba do kontaktu: Agata Dziemińska (agata.dzieminska@psgaz.pl)

Otrzymują:

1. Projektant
2. a/a

2535/BR/OTI/2024

BURMISTRZ
GMINY ŻUKOWO

24 -

Żukowo, dnia 29.02.2024 r.

KD-U.7230.2.31.2024.MM

DECYZJA

1606

Na podstawie art. 39 ust. 3 i 3a oraz art. 43 ustawy z dnia 21 marca 1985r. o drogach publicznych (j.t. Dz. U. z 2023 r. poz. 645), a także art. 104 i 107 ustawy z dn. 14 czerwca 1960 r. Kodeks Postępowania Administracyjnego (j. t. Dz. U. z 2023 r. poz. 775) po rozpatrzeniu wniosku z dnia 30.01.2024 r. złożonego przez: **ENERGA – OPERATOR SA Gdańsk ul. Marynarki Polskiej 130, 80-557 Gdańsk** w imieniu której występuje **Elplan Dariusz Kwidziński, ul. Kasztanowa 12, 83-333 Chmielno** o wydanie zezwolenia na umieszczenie w pasie drogowym drogi gminnej dz. nr 85/1, 93, 94/9 w miejscowości **Miszewko** urządzeń obcych w celu budowy sieci elektroenergetycznej kablowej oraz przebudowy stacji transformatorowej SN/nm w miejscowości Miszewko

zezwalam

- na umieszczenie w pasie drogowym drogi gminnej dz. 85/1, 93, 94/9 w miejscowości **Miszewko** urządzeń n/w urządzeń infrastruktury technicznej niezwiązanej z potrzebami zarządzania drogami lub potrzebami ruchu drogowego w celu budowy sieci elektroenergetycznej kablowej oraz przebudowy stacji transformatorowej SN/nm w miejscowości Miszewko.

1. **Zobowiązuje się inwestora przed przystąpieniem do prowadzenia robót w pasie drogowym do wystąpienia do zarządcy drogi o wydanie decyzji zezwalającej na prowadzenie robót w pasie drogowym na podstawie art. 40 cyt. ustawy i ustalenie za powyższe opłaty oraz decyzji ustalającej opłatę za umieszczenie w pasie drogowym urządzeń niezwiązanych z potrzebami zarządzania drogami lub potrzebami ruchu drogowego pod rygorem zastosowania art. 162 kpa.**
2. Ustala się następujące warunki zezwolenia:
 - a) przejścia poprzeczne pod drogą gminną należy wykonać metodą bezwykopową, tj. metodą przewiertu sterowanego lub metodą przecisku mechanicznego w rurze osłonowej.
 - b) wykopy zasypać gruntem przepuszczalnym i zagęścić mechanicznie uzyskując optymalny wskaźnik zagęszczenia,
 - c) przynajmniej z 30 – to dniowym wyprzedzeniem (przed planowanym rozpoczęciem robót) należy dostarczyć uzgodniony i zatwierdzony przez Starostę Kartuskiego na drogach gminnych projekt tymczasowej zmiany organizacji ruchu.
 - d) w przypadku konieczności rozbiórki jakichkolwiek elementów pasa drogowego jak np. kostka betonowa, płytki chodnikowe, obrzeża, korytka ściekowe, jezdnie itp. należy odbudować je z wymianą wszystkich uszkodzonych elementów na nowe, pełnowartościowe,
 - e) do kosztów zadania należy przyjąć, że całość terenu będzie trzeba uporządkować i przywrócić pas drogowy do stanu jak przed zajęciem, łącznie z humusowaniem i darniowaniem poboczy,
 - f) zachować zgodność z wymogami rozporządzenia Ministra Transportu i Gospodarki Morskiej z dnia 2 marca 1999 r. w sprawie warunków technicznych, jakim powinny odpowiadać drogi publiczne i ich usytuowanie (j.t. Dz. U. z 2016 r., poz. 124 ze zm.),
 - g) w przypadku kolizji w/w sieci z elementami pasa drogowego, podczas przebudowy oraz poszerzenia pasa drogowego, inwestor na własny koszt dokona przełożenia lub zabezpieczenia uzgadnianych urządzeń. Szczegółowe zasady dotyczące usunięcia kolizji określi odrębna umowa.
 - h) realizacja i koszt budowy lub modernizacji urządzeń, nawierzchni w pasie drogowym związanych z wykonaniem zadania ponosi inwestor,
 - i) zachować wszelkie parametry zawarte w projekcie.

3. Niniejsza decyzja nie stanowi zezwolenia na prowadzenie robót w pasie drogowym. Zezwolenie takie w formie decyzji administracyjnej zgodnie z przepisami ustawy z dnia 21 marca 1985 r. o drogach publicznych (j.t. Dz. U. z 2023 r. poz. 645), należy uzyskać w Gminie Żukowo. W zezwoleniu tym zostaną naliczone opłaty: opłata za zajęcie pasa drogowego za okres prowadzenia robót w pasie drogowym oraz coroczne opłaty za umieszczenie urządzeń infrastruktury technicznej niezwiązanej z potrzebami zarządzania drogami lub potrzebami ruchu drogowego, której stawki określone Uchwałą Rady Miejskiej w Żukowie nr XXIII/279/2020 z dnia 23 czerwca 2020 r. w sprawie wysokości stawek opłat za zajęcie pasa drogowego dróg, których zarządcą jest Burmistrz Gminy Żukowo (Dz. Urz. Woj. Pomorskiego poz. 3159) oraz art. 104 ustawy z dnia 14 czerwca 1960 r. Kodeks postępowania administracyjnego (j. t. Dz. U. z 2023 r. poz. 775), którą dokonywać będzie zobowiązany Inwestor
4. Inwestor zobowiązany jest do dokonania corocznej opłaty za umieszczenie w pasie drogowym urządzeń infrastruktury technicznej niezwiązanych z potrzebami zarządzania drogami lub potrzebami ruchu drogowego. Konieczność pobierania corocznych opłat wynika z art. 40 ust. 5 ustawy o drogach publicznych z dnia 21 marca 1985 r. (j.t. Dz. U. z 2023 r. poz. 645). Stawkę rocznej opłaty oraz terminy płatności określone zostaną w decyzji zezwalającej na zajęcie pasa drogowego.
5. Lokalizacja budowy przyłącza kablowego nn 0,4kV musi być zgodna z lokalizacją przedstawioną na mapie do celów projektowych załączoną do akt sprawy i dokumentacją techniczną.
6. Wszelkie roboty w pasie drogowym należy realizować w terminie od 15 marca do 31 października tj. poza sezonem zimowym. W wyjątkowych sytuacjach, gdy pozwalają na to warunki atmosferyczne roboty mogą być prowadzone w sezonie zimowym, lecz po wcześniejszej akceptacji Burmistrza Gminy Żukowo.
7. Inne szczegóły techniczne wykonawstwa zostaną określone na etapie wydania decyzji administracyjnej na zajęcie pasa drogowego.
8. Niniejsza decyzja stanowi podstawę do oświadczenia przez Inwestora o posiadanym prawie do dysponowania gruntem pasa drogowego na cele budowlane, w zakresie działek wymienionych na wstępie decyzji oraz zgodnie z przedmiotowym projektem.
9. Uzgadnia się lokalizację obiektu budowlanego w myśl art. 43 ust. 2 ustawy z dnia 21 marca 1985 o drogach publicznych (j.t. Dz. U. z 2023 r. poz. 645),
10. Niniejsza decyzja traci ważność, jeżeli Inwestor w ciągu dwóch lat nie uzyska pozwolenia na budowę lub nie dokona zgłoszenia rozpoczęcia robót budowlanych.

UZASADNIENIE

Na podstawie art.107 §4 k.p.a. odstępuje się od uzasadnienia decyzji gdyż uwzględnia ona w całości żądanie Strony.

POUCZENIE

Od niniejszej decyzji przysługuje Stronie prawo do wniesienia odwołania do Samorządowego Kolegium Odwoławczego w Gdańsku za pośrednictwem Burmistrza Gminy Żukowo w terminie 14 dni od daty doręczenia niniejszej decyzji. W trakcie biegu terminu do wniesienia odwołania strona może zrzec się prawa do wniesienia odwołania wobec organu administracji publicznej, który wydał decyzję. Z dniem doręczenia organowi administracji publicznej oświadczenia o zrzeczeniu się prawa do wniesienia odwołania przez ostatnią ze stron postępowania, decyzja staje się ostateczna i prawomocna. Inwestor przed rozpoczęciem robót budowlanych jest zobowiązany do:

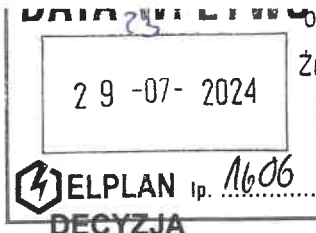

O USTALENIU LOKALIZACJI INWESTYCJI CELU PUBLICZNEGO

Kinga Grenda
PODINSPEKTOR

Na podstawie art. 4 ust. 2 pkt 1, art. 50 ust. 1 i ust. 4, art. 51 ust. 1 pkt 2, art. 53 ust. 4 pkt 2, pkt 3 i pkt 8 oraz art. 54 ustawy z dnia 27 marca 2003 r. o planowaniu i zagospodarowaniu przestrzennym (t.j. Dz. U. z 2023 r. poz. 977 ze zm) oraz na podstawie art. 104, art. 106 § 1 i art. 107 § 1, § 2 i § 3 ustawy z dnia 14 czerwca 1960 r. Kodeks postępowania administracyjnego (t.j. Dz. U. z 2024r. poz. 572) po rozpatrzeniu wniosku o ustalenie lokalizacji inwestycji celu publicznego wniesionego do tutejszego organu w dn. 20.05.2024 r. nr 23756 / 2024 przez: **Energa - Operator S.A. repr. przez P. Dariusza Kwidzińskiego**

ustala się:

lokalizację inwestycji celu publicznego o znaczeniu lokalnym, polegającą na budowie sieci elektroenergetycznej nn-0,4kV oraz przebudowie sieci nn 0,4kV i stacji transformatorowej SN/nn na terenie części działek nr 86/20, 85/1, 93 położonych w obrębie Miszewko, gmina Żukowo

1. Rodzaj inwestycji:

Obiekt infrastruktury technicznej – budowa sieci elektroenergetycznej nn-0,4kV oraz przebudowa sieci nn 0,4kV i stacji transformatorowej SN/nn.

2. Funkcja zabudowy i zagospodarowania terenu:

Budowa przewodów i urządzeń służących do przesyłania energii elektrycznej, a także innych obiektów i urządzeń niezbędnych do korzystania z tych przewodów i urządzeń.

3. Warunki i wymagania kształtowania ładu przestrzennego:

usytuowanie i rozwiązania techniczne inwestycji powinny być zaprojektowane:

- charakterystyczne parametry: długość linii kablowej nn-0,4 kV – do 300 m,
- zgodnie z warunkami określonymi w art. 51 ustawy z dnia 10 kwietnia 1997 r. Prawo energetyczne (t.j. Dz. U. z 2024 r., poz. 266),
- infrastruktura techniczna powinna być zaprojektowana zgodnie z warunkami określonymi w ustawie o drogach publicznych (t.j. Dz. U. z 2024 r. poz. 320) i w Rozporządzeniu Ministra Infrastruktury z dnia 24 czerwca 2022 r. w sprawie przepisów techniczno-budowlanych dotyczących dróg publicznych (t.j. Dz. U. z 2022 r. poz. 1518),
- z uwzględnieniem istniejącego zagospodarowania terenu – sieci uzbrojenia terenu, naturalnych spadków terenu, a także istniejących cieków i obszarów spływu wód powierzchniowych,
- w sposób zapewniający dogodne warunki budowy, bezpieczną eksploatację.

4. Ochrona środowiska, przyrody i krajobrazu:

- poszczególne elementy inwestycji należy zaprojektować w sposób zapewniający ograniczenie ich oddziaływania na środowisko, z uwzględnieniem potrzeb ochrony środowiska, o których mowa w ustawie Prawo ochrony środowiska, (t.j. Dz. U. z 2024 poz. 54 ze zm.),

5. Ochrona dziedzictwa kulturowego i zabytków oraz dóbr kultury współczesnej:

- nie dotyczy.

6. Obsługa w zakresie komunikacji i infrastruktury technicznej:

- zaopatrzenie w infrastrukturę techniczną – na warunkach i w uzgodnieniu z gestorami odpowiednich sieci,
- obsługa w zakresie komunikacji poprzez istniejący układ drogowy i dojazdowy.

7. Wymagania dotyczące ochrony interesów osób trzecich:

Wnioskowaną inwestycję należy zaprojektować i realizować w sposób gwarantujący poszanowanie, występujących w obszarze oddziaływania obiektu, uzasadnionych interesów osób trzecich, o których mowa w art. 5 ust. 1 pkt 9 ustawy Prawo budowlane (t.j. Dz. U. z 2024 r. poz. 725), w tym zapewnić dostęp do drogi publicznej, a także zgodnie z zasadami wiedzy technicznej, zapewniając spełnienie wymagań o których mowa w art. 5 ust. 1 ww. ustawy.

8. Granice i sposoby zagospodarowania terenów lub obiektów podlegających ochronie, ustalonych na podstawie odrębnych przepisów, w tym terenów górniczych, a także

narażonych na niebezpieczeństwo powodzi oraz zagrożonych osuwaniem się mas ziemnych:

- ochrona obiektów budowlanych na terenach górniczych (ustawa z dnia 9.06.2011r. Prawo geologiczne i górnicze t.j. Dz. U. z 2023 r. poz. 633) - działki nie leżą na terenach górniczych.
- ochrona obiektów na terenach zagrożonych osuwaniem mas ziemnych (ustawa z dnia 9.06.2011 r. Prawo geologiczne i górnicze t.j. Dz. U. z 2023 r. poz. 633) - działki nie leżą na terenach zagrożonych osuwaniem mas ziemnych;
- ochrona przed powodzią (ustawa z dnia 20 lipca 2017r. Prawo wodne t. j. Dz. U. z 2023 r. poz. 1478 ze zm.) – działki nie leżą na terenach zagrożonych powodzią;
- ochrona obszaru kolejowego - ustawa z dnia 28 marca 2003 r. o transporcie kolejowym (t.j. Dz.U. z 2024 poz. 697) – działki nie leżą na terenach kolejowych.

9. Część graficzna stanowiąca integralną część niniejszej decyzji, w której wyznacza się linie rozgraniczające teren inwestycji:

Została sporządzona na kopii mapy zasadniczej w skali 1:1000 (załącznik nr 1 i 2).

10. Uzgodnienia i pozwolenia oraz inne dokumenty wymagane do projektu budowlanego inwestycji:

- a) Inwestor jest zobowiązany uzgodnić dokumentację projektową planowanej inwestycji z Referacie Komunalnym i Infrastruktury Drogowej tut. urzędu,
- b) uzgodnienia z innymi organami, zgodnie z art. 32, ust. 1, pkt 2 ustawy z dnia 7 lipca 1994r. - Prawo budowlane (t.j. Dz. U. z 2024 r. poz. 725) jeżeli przepisy szczególne wymagają uzyskania pozwoleń, uzgodnień bądź opinii ze względu na specyfikę i charakter inwestycji,

Do wniosku o pozwolenie na budowę, zgodnie z art. 33 ust. 2 pkt 1, pkt 2 i pkt 3 ustawy Prawo budowlane należy dołączyć:

- 3 egzemplarze projektu zagospodarowania działki lub terenu oraz projektu architektoniczno-budowlanego wraz z opiniami, uzgodnieniami, pozwoleniami i innymi dokumentami, których obowiązek dołączenia wynika z przepisów odrębnych ustaw, lub kopiami tych opinii, uzgodnień, pozwoleń i innych dokumentów,
- oświadczenie o posiadaniu prawa do dysponowania nieruchomością na cele budowlane, zgodne ze wzorem określonym w rozporządzeniu Ministra Infrastruktury z dnia Rozporządzenie Ministra Rozwoju, Pracy i Technologii z dnia 25 czerwca 2021 r. (Dz. U. poz. 1170),
- decyzję o ustaleniu lokalizacji inwestycji celu publicznego.

UZASADNIENIE

W dniu 20.05.2024 r. nr 23756 / 2024 Energa - Operator S.A. repr. przez P. Dariusza Kwizdińskiego złożyła wniosek o wydanie decyzji o ustaleniu lokalizacji inwestycji celu publicznego o znaczeniu lokalnym, polegającej na budowie sieci elektroenergetycznej nn-0,4kV oraz przebudowie sieci nn 0,4kV i stacji transformatorowej SN/nn na terenie części działek nr 86/20, 85/1, 93 położonych w obrębie Miszewko, gmina Żukowo.

Wniesiony wniosek spełnia wymagania art. 52 ust. 2 ustawy o planowaniu i zagospodarowaniu przestrzennym.

Tutejszy organ, na podstawie art. 51 ust. 1 pkt 2 ustawy o planowaniu i zagospodarowaniu przestrzennym, jest organem właściwym do wydania wnioskowanej decyzji, sporządzenie projektu decyzji powierzono osobie uprawnionej zgodnie z art. 50 ust. 4 w/w ustawy.

Określona we wniosku inwestycja jest inwestycją celu publicznego gdyż mieści się w zakresie celu publicznego wymienionego w art. 6 pkt 2 ustawy z 21 sierpnia 1997 r. o gospodarce nieruchomościami (t.j. Dz. U. z 2023 r. poz. 344 ze zm.) jako „**budowa i utrzymywanie ciągów drenażowych, przewodów i urządzeń służących do przesyłania płynów, pary, gazów i energii elektrycznej, a także innych obiektów i urządzeń niezbędnych do korzystania z tych przewodów i urządzeń**”.

O wszczęciu postępowania w sprawie wydania niniejszej decyzji strony zawiadomiono zgodnie z art. 53 ust. 1 ustawy o planowaniu i zagospodarowaniu przestrzennym, który stanowi, że strony zawiadamia się w drodze obwieszczeń, a inwestora oraz właścicieli i użytkowników wieczystych nieruchomości, na których przewiduje się zrealizowanie inwestycji opisanej w decyzji, zawiadamia się na piśmie. **Obwieszczenie umieszczono na okres 14 dni, tj. od dnia 28.05.2024 r. do dnia 11.06.2024 r., na tablicy informacyjnej znajdującej się w Urzędzie Gminy w Żukowie.**

BURMISTRZ GMINY
ŻUKOWO

Zgodnie z art. 53 ust. 3 ustawy o planowaniu i zagospodarowaniu przestrzennym w trakcie postępowania dokonano analizy warunków i zasad zagospodarowania terenu oraz jego zabudowy wynikających z przepisów odrębnych, oraz analizy stanu faktycznego i prawnego terenu, na którym przewiduje się realizację przedmiotowej inwestycji.

Na terenie przewidzianym pod realizację przedmiotowej inwestycji brak jest obowiązującego planu miejscowego. Zgodnie z art. 4 ust. 2 ustawy o planowaniu i zagospodarowaniu przestrzennym w przypadku braku miejscowego planu zagospodarowania przestrzennego określenie sposobów zagospodarowania terenu i warunków zabudowy terenu następuje w drodze decyzji o warunkach zabudowy i zagospodarowania terenu, przy czym lokalizację inwestycji celu publicznego ustala się w drodze decyzji o lokalizacji inwestycji celu publicznego.

Decyzja niniejsza wydana została po uzyskaniu uzgodnień i opinii:

- Starosty Powiatowego – pismo nr R.6123.1224.2024.MN z dn. 05.06.2024 r.,
- Zarządu Zlewni Państwowego Gospodarstwa Wodnego Wody Polskie –
- Państwowej Inspekcji Sanitarnej – zgodnie z art. 53. ust. 5 ustawy z dnia 27.03.2003r. o planowaniu i zagospodarowaniu przestrzennym - w przypadku niezajęcia stanowiska przez organ uzgadniający w terminie 2 tygodni od dnia doręczenia wystąpienia o uzgodnienie – uzgodnienie uważa się za dokonane.
- Referatu Komunalnego i Infrastruktury Drogowej w/m – pismo nr KD-U.7230.14.172.2024.ES z dn. 18.06.2024 r.
- Państwowej Inspekcji Sanitarnej – zgodnie z art. 53. ust. 5 ustawy z dnia 27.03.2003r. o planowaniu i zagospodarowaniu przestrzennym - w przypadku niezajęcia stanowiska przez organ uzgadniający w terminie 2 tygodni od dnia doręczenia wystąpienia o uzgodnienie – uzgodnienie uważa się za dokonane.
- Generalnej Dyrekcji Dróg Krajowych i Autostrad – zgodnie z art. 53. ust. 5 ustawy z dnia 27.03.2003r. o planowaniu i zagospodarowaniu przestrzennym - w przypadku niezajęcia stanowiska przez organ uzgadniający w terminie 2 tygodni od dnia doręczenia wystąpienia o uzgodnienie – uzgodnienie uważa się za dokonane.

W trakcie prowadzonego postępowania strony nie wniósły uwag i wniosków.

Przeprowadzone postępowanie wykazało, że zamierzenie jest zgodne z przepisami odrębnymi. Zatem zgodnie z art. 56 ustawy o planowaniu i zagospodarowaniu przestrzennym nie można było odmówić ustalenia przedmiotowej lokalizacji inwestycji celu publicznego.

Biorąc pod uwagę powyższe orzeczono jak w sentencji niniejszej decyzji.

Pouczenie:

Od niniejszej decyzji służy stronom wniesienie odwołania do Samorządowego Kolegium Odwoławczego w Gdańsku za pośrednictwem Burmistrza Gminy Żukowo w terminie 14 dni licząc od dnia doręczenia decyzji.

W trakcie biegu terminu do wniesienia odwołania strona może zrzec się prawa do wniesienia odwołania wobec organu administracji publicznej, który wydał decyzję.

Z dniem doręczenia organowi administracji publicznej oświadczenia o zrzeczeniu się prawa do wniesienia odwołania przez ostatnią ze stron postępowania, decyzja staje się ostateczna i prawomocna.

Decyzja podlega wykonaniu przed upływem terminu do wniesienia odwołania, jeżeli jest zgodna z żądaniem wszystkich stron lub jeżeli wszystkie strony zrzekły się prawa do wniesienia odwołania.

W przypadku zrzeczenia się prawa do wniesienia odwołania nie przysługuje skarga do Sądu Administracyjnego.

z up. BURMISTRZA

Janusz ETOS
KIEROWNIK REFERATU
URZĄDNICTWA

Otrzymują:

1. Energa - Operator S.A., pełn. P. Dariusz Kwidziński, 83-333 Chmielno, ul. Kasztanowa 12
2. Filip Pawłowski, 83-305 Rąb, ul. Przyjazna 11
3. a/a

BURMISTRZ GMINY
ŻUKOWO

Załącznik nr 2

do decyzji nr: UN-Z.6733.1.47.2024.AF z dnia 05.07.2024 r.

**ANALIZA URBANISTYCZNA I FORMALNO – PRAWNA
DO POSTĘPOWANIA ZWIĄZANEGO Z WYDANIEM DECYZJI O USTALENIU LOKALIZACJI
CELU PUBLICZNEGO**zgodnie z art. 4 ust. 2 pkt 1, art. 53 ust. 3 Ustawy z dnia 27 marca 2003 r. o planowaniu
i zagospodarowaniu przestrzennym (tj. Dz. U. z 2023 r. poz. 977 ze zm.)

1. **Opis inwestycji:**
Budowa sieci elektroenergetycznej nn-0,4kV oraz przebudowie sieci nn 0,4kV i stacji transformatorowej SN/nn na terenie części działek nr 86/20, 85/1, 93 położonych w obrębie Miszewko, gmina Żukowo.
2. **Rodzaj inwestycji:**
Obiekt infrastruktury technicznej – budowa sieci elektroenergetycznej nn-0,4kV oraz przebudowie sieci nn 0,4kV i stacji transformatorowej SN/nn.
3. **Funkcja zabudowy i zagospodarowania terenu:**
Budowa, przewodów i urządzeń służących do przesyłania płynów, pary, gazów i energii elektrycznej a także innych obiektów i urządzeń niezbędnych do korzystania z tych przewodów i urządzeń.
4. **Analiza stanu faktycznego i prawnego terenu oraz analiza warunków i zasad zagospodarowania terenu oraz jego zabudowy, wynikających z przepisów odrębnych:**
 - a) określenie obszaru oddziaływania inwestycji: w granicach linii rozgraniczających terenu inwestycji określonych we wniosku,
 - b) położenie: działki nr 86/20, 85/1, 93 położone w obrębie Miszewko, gmina Żukowo,
 - c) określenie stron postępowania: wnioskodawca oraz właściciele i zarządcy nieruchomości objętych wnioskiem,
 - d) istniejąca zabudowa i aktualny sposób zagospodarowania i użytkowania:
 - elementy zagospodarowania terenu: działka prywatna i drogi gminne,
 - e) obsługa w zakresie infrastruktury technicznej i komunikacji:
 - zaopatrzenie w infrastrukturę techniczną – na warunkach i w uzgodnieniu z gestorami odpowiednich sieci,
 - dostęp do drogi publicznej: istniejący układ drogowy,
 - f) ustalenie planu miejscowego: brak planu dla obszaru objętego inwestycją (wyznaczonego zgodnie z załącznikiem graficznym),
 - g) informacja o ewentualnym przystąpieniu do sporządzania planu miejscowego: nie dotyczy;
 - h) obiekty zabytkowe lub ustalone strefy ochrony zabytków: nie dotyczy,
 - i) ochrona dóbr kultury współczesnej: nie dotyczy,
 - j) obiekty chronione lub wyznaczone strefy ochrony przyrody: nie dotyczy
 - k) ochrona środowiska: inwestycja nie zalicza się do przedsięwzięć mogących znacząco oddziaływać na środowisko wymienionych w rozporządzeniu Rady Ministrów z dnia 10 września 2019 r. w sprawie przedsięwzięć mogących znacząco oddziaływać na środowisko (Dz. U. z 2019 r. poz. 1839);
 - l) ochrona zdrowia ludzi: nie dotyczy,
 - m) obiekty i urządzenia uciążliwe lub obowiązujące strefy ochronne i obszary ograniczonego użytkowania: brak,
 - n) istniejące źródła emisji: nie dotyczy,
 - o) informacja o ew. przekroczeniu standardów jakości środowiska: brak,
 - p) inne strefy lub obszary: nie dotyczy,
 - q) występowanie terenów zagrożonych osuwaniem się mas ziemnych: brak.

z up. BURMISTRZA
Janusz Eljasz
KIEROWNIK REFERATU
URBANISTYKI

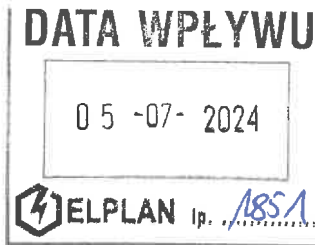

DECYZJA
O USTALENIU LOKALIZACJI INWESTYCJI CELU PUBLICZNEGO

Na podstawie art. 4 ust. 2 pkt 1, art. 50 ust. 1 i ust. 4, art. 51 ust. 1 pkt 2, art. 53 ust. 4 pkt 2, pkt 3 i pkt 8 oraz art. 54 ustawy z dnia 27 marca 2003 r. o planowaniu i zagospodarowaniu przestrzennym (t.j. Dz. U. z 2023r. poz. 977 z późn. zm.) oraz na podstawie art. 104, art. 106 § 1 i art. 107 § 1, § 2 i § 3 ustawy z dnia 14 czerwca 1960 r. Kodeks postępowania administracyjnego (t.j. Dz. U. z 2024r. poz. 572), po rozpatrzeniu wniosku o ustalenie lokalizacji inwestycji celu publicznego wniesionego do tutejszego organu w dniu 15.05.2024r. nr 23088/2024 przez **Energe Operator S.A., repr. przez Pana Dariusza Kwidzińskiego**

ustala się:

lokalizację inwestycji celu publicznego o znaczeniu lokalnym, polegającą na budowie sieci elektroenergetycznej nn-0,4kV oraz przebudowie stacji transformatorowej SN-15kV/nn0,4kV na terenie działek nr: 91/1, 96 położonych w obrębie Miszewko, gmina Żukowo,

w następujący sposób:

1. Rodzaj inwestycji:

Obiekt infrastruktury technicznej – budowa sieci elektroenergetycznej nn-0,4kV oraz przebudowie stacji transformatorowej SN-15kV/nn0,4kV.

2. Funkcja zabudowy i zagospodarowania terenu:

Budowa przewodów i urządzeń służących do przesyłania płynów, pary, gazów, a także innych obiektów i urządzeń niezbędnych do korzystania z tych przewodów i urządzeń.

3. Warunki i wymagania kształtowania ładu przestrzennego:

usytuowanie i rozwiązania techniczne inwestycji powinny być zaprojektowane:

- Charakterystyczne parametry obiektu:
 - długość inwestycji – do 500m
- zgodnie z warunkami określonymi w art. 51 ustawy z dnia 10 kwietnia 1997 r. Prawo energetyczne (t.j. Dz. U. z 2022 r. poz. 1385 ze zm.),
- infrastruktura techniczna powinna być zaprojektowana zgodnie z warunkami określonymi w ustawie o drogach publicznych (t. j. Dz. U. z 2023 r. poz. 645) i w Rozporządzeniu Ministra Infrastruktury z dnia 24 czerwca 2022r. w sprawie przepisów techniczno-budowlanych dotyczących dróg publicznych (Dz. U. poz. 1518),
- z uwzględnieniem istniejącego zagospodarowania terenu – sieci uzbrojenia terenu, naturalnych spadków terenu, a także istniejących cieków i obszarów spływu wód powierzchniowych,
- w sposób zapewniający dogodne warunki budowy, bezpieczną eksploatację.

4. Ochrona środowiska, przyrody i krajobrazu:

- poszczególne elementy inwestycji należy zaprojektować w sposób zapewniający ograniczenie ich oddziaływania na środowisko, z uwzględnieniem potrzeb ochrony środowiska, o których mowa w ustawie Prawo ochrony środowiska, (t.j. Dz. U. z 2024r. poz. 54),

5. Ochrona dziedzictwa kulturowego i zabytków oraz dóbr kultury współczesnej:

- działki nie są położone w strefie ochrony konserwatorskiej,

6. Obsługa w zakresie komunikacji i infrastruktury technicznej:

- zaopatrzenie w infrastrukturę techniczną – na warunkach i w uzgodnieniu z gestorami odpowiednich sieci,
- obsługa w zakresie komunikacji poprzez istniejący układ drogowy i dojazdowy,
- zgodnie z postanowieniem Zarządu dróg Powiatowych w Kartuzach nr ZDP.4.4161.130.2024.MM z dnia 03.06.2024r. (data wpływu 04.06.2024r.):
 - trasę lokalizować max. poza pasem drogowym, natomiast w przypadku wystąpienia konieczności lokalizacji urządzeń w pasie drogowym należy uwzględnić żądania ZDP w Kartuzach, także wymagana jest jej akceptacja przez zarządcę drogi.
 - przejścia poprzeczne podziemne winny być zbliżone do kąta prostego.

- projekt budowlany należy uzgodnić z zarządcą drogi powiatowej.
- projekt musi obejmować rozwiązania konstrukcyjne odbudowy elementów drogi (np. jezdnia, pobocza, chodniki, cieki, korytka ściekowe, itp.), które należy wykonać na etapie realizacji inwestycji.

7. Wymagania dotyczące ochrony interesów osób trzecich:

Wnioskowaną inwestycję należy zaprojektować i realizować w sposób gwarantujący poszanowanie, występujących w obszarze oddziaływania obiektu, uzasadnionych interesów osób trzecich, o których mowa w art. 5 ust. 1 pkt 9 ustawy Prawo budowlane (t.j. Dz. U. z 2024 r. poz. 725), w tym zapewnić dostęp do drogi publicznej, a także zgodnie z zasadami wiedzy technicznej, zapewniając spełnienie wymagań o których mowa w art. 5 ust. 1 ww. ustawy.

8. Granice i sposoby zagospodarowania terenów lub obiektów podlegających ochronie, ustalonych na podstawie odrębnych przepisów, w tym terenów górniczych, a także narażonych na niebezpieczeństwo powodzi oraz zagrożonych osuwaniem się mas ziemnych:

- ochrona obiektów budowlanych na terenach górniczych - ustawa z dnia 9.06.2011 r. Prawo geologiczne i górnicze (t.j. Dz. U. z 2023r. poz. 633 ze zm.) – teren objęty inwestycją nie leży na terenach górniczych.
- ochrona obiektów na terenach zagrożonych osuwaniem mas ziemnych - ustawa z dnia 9.06.2011 r. Prawo geologiczne i górnicze (t.j. Dz. U. z 2023r. poz. 633 ze zm.) - teren objęty inwestycją nie leży na terenach zagrożonych osuwaniem mas ziemnych;
- ochrona przed powodzią - ustawa z dnia 20 lipca 2017r. Prawo wodne (t.j. Dz. U. z 2023 r. poz. 1478 ze zm.) – teren objęty inwestycją nie leży na terenach zagrożonych powodzią;
- ochrona obszaru kolejowego - ustawa z dnia 28 marca 2003 r. o transporcie kolejowym (t.j. Dz. U. z 2024 r. poz. 697) – teren objęty inwestycją nie leży na terenach kolejowych.

9. Część graficzna stanowiąca integralną część niniejszej decyzji, w której wyznacza się linie rozgraniczające teren inwestycji:

Została sporządzona na kopii mapy zasadniczej w skali 1:1000 (załącznik nr 1 i 2).

10. Uzgodnienia i pozwolenia oraz inne dokumenty wymagane do projektu budowlanego inwestycji:

- a) Zarząd Dróg Powiatowych w Kartuzach
- b) uzgodnienia z innymi organami, zgodnie z art. 32, ust. 1, pkt 2 ustawy z dnia 7 lipca 1994r. - Prawo budowlane (t.j. Dz. U. z 2023 r. poz. 682), jeżeli przepisy szczególne wymagają uzyskania pozwoleń, uzgodnień bądź opinii ze względu na specyfikę i charakter inwestycji,

Do wniosku o pozwolenie na budowę, zgodnie z art. 33 ust. 2 pkt 1, pkt 2 i pkt 3 ustawy Prawo budowlane należy dołączyć:

- projekt zagospodarowania działki lub terenu oraz projekt architektoniczno-budowlany w postaci: papierowej - w 3 egzemplarzach albo elektronicznej wraz z opiniami, uzgodnieniami, pozwoleniami i innymi dokumentami, których obowiązek dołączenia wynika z przepisów odrębnych ustaw, lub kopiami tych opinii, uzgodnień, pozwoleń i innych dokumentów;
- oświadczenie o posiadanym prawie do dysponowania nieruchomością na cele budowlane, zgodne ze wzorem określonym w rozporządzeniu Ministra Rozwoju, Pracy i Technologii z dnia 25 czerwca 2021 r. w sprawie wzoru oświadczenia o posiadanym prawie do dysponowania nieruchomością na cele budowlane (Dz. U. poz. 1170),
- decyzję o ustaleniu lokalizacji inwestycji celu publicznego.

UZASADNIENIE

W dniu 15.05.2024r. nr 23088/2024 Energa Operator S.A., repr. przez Pana Dariusza Kwidzińskiego złożyła wniosek o wydanie decyzji o ustaleniu lokalizacji inwestycji celu publicznego o znaczeniu lokalnym, polegającej na budowie sieci elektroenergetycznej nn-0,4kV oraz przebudowie stacji transformatorowej SN-15kV/nn0,4kV na terenie działek nr: 91/1, 96 położonych w obrębie Miszewko, gmina Żukowo.

Wniesiony wniosek spełnia wymagania art. 52 ust. 2 ustawy o planowaniu i zagospodarowaniu przestrzennym.

Tutejszy organ, na podstawie art. 51 ust. 1 pkt 2 ustawy o planowaniu i zagospodarowaniu przestrzennym, jest organem właściwym do wydania wnioskowanej decyzji, sporządzenie projektu decyzji powierzono osobie uprawnionej zgodnie z art. 50 ust. 4 w/w ustawy.

Określona we wniosku inwestycja jest inwestycją celu publicznego gdyż mieści się w zakresie celu publicznego wymienionego w art. 6 pkt 2 ustawy z 21 sierpnia 1997 r. o gospodarce nieruchomościami (t.j. Dz. U. z 2023 r. poz. 344) jako „**budowa i utrzymywanie ciągów drenażowych, przewodów i urządzeń służących do przesyłania płynów, pary, gazów i energii elektrycznej, a także innych obiektów i urządzeń niezbędnych do korzystania z tych przewodów i urządzeń.**”

O wszczęciu postępowania w sprawie wydania niniejszej decyzji strony zawiadomiono zgodnie z art. 53 ust. 1 ustawy o planowaniu i zagospodarowaniu przestrzennym, który stanowi, że strony zawiadamia się w drodze obwieszczeń, a inwestora oraz właścicieli i użytkowników wieczystych nieruchomości, na których przewiduje się zrealizowanie inwestycji opisanej w decyzji, zawiadamia się na piśmie. **Obwieszczenie umieszczono na okres 14 dni, tj. od dnia 20.05.2024r. do dnia 03.06.2024r., na tablicy informacyjnej znajdującej się w Urzędzie Gminy w Żukowie.**

Zgodnie z art. 53 ust. 3 ustawy o planowaniu i zagospodarowaniu przestrzennym w trakcie postępowania dokonano analizy warunków i zasad zagospodarowania terenu oraz jego zabudowy wynikających z przepisów odrębnych, oraz analizy stanu faktycznego i prawnego terenu, na którym przewiduje się realizację przedmiotowej inwestycji.

Na terenie przewidzianym pod realizację przedmiotowej inwestycji brak jest obowiązującego planu miejscowego. Zgodnie z art. 4 ust. 2 ustawy o planowaniu i zagospodarowaniu przestrzennym w przypadku braku miejscowego planu zagospodarowania przestrzennego określenie sposobów zagospodarowania terenu i warunków zabudowy terenu następuje w drodze decyzji o warunkach zabudowy i zagospodarowania terenu, przy czym lokalizację inwestycji celu publicznego ustala się w drodze decyzji o lokalizacji inwestycji celu publicznego.

Teren wg rejestru ewidencji gruntów jest sklasyfikowany jako zurbanizowane tereny niezabudowane lub w trakcie zabudowy Bp oraz drogi dr wobec czego nie ma zastosowania w przedmiotowym postępowaniu obowiązek uzgodnienia projektu decyzji zgodnie z art. 53 ust. 4 pkt. 6 ustawy o zagospodarowaniu przestrzennym ze Starostwem Powiatowym w Kartuzach i Państwowym Gospodarstwem Wodnym Wody Polskie Zarządem Zlewni w Gdańsku

Decyzja niniejsza wydana została po uzyskaniu uzgodnień oraz opinii z:

- **Państwowa Inspekcja Sanitarna** – zgodnie z art. 53. ust. 5 ustawy z dnia 27.03.2003r. o planowaniu i zagospodarowaniu przestrzennym - w przypadku niezajęcia stanowiska przez organ uzgadniający w terminie 2 tygodni od dnia doręczenia wystąpienia o uzgodnienie – uzgodnienie uważa się za dokonane
- **Zarząd Dróg Powiatowych** – postanowienie nr ZDP.4.4161.130.2024.MM z dnia 03.06.2024r.

W trakcie prowadzonego postępowania strony nie wniosły uwag i wniosków.

Przeprowadzone postępowanie wykazało, że zamierzenie jest zgodne z przepisami odrębnymi. Zatem zgodnie z art. 56 ustawy o planowaniu i zagospodarowaniu przestrzennym nie można było odmówić ustalenia przedmiotowej lokalizacji inwestycji celu publicznego. Biorąc pod uwagę powyższe orzeczono jak w sentencji niniejszej decyzji.

Pouczenie:

Od niniejszej decyzji służy stronom wniesienie odwołania do Samorządowego Kolegium Odwoławczego w Gdańsku za pośrednictwem Burmistrza Gminy Żukowo w terminie 14 dni licząc od dnia doręczenia decyzji.

W trakcie biegu terminu do wniesienia odwołania strona może zrzec się prawa do wniesienia odwołania wobec organu administracji publicznej, który wydał decyzję.

Z dniem doręczenia organowi administracji publicznej oświadczenia o zrzeczeniu się prawa do wniesienia odwołania przez ostatnią ze stron postępowania, decyzja staje się ostateczna i prawomocna.

Decyzja podlega wykonaniu przed upływem terminu do wniesienia odwołania, jeżeli jest zgodna z żądaniem wszystkich stron lub jeżeli wszystkie strony zrzekły się prawa do wniesienia odwołania.

W przypadku zrzeczenia się prawa do wniesienia odwołania nie przysługuje skarga do Sądu Administracyjnego.

z up. BURMISTRZA
Janusz Elas
KIEROWNIK REFERATU
URBANISTYKI

**BURMISTRZ
GMINY ŻUKOWO**

Lista stron:

1. Energa-Operator S.A., repr. przez Dariusza Kwidzińskie, ul. Kasztanowa 12, 83-333 Chmielno
2. PGI 8 Sp. z o.o., ul. Żwirki i Wigury 2A, 86-100 Świecie
3. Powiat Kartuski, ul. Dworcowa 1, 83-300 Kartuzy
4. Aa.

Do wiadomości:

1. Marszałek Województwa Pomorskiego – Departament Rozwoju Regionalnego i Przestrzennego,
ul. Okopowa 21/27, 80-810 Gdańsk
(na podstawie art. 57 ust. 4 ustawy z dnia 27 marca 2003 r. o planowaniu i zagospodarowaniu
przestrzennym - t.j. Dz. U. z 2023r. poz. 977)

OPŁATĘ SKARBOWĄ ZA DECYZJĘ

W WYS. 598,00 ZŁ na podstawie art. 1

ustawy z dnia 16.11.2006 r. o opłacie skarbowej

(t.j. Dz. U. z 2022r. poz. 2142 z późn. zm.)

UISZCZONO DNIA: 14.05.2024r.

**ANALIZA URBANISTYCZNA I FORMALNO – PRAWNA
DO POSTĘPOWANIA ZWIĄZANEGO Z WYDANIEM DECYZJI O USTALENIU LOKALIZACJI
CELU PUBLICZNEGO**

zgodnie z art. 4 ust. 2 pkt 1, art. 53 ust. 3 Ustawy z dnia 27 marca 2003 r. o planowaniu i zagospodarowaniu przestrzennym (t.j. Dz. U. z 2023r. poz. 977 z późn. zm.)

1. **Opis inwestycji:**
Budowa sieci elektroenergetycznej nn-0,4kV oraz przebudowie stacji transformatorowej SN-15kV/nn0,4kV na terenie działek nr: 91/1, 96 położonych w obrębie Miszewko, gmina Żukowo.
2. **Rodzaj inwestycji:**
Obiekt infrastruktury technicznej – budowa sieci elektroenergetycznej nn-0,4kV oraz przebudowie stacji transformatorowej SN-15kV/nn0,4kV.
3. **Funkcja zabudowy i zagospodarowania terenu:**
Budowa, przewodów i urządzeń służących do przesyłania płynów, pary, gazów, a także innych obiektów i urządzeń niezbędnych do korzystania z tych przewodów i urządzeń.
4. **Analiza stanu faktycznego i prawnego terenu oraz analiza warunków i zasad zagospodarowania terenu oraz jego zabudowy, wynikających z przepisów odrębnych:**
 - a) określenie obszaru oddziaływania inwestycji: w granicach linii rozgraniczających terenu inwestycji określonych we wniosku,
położenie: działki nr: 91/1, 96 położone w obrębie Miszewko, gmina Żukowo,
 - b) określenie stron postępowania: wnioskodawca oraz właściciele nieruchomości objętych wnioskiem
 - c) istniejąca zabudowa i aktualny sposób zagospodarowania i użytkowania:
– elementy zagospodarowania terenu: droga powiatowa, działki prywatna,
 - d) obsługa w zakresie infrastruktury technicznej i komunikacji:
– zaopatrzenie w prąd – na warunkach i w uzgodnieniu z gestorami odpowiednich sieci,
– dostęp do drogi publicznej: istniejący układ drogowy,
 - e) ustalenia planu miejscowego: brak planu dla obszaru objętego inwestycją (wyznaczonego zgodnie z załącznikiem graficznym),
 - f) informacja o ewentualnym przystąpieniu do sporządzania planu miejscowego: Uchwała Nr XXI / 216/2012 Rady Miejskiej w Żukowie z dnia 28 czerwca 2012 r. w sprawie przystąpienia do sporządzenia miejscowego planu zagospodarowania przestrzennego dla części wsi Miszewko w rejonie ulic: Lotniczej i Admirala Andrzeja Karwety.,
 - g) obiekty zabytkowe lub ustalone strefy ochrony zabytków: nie dotyczy,
 - h) ochrona dóbr kultury współczesnej: nie dotyczy,
 - i) obiekty chronione lub wyznaczone strefy ochrony przyrody: nie dotyczy,
 - j) ochrona środowiska: inwestycja nie zalicza się do przedsięwzięć mogących znacząco oddziaływać na środowisko wymienionych w rozporządzeniu Rady Ministrów z dnia 10 września 2019 r. w sprawie przedsięwzięć mogących znacząco oddziaływać na środowisko (Dz. U. poz. 1839).
 - k) ochrona zdrowia ludzi: nie dotyczy,
 - l) obiekty i urządzenia uciążliwe lub obowiązujące strefy ochronne i obszary ograniczonego użytkowania: nie dotyczy,
 - m) istniejące źródła emisji: nie dotyczy,
 - n) informacja o ew. przekroczeniu standardów jakości środowiska: brak,
 - o) inne strefy lub obszary: nie dotyczy,
 - p) występowanie terenów zagrożonych osuwaniem się mas ziemnych: brak,

z up. BURMISTRZA
Janusz Elias
**KIEROWNIK REFERATU
URBANISTYKI**