

Nr sprawy: PZ.293.1820.2024

Nr postępowania: 0111/IZ01GM/17353/04766/24/P

Informacje o postępowaniu

pn. „Nasadzenia drzew na podstawie uzyskanych decyzji administracyjnych na terenie PLK SA Zakładu Linii Kolejowych w Warszawie, pielęgnacja nasadzonej zieleni w ciągu trzech lat od daty odbioru”.

I. Informacje ogólne

1. Postępowanie prowadzone jest na podstawie Regulaminu udzielania zamówień logistycznych przez PKP Polskie Linie Kolejowe S.A. (dalej: Regulamin) dostępnego pod adresem: <https://platformazakupowa.plk-sa.pl> w zakładce Regulacje i procedury procesu zakupowego.
2. Postępowanie prowadzone jest w trybie zapytanie ofertowego otwartego.

II. Przedmiot zamówienia

1. Przedmiotem zamówienia jest nasadzenie drzew na podstawie uzyskanych decyzji administracyjnych na terenie PLK SA Zakładu Linii Kolejowych w Warszawie. Przedmiot zamówienia został szczegółowo opisany w Opisie Przedmiotu Zamówienia (dalej jako: „OPZ”), stanowiącym Załącznik nr 1 do Informacji o postępowaniu.
2. Termin realizacji zamówienia: Umowa obowiązuje do dnia 30 listopada 2027r, przy czym nasadzenie drzew obowiązuje do 30 listopada 2024r. oraz pielęgnacja drzew do dnia 30 listopada 2027r.
3. Zamawiający nie wyraża zgody na powierzenie podwykonawcom przedmiotu zamówienia.

III. Warunki udziału w postępowaniu

1. O udzielenie zamówienia może ubiegać się wykonawca, który wykaże, że wykonał 2 lub więcej usług dotyczących nasadzeń i pielęgnacji drzew na łączną kwotę min. 30 000 zł netto, w okresie 3 lat przed upływem terminu składania ofert, a jeżeli okres prowadzenia działalności jest krótszy - w tym okresie, wraz z podaniem ich wartości, przedmiotu, dat wykonania i podmiotów, na rzecz których Usługi zostały wykonane, oraz załączeniem



PKP POLSKIE LINIE KOLEJOWE S.A.

dowodów określających czy te Usługi zostały wykonane lub są wykonywane należycie, przy czym dowodami, o których mowa, są referencje bądź inne dokumenty wystawione przez podmiot, na rzecz którego Usługi były wykonywane, a w przypadku świadczeń okresowych lub ciągłych są wykonywane (załącznik nr 2 do informacji o postępowaniu)..

IV. Wymagane dokumenty

1. Wykonawca jest zobowiązany złożyć wraz z ofertą:
 - 1) aktualny odpis lub informację z Krajowego Rejestru Sądowego, Centralnej Ewidencji i Informacji o Działalności Gospodarczej lub innego właściwego rejestru;
 - 2) pełnomocnictwo dla osób składających w imieniu Wykonawcy oświadczenia woli lub innych oświadczeń, jeżeli umocowanie tych osób do składania oświadczeń w imieniu Wykonawcy nie wynika z CEIDG/KRS;
 - 3) oświadczenie o niepodleganiu wykluczeniu na podstawie art. 7 ust. 1 ustawy z dnia 13 kwietnia 2022 r. o szczególnych rozwiązaniach w zakresie przeciwdziałania wspieraniu agresji na Ukrainę oraz służących ochronie bezpieczeństwa narodowego, zgodne ze wzorem stanowiącym Załącznik nr 3 do Informacji o postępowaniu.
 - 4) formularz ofertowy (według wzoru stanowiącego Załącznik nr 4 do informacji o postępowaniu),
 - 5) oświadczenie o doświadczeniu zawodowym stanowiący załącznik nr 2 do informacji o postępowaniu,
 - 6) w przypadku wadium wniesionego w formie pieniężnej – potwierdzenie wykonania przelewu.
2. Zamawiający dopuszcza złożenie dokumentów w postaci odwzorowań cyfrowych (skanów, zdjęć) dokumentów sporządzonych w formie pisemnej lub w postaci dokumentów elektronicznych podpisanych kwalifikowanym podpisem elektronicznym, podpisem zaufanym lub osobistym.
3. Zamawiający wymaga złożenia dokumentów sporządzonych w j. polskim. Dokumenty sporządzone w języku obcym należy złożyć wraz z tłumaczeniem na język polski. Zamawiający dopuszcza możliwość opisaną w § 11 ust. 5 Regulaminu.
4. Dokumenty, o których mowa w ust. 1 pkt 2, 3, 4, 5 muszą być podpisane zgodnie z reprezentacją wynikającą z wpisu do właściwego rejestru (KRS/CEIDG) albo udzielonymi pełnomocnictwami lub innymi dokumentami potwierdzającymi umocowanie do reprezentowania Wykonawcy.



PKP POLSKIE LINIE KOLEJOWE S.A.

5. Wykonawca składa dokumenty jako załączniki do Formularza złożenia oferty dostępnego na Platformie Zakupowej.

V. Sposób złożenia oferty

1. Wykonawca składa ofertę poprzez uzupełnienie Formularza złożenia oferty dostępnego bezpośrednio na Platformie Zakupowej.
2. Wykonawca jest zobowiązany wskazać w Formularzu złożenia oferty, w pozycji:
 - „Nasadzenia drzew” – oferowaną cenę netto oraz brutto za całość zamówienia.
3. Podana w ofercie cena musi uwzględniać wszystkie wymagania OPZ oraz obejmować wszystkie koszty bezpośrednie i pośrednie, jakie poniesie Wykonawca z tytułu terminowego i prawidłowego wykonania całości przedmiotu zamówienia.

VI. Kryteria oceny ofert

1. Zamawiający dokona oceny złożonych ofert na podstawie poniższych kryteriów:

Cena – 100%

2. Każdej z ofert Zamawiający przydzieli punkty zgodnie z poniższym wzorem:

$$P_b = \frac{C_n}{C_b} \times 100 \text{ pkt}$$

gdzie:

P_b – liczba punktów oferty badanej

C_b – cena łączna oferty badanej

C_n – cena łączna oferty najkorzystniejszej

3. Wynik punktacji zostanie zaokrąglony do 2 miejsc po przecinku.

VII. Informacje dodatkowe

1. Termin związania ofertą wynosi 30 dni kalendarzowych i rozpoczyna się wraz z upływem terminu składania ofert.
2. Wynagrodzenie należne Wykonawcy będzie płatne na podstawie prawidłowo wystawionej faktury VAT w ciągu 30 dni od jej dostarczenia Zamawiającemu, a w przypadku Wykonawcy niebędącego podatnikiem podatku od towarów i usług, na podstawie prawidłowo wystawionego rachunku.



PKP POLSKIE LINIE KOLEJOWE S.A.

3. Wszelka komunikacja pomiędzy Zamawiającym a Wykonawcami odbywa się przy pomocy Platformy Zakupowej za pośrednictwem modułu Korespondencji.
4. Pod adresem: <https://platformazakupowa.plk-sa.pl> w zakładce Regulacje i procedury procesu zakupowego jest dostępny Podręcznik dla Wykonawców opisujący sposób korzystania z Platformy Zakupowej. Wykonawca może również skorzystać z pomocy technicznej dostępnej pod nr tel.: 48 22 576 87 56 e-mail: pomoc-pz2@marketplanet.pl w dni robocze od poniedziałku do piątku w godz. 8:00 – 16:00
5. Do realizacji zamówienia zastosowanie będą miały Ogólne Warunki Umowy stanowiące Załącznik nr 5 do Informacji o postępowaniu.
6. Składając ofertę w postępowaniu Wykonawca tym samym oświadcza, że zapoznał się z Klauzulą informacyjną RODO zawartą w rozdziale VIII Informacji o postępowaniu oraz zrealizował obowiązek, o którym mowa w ust. 3 tej Klauzuli.
7. Zamawiający przewiduje zapłatę za wykonanie zadania w następujących transzach:
 - I transza (40% wartości zlecenia netto) po wykonaniu nasadzeń i protokolarnym odbiorze,
 - II transza (20% wartości zlecenia netto) po pierwszym roku od dnia odbioru
 - III transza (20% wartości zlecenia netto) po upływie dwóch lat od odbioru
 - IV transza (20% wartości zlecenia netto) po upływie trzech lat od odbioruFaktura płatna będzie na rachunek Wykonawcy w ciągu 30 dni od daty jej wpływu do Zamawiającego.

VIII. Wadium

1. Zamawiający żąda od Wykonawców zabezpieczenia oferty wadium.
2. Każdy Wykonawca zobowiązany jest zabezpieczyć swą ofertę wadium w wysokości:
- 2 800,00 PLN
3. Wadium może być wnoszone w jednej lub w kilku następujących formach:
 - 1) pieniądzu;
 - 2) poręczeniach bankowych, gwarancjach bankowych;
 - 3) gwarancjach ubezpieczeniowych.
4. Wadium wnoszone w pieniądzu wpłaca się przelewem na rachunek bankowy Zamawiającego nr **76 1020 1026 0000 1502 0287 4204**. Rachunek bankowy, na którym przechowywane jest wadium wniesione w pieniądzu oprocentowany jest na 0,00%.
5. Wykonawca jest zobowiązany podać w treści przelewu bankowego numer referencyjny Postępowania zakupowego.



PKP POLSKIE LINIE KOLEJOWE S.A.

6. W przypadku wyboru przez Wykonawcę gwarancji jako formy wniesienia wadium, gwarancja ma być co najmniej gwarancją bezwarunkową, nieodwołalną i płatną na pierwsze żądanie Zamawiającego przy czym gwarancja powinna umożliwić złożenie tego żądania według wyboru Zamawiającego w formie pisemnej albo oświadczenia woli złożonego w postaci elektronicznej opatrzonego kwalifikowanym podpisem elektronicznym, na wskazany w tym celu w treści gwarancji adres poczty elektronicznej. Do gwarancji zastosowanie będzie miało prawo polskie. Zamawiający wskazuje, że sposób wnoszenia żądania wypłaty z gwarancji musi umożliwiać wniesienie takiego żądania do upływu terminu związania ofertą.
- 6a. Gwarancja powinna być wystawiona przez bank lub zakład ubezpieczeń, którego działalność jest prowadzona w sposób prawidłowy, ostrożny oraz stabilny. Pochodzące z obszaru Federacji Rosyjskiej i Republiki Białorusi ww. instytucje, PKP Polskie Linie Kolejowe S.A. traktuje jako istotną wątpliwość, co do tego, że działalność tych podmiotów spełnia ww. wymóg. W konsekwencji PKP Polskie Linie Kolejowe S.A. uznaje, że w postępowaniach o udzielenie zamówienia publicznego, wystawienie gwarancji bankowej lub ubezpieczeniowej dotyczącej wadium przez bank lub zakład ubezpieczeń pochodzący z ww. obszaru, nie stanowi wniesienia wadium.
- 6b. Zamawiający wymaga aby Beneficjentem gwarancji wadialnej była PKP Polskie Linie Kolejowe S.A. ul. Targowa 74, 03-734 Warszawa.
7. Wadium w postaci gwarancji bankowej lub gwarancji ubezpieczeniowej, w zależności od formy, w jakiej dokument został sporządzony, należy złożyć w następujący sposób:
 - 1) w przypadku dokumentu sporządzonego w formie elektronicznej – podpisany kwalifikowanym podpisem elektronicznym przez wystawcę dokumentu należy złożyć wraz z ofertą;
 - 2) w przypadku dokumentu sporządzonego w formie pisemnej – należy przekazać go Zamawiającemu na adres wskazany w roz. I ust. 1 SWZ w kopercie oznaczonej „*Oryginał wadium w Postępowaniu zakupowym 0111/IZ01GM/17353/04766/24/P*” przed terminem składania ofert. Jednocześnie wraz z ofertą należy złożyć elektroniczne odwzorowanie (skan) dokumentu.
8. Jeśli wadium jest wnoszone w pieniądzu, do oferty należy dołączyć dokument potwierdzający wniesienie wadium przez Wykonawcę, zgodnie z roz. IV ust. 1 pkt 6).
9. Wadium wniesione w pieniądzu będzie skutecznie wniesione tylko wówczas, gdy bank prowadzący rachunek Zamawiającego potwierdzi, że otrzymał taki przelew przed upływem terminu składania ofert.
10. Zamawiający zwraca niezwłocznie wadium, jeżeli:
 - 1) upłynął termin związania ofertą;



PKP POLSKIE LINIE KOLEJOWE S.A.

- 2) unieważniono Postępowanie zakupowe lub zamknięto Postępowanie zakupowe bez dokonania wyboru oferty;
 - 3) zawarto Umowę zakupową.
11. Zamawiający zwraca niezwłocznie wadium na wniosek Wykonawcy:
- 1) który wycofał ofertę przed upływem terminu składania ofert;
 - 2) którego oferta została odrzucona.
12. Złożenie przez Wykonawcę, którego oferta została odrzucona, wniosku o zwrot wadium jest równoznaczne ze zrzeczeniem się przez Wykonawcę prawa do wniesienia skargi.
13. Jeżeli wadium wniesiono w pieniądzu, Zamawiający zwraca je wraz z odsetkami wynikającymi z umowy rachunku bankowego, na którym było ono przechowywane, pomniejszone o koszty prowadzenia rachunku bankowego oraz prowizji bankowej za przelew pieniędzy na rachunek bankowy wskazany przez Wykonawcę.
14. Zamawiający żąda ponownego wniesienia wadium przez Wykonawcę, któremu zwrócono wadium na podstawie ust. 10, jeżeli w wyniku rozstrzygnięcia skargi jego oferta została wybrana jako najkorzystniejsza. Wykonawca wnosi wadium w terminie określonym przez Zamawiającego.
15. Zamawiający zatrzymuje wadium wraz z odsetkami, jeżeli Wykonawca, którego oferta została wybrana:
- 1) odmówił podpisania Umowy zakupowej na warunkach określonych w ofercie;
 - 2) nie wniósł wymaganego zabezpieczenia należytego wykonania umowy;
 - 3) zawarcie Umowy zakupowej stało się niemożliwe z przyczyn leżących po stronie Wykonawcy.

IX. Klauzula informacyjna RODO

1. Zamawiający działając na mocy art. 13 Rozporządzenia Parlamentu Europejskiego i Rady (UE) 2016/679 z dnia 27 kwietnia 2016 r. w sprawie ochrony osób fizycznych w związku z przetwarzaniem danych osobowych i w sprawie swobodnego przepływu takich danych oraz uchylenia dyrektywy 95/46/WE (ogólne rozporządzenie o ochronie danych) (Dz. Urz. UE L 119 z 2016 r., str. 1-88), zwanego dalej: „RODO”, informuje Pana/Panią¹, że:
 - 1) Administratorem Danych Osobowych jest PKP Polskie Linie Kolejowe Spółka Akcyjna, zwana dalej Spółką, z siedzibą pod adresem: 03-734, Warszawa, ul. Targowa 74;
 - 2) w Spółce, funkcjonuje adres e-mail: iod.plk@plk-sa.pl Inspektora Ochrony Danych w PKP Polskie Linie Kolejowe S.A., udostępniony osobom, których dane osobowe są przetwarzane przez Spółkę;

¹ dotyczy osoby fizycznej, osoby fizycznej prowadzącej jednoosobową działalność gospodarczą, pełnomocnika Wykonawcy będącego osobą fizyczną, członka organu zarządzającego Wykonawcy będącego osobą fizyczną lub osoby fizycznej skierowanej do przygotowania i przeprowadzenia postępowania o udzielenie Zamówienia



PKP POLSKIE LINIE KOLEJOWE S.A.

- 3) dane osobowe będą przetwarzane w celu:
 - a) przeprowadzenia postępowania o udzielenie Zamówienia;
 - b) wyłonienia wykonawcy oraz udzielenia Zamówienia poprzez zawarcie Umowy;
 - c) przechowywania dokumentacji postępowania o udzielenie Zamówienia na wypadek kontroli prowadzonej przez uprawnione organy i podmioty;
 - d) przekazania dokumentacji postępowania o udzielenie Zamówienia do archiwum, a następnie jej zbrakowania (trwałego usunięcia i zniszczenia);w zakresie: dane zwykłe – imię, nazwisko, zajmowane stanowisko, miejsce pracy, a także w przypadku złożenia pełnomocnictwa, oświadczeń i innych dokumentów - dane osobowe w nim zawarte;
- 4) podstawą prawną przetwarzania danych osobowych przez Spółkę jest art. 6 ust. 1 lit. c i f RODO, przy czym za prawnie uzasadniony interes Spółki wskazuje się konieczność przeprowadzenia postępowania o udzielenie Zamówienia;
- 5) dane osobowe mogą być udostępniane innym odbiorcom na podstawie przepisów prawa, w szczególności podmiotom przetwarzającym na podstawie zawartych umów;
- 6) dane osobowe mogą być przekazane do państwa nienależącego do Europejskiego Obszaru Gospodarczego (państwa trzeciego) lub organizacji międzynarodowej w rozumieniu RODO, w ramach powierzenia przetwarzania danych osobowych lub udostępnienia na mocy przepisów prawa, przy czym, zawsze przy spełnieniu jednego z warunków:
 - a) Komisja Europejska stwierdziła, że to państwo trzecie lub organizacja międzynarodowa zapewnia odpowiedni stopień ochrony danych osobowych, zgodnie z art. 45 RODO,
 - b) państwo trzecie lub organizacja międzynarodowa zapewnia odpowiednie zabezpieczenia i obowiązują tam egzekwowalne prawa osób, których dane dotyczą i skuteczne środki ochrony prawnej, zgodnie z art. 46 RODO,
 - c) zachodzi przypadek, o którym mowa w art. 49 ust. 1 akapit drugi RODO przy czym dane te zostaną wówczas w sposób odpowiedni zabezpieczone, a Wykonawca ma prawo do uzyskania dostępu do kopii tych zabezpieczeń pod wskazanym w pkt 2 powyżej adresem e-mail;
- 7) dane osobowe będą przechowywane zgodnie z przepisami prawa w okresie przeprowadzenia postępowania o udzielenie Zamówienia, realizacji Umowy oraz przez okres, w którym Spółka będzie realizowała cele wynikające z prawnie uzasadnionych interesów administratora danych, które są związane przedmiotowo z Umową lub obowiązkami wynikającymi z przepisów prawa powszechnie obowiązującego;



PKP POLSKIE LINIE KOLEJOWE S.A.

- 8) ma Pani/Pan prawo do żądania dostępu do danych osobowych Pani/Pana dotyczących oraz ich sprostowania, usunięcia lub ograniczenia przetwarzania oraz prawo do wniesienia sprzeciwu wobec ich przetwarzania, a także prawo do przenoszenia danych;
 - 9) w przypadku, gdy realizacja Pani/Pana żądania do dostępu do danych osobowych Pani/Pana dotyczących oraz ich ograniczenia przetwarzania wymagałoby niewspółmiernie dużego wysiłku, Zamawiający może żądać od Pani/Pana wskazania dodatkowych informacji mających na celu sprecyzowanie żądania;
 - 10) ma Pani/Pan prawo do wniesienia skargi do organu nadzorczego, tzn. Prezesa Urzędu Ochrony Danych Osobowych;
 - 11) Spółka nie będzie przeprowadzać zautomatyzowanego podejmowania decyzji, w tym profilowania na podstawie podanych danych osobowych.
2. Wykonawca zobowiązuje się poinformować w imieniu Zamawiającego wszystkie osoby fizyczne kierowane ze strony Wykonawcy do realizacji Zamówienia oraz osoby fizyczne prowadzące działalność gospodarczą, które zostaną wskazane przez Wykonawcę jako podwykonawca, a których dane osobowe zawarte są w składanej ofercie lub jakimkolwiek załączniku lub dokumencie składanym w postępowaniu o udzielenie Zamówienia, o:
- 1) fakcie przekazania danych osobowych Zamawiającemu;
 - 2) przetwarzaniu danych osobowych przez Zamawiającego.
3. Wykonawca zobowiązuje się, powołując się na art. 14 RODO, wykonać w imieniu Zamawiającego obowiązek informacyjny wobec osób, o których mowa w ust. 2, przekazując im treść klauzuli informacyjnej, o której mowa w ust. 1, wskazując jednocześnie tym osobom Wykonawcę jako źródło pochodzenia danych osobowych, którymi dysponował będzie Zamawiający.

Załączniki:

Załącznik nr 1 – Opis Przedmiotu Zamówienia

Załącznik nr 2 – Oświadczenie o doświadczeniu zawodowym

Załącznik nr 3 – Oświadczenie o niepodleganiu wykluczeniu na podstawie art. 7 ust. 1 Ustawy z dnia 13 kwietnia 2022 r. o szczególnych rozwiązaniach w zakresie przeciwdziałania wspieraniu agresji na Ukrainę oraz służących ochronie bezpieczeństwa narodowego

Załącznik nr 4 – Formularz ofertowy

Załącznik nr 5 – Ogólne Warunki Umowy

Warszawa, dn. 09.09.2024r.

IZ01DO.4515.31.2024.AR.1

OPIS PRZEDMIOTU ZAMÓWIENIA

Nazwa zamówienia:

„Nasadenia drzew na podstawie uzyskanych decyzji administracyjnych na terenie PLK SA Zakładu Linii Kolejowych w Warszawie, pielęgnacja nasadzonej zieleni w ciągu trzech lat od daty odbioru”

Zamawiający:

PKP Polskie Linie Kolejowe S.A 03-734 Warszawa, ul. Targowa 74, zarejestrowana w KRS pod nr 0000037568 prowadzonym przez Sąd Rejonowy dla m. st. Warszawy XIV Wydział Gospodarczy, NIP: 113-23-16-427, REGON 017319027. Zakład Linii Kolejowych w Warszawie ul. Chodakowska 50; 03-816 Warszawa.

Rodzaj zamówienia: Usługi

ZAAKCEPTOWAŁ

.....
Data, podpis kierującego Organizacją merytoryczną

Opracowała:
Amanda Romejko
tel. 22 47 27 89

.....
Data, podpis

Spis treści

1. Wykaz użytych pojęć.....	3
2. Ogólne informacje o przedmiocie zamówienia	3
3. Rodzaj zamawianych usług.....	3
4. Miejsce realizacji zamówienia.....	4
5. Harmonogram realizacji zamówienia.....	4
6. Materiały.....	4
7. Prawo opcji	4
8. Zamówienia dodatkowe	5
9. Podwykonawcy	5
10. Kary umowne.....	5
11. Termin i warunki gwarancji.....	5
12. Załączniki	5

1. Wykaz użytych pojęć

OPZ – Opis Przedmiotu Zamówienia

Wykonawca - osoba fizyczna, osoba prawna albo jednostka organizacyjna nieposiadająca osobowości prawnej, która ubiega się o udzielenie Zamówienia, złożyła ofertę lub zawarła Umowę zakupową lub Umowę centralną

Zamawiający – PKP Polskie Linie Kolejowe S.A 03-734 Warszawa, ul. Targowa 74, zarejestrowana w KRS pod nr 0000037568 prowadzonym przez Sąd Rejonowy dla m. st. Warszawy XIV Wydział Gospodarczy, NIP: 113-23-16-427, REGON 017319027 Zakład Linii Kolejowych w Warszawie ul. Chodakowska 50; 03-816 Warszawa.

2. Ogólne informacje o przedmiocie zamówienia

Przedmiotem zamówienia jest wykonanie nasadzeń drzew na podstawie oznaczonych poniżej decyzji administracyjnych:

- 1) Decyzja Prezydenta Miasta Płocka znak: WKŚ-II.3131.400.2022.KN
- 2) Decyzja nr 205/23 Zarządu Dzielnicy Wola Miasta Stołecznego Warszawy znak UD-XVII-WOŚ-Z.6131.286.2023.LHE
- 3) Decyzja nr 35/2023 Zarządu Dzielnicy Praga Północ Miasta Stołecznego Warszawy znak UD-VII-WOŚ.6131.70.2022.PBA

3. Rodzaj zamawianych usług

3.1 Nasadzenia będą obejmować w szczególności:

- 1) 600 sztuk krzewów gatunku Irga błyszcząca (*Cotoneaster lucidus*) w formie żywoplotu o długości 300 metrów na działce nr 967/2 ob. Wyszogrodzka w Płocku
- 2) 1 szt. drzewa gatunku Sosna zwyczajna (*Pinus sylvestris*) o wysokości minimum 1,5 m, na terenie działki ew. 203/4 ob. 6-07-06 w Warszawie
- 3) 30 sztuk drzew gatunku klon zwyczajny odm. Globosum na działce nr 6/12 z obrębu 4-18-09 w Warszawie

3.2 Nasadzenia należy wykonać zgodnie ze sztuką ogrodniczą oraz poddać zabiegom pielęgnacyjnym w okresie 3 lat od wykonania nasadzeń.

3.3 Po posadzeniu drzewa należy zabezpieczyć palikami z poprzecznymi ryglami. Pień drzewa należy przywiązać do palików.

3.3 Przed sadzeniem irgi błyszczącej, Wykonawca powinien przygotować glebę poprzez jej wzbogacenie kompostem lub obornikiem. Następnie, sadzonki irgi błyszczącej należy umieścić w odstępach około 50 cm.

3.4 Przez pielęgnację w okresie trzech lat rozumie się w szczególności następujące działania:

1) Podlewanie (ilość oraz częstotliwość podlewania zgodnie z wymaganiami dla danego gatunku). W okresie letnim, Wykonawca ma obowiązek odpowiednio zwiększyć ilość wody używanej do podlewania

2) Formowanie żywopłotu w przypadku nasadzeń Irga Błyszcząca, przycinanie zgodnie ze sztuką ogrodniczą

3) Wymiana zniszczonych, oraz martwych roślin na nowe.

4) Kompostowanie, ściółkowanie, nawożenie

3.6 Wykonawca musi uporządkować teren po wykonanych pracach opisanych w pkt. 3.1 – 3.4 niniejszego OPZ i wywieźć pozostały materiał poza teren wycinki i zagospodarować zgodnie z ustawą o odpadach.

3.7 Wykonawca nasadzeń zobowiązany jest do pokrycia wszelkich ewentualnych szkód związanych z realizacją prac np. uszkodzenia krawężników, chodników, zieleni itp.

3.8 Wykonawca, w trakcie wykonywania nasadzeń, ma obowiązek zapewnić bezpieczeństwo osób trzecich, oraz jest odpowiedzialny za wszelkie szkody powstałe w związku z ich prowadzeniem..

4. Miejsce realizacji zamówienia

1. Działka nr 967/2 ob. Wyszogrodzka Płock – Teren ISE Kutno
2. Działka nr 203/4 ob. 6-07-06 Warszawa – Teren ISE Warszawa Zachód
3. Działka nr 6/12 ob. 4-18-09 Warszawa – Teren ISE Warszawa Wschód

5. Harmonogram realizacji zamówienia

Termin realizacji:

- 1) Nasadzenia drzew - do dnia 30 listopada 2024 roku.
- 2) Pielęgnacja: 36 miesięcy od dnia odbioru nasadzeń.

6. Materiały

6.1 Materiał roślinny używany do nasadzeń zastępczych powinien odpowiadać standardom jakości zieleni tj. być dojrzały, wyselekcjonowany, rodzimej produkcji. Rośliny przeznaczone pod nasadzenia powinny posiadać dobrze wykształcone bryły korzeniowe, proste pnie i korony uformowane stosownie do wymaganego obwodu pnia min. 18 cm (pomiar na wys. 100 cm). Bez oznak chorób grzybowych i szkodników.

7. Prawo opcji

Zamawiający nie przewiduje prawa opcji

8. Zamówienia dodatkowe

Zamawiający nie przewiduje zamówień dodatkowych.

9. Podwykonawcy – określono w Umowie

10. Kary umowne – określono w Umowie

11. Termin i warunki gwarancji – określono w Umowie

12. Załączniki

12.1 Mapy

a) Mapa 967/2 ob. Wyszogrodzka Płock

b) Mapa 203/4 ob. 6-07-06 Warszawa

c) Mapa 6/12 ob. 4-18-09 Warszawa

12.2 Decyzja Prezydenta Miasta Płocka znak: WKŚ-II.3131.400.2022.KN

12.3 Decyzja nr 205/23 Zarządu Dzielnicy Wola Miasta Stołecznego Warszawy znak UD-XVII-WOŚ-Z.6131.286.2023.LHE

12.4 Decyzja nr 35/2023 Zarządu Dzielnicy Praga Północ Miasta Stołecznego Warszawy znak UD-VII-WOŚ.6131.70.2022.PBA



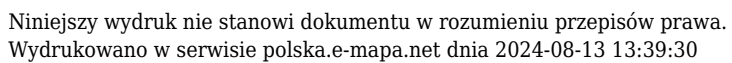

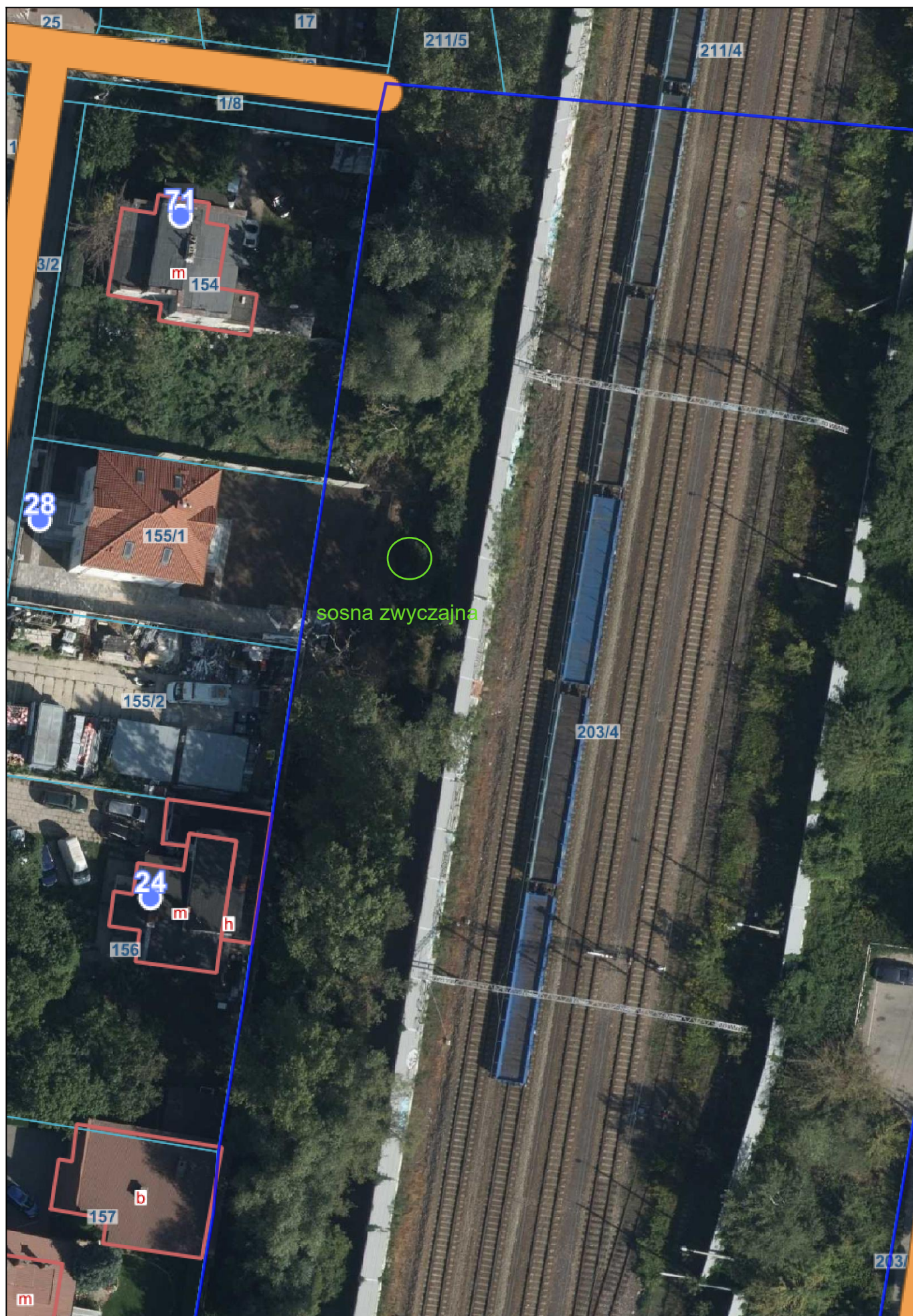



PKP Polskie Linie Kolejowe S.A.
Zakład Linii Kolejowych w Warszawie
SEKRETARIAT

PREZYDENT MIASTA PŁOCKA

Data
wpływu

2023-05-31

Płock, dnia 24.05.2023 r.

WKŚ-II.6131.400.2022.KN

Nr z rejestru
przesyłek przychodzących

17001-23-372303

Ilość załączników

Podpis

DECYZJA

Wierzytelną do org./znak sprawy

Na podstawie art. 54, art. 56 ust. 1 ustawy z dnia 28 marca 2003 r. o transporcie kolejowym (Dz. U. z 2023 poz. 602 t.j.) w związku z Rozporządzeniem Ministra Infrastruktury z dnia 7 sierpnia 2008 r. w sprawie wymagań w zakresie odległości i warunków dopuszczających usytuowanie drzew i krzewów, elementów ochrony akustycznej i wykonywania robót ziemnych w sąsiedztwie linii kolejowej, a także sposobu urządzania i utrzymania zasłon odśnieżnych oraz pasów przeciwpożarowych (Dz. U. z 2020 poz. 1247 t.j.), na podstawie art. 83f ust. 1 pkt 8) ustawy z dnia 16 kwietnia 2004 r. o ochronie przyrody (Dz. U. z 2022 r. poz. 916 ze zm.) w trybie art. 104 ustawy z dnia 14 czerwca 1960 r. - Kodeks postępowania administracyjnego (Dz. U. z 2022 r. poz. 2000 ze zmian.) po ponownym rozpatrzeniu wniosku z dnia 05.10.2022 r. (data wpływu do urzędu 17.10.2022 r.) PKP Polskich Linii Kolejowych S.A. z siedzibą przy ul. Chodakowskiej 50, 03-816 Warszawa reprezentowanych przez pełnomocnika Pana Jana Strzelczaka w sprawie wydania zezwolenia na usunięcie drzew i krzewów rosnących na działkach o nr ewid. 966/4, 967/2 i 1494/8 obręb Wyszogrodzka (0009) przy ul. Norbertańskiej w Płocku

o r z e k a m :

1. **zezwolić** PKP Polskim Liniom Kolejowym S.A. z siedzibą przy ul. Chodakowskiej 50, 03-816 Warszawa wydania zezwolenia na usunięcie 35 szt. drzew i 1720 m² krzewów (rosnących w 5 skupinach) wymienionych w tabelach załączonych do decyzji, rosnących na działkach o nr ewid. 966/4, 967/2 i 1494/8 obręb Wyszogrodzka (0009) przy ul. Norbertańskiej w Płocku – jak zaznaczono kolorem czerwonym na załącznikach graficznych do decyzji;
2. **ustalić** termin usunięcia drzew o których mowa w pkt 1 **do 28.02.2024 roku**;
3. **uzależnić** wydanie zezwolenia na usunięcie drzew i krzewów wymienionych w pkt. 1 od wykonania nasadzeń zastępczych w postaci posadzenia 600 szt. krzewów gatunku Irga błyszcząca posadzonych na działce o nr ewid. 967/2 w formie żywopłotu o długości 300 m – jak zaznaczono kolorem zielonym na załączniku do decyzji;
4. **ustalić** termin wykonania nasadzeń zastępczych **do 31.12.2024 r.**;
5. **ustalić**, że usunięcie drzew i krzewów wymienionych w pkt 1 nie podlega opłacie na rzecz Gminy Miasto Płock.

U z a s a d n i e n i e

W związku z decyzją Samorządowego Kolegium Odwoławczego w Płocku z dnia 12.04.2023 r. Nr KO-451/4105/9/23 po rozpatrzeniu odwołania spółki PKP Polskich Linii Kolejowych S.A. z siedzibą przy ul. Chodakowskiej 50, 03-816 Warszawa od decyzji Prezydenta Miasta Płocka z dnia 24.01.2023 r. znak: WKŚ-II.6163.400.2022.KN odmawiającej usunięcia 35 szt. drzew i

1720 m² krzewów (w 5 skupinach) rosnących na działkach o nr ewid. 966/4, 967/2 i 1494/8 obręb Wyszogrodzka (0009) przy ul. Norbertańskiej w Płocku Kolegium uchyliło zaskarżoną decyzję i przekazało sprawę organowi I instancji do ponownego rozpatrzenia.

Kolegium uznało, że organ powinien przede wszystkim w pierwszej kolejności rozpoznać sprawę na gruncie ustawy o transporcie kolejowym i na jej podstawie wydać decyzję w sprawie, a nie na podstawie ustawy o ochronie przyrody. Tym samym organ winien odnieść wnioszek do brzmienia art. 56 ust. 1 ustawy o transporcie kolejowymi i po spełnieniu warunków tego przepisu wydać decyzję administracyjną. Organ również powinien mieć na uwadze przepisy rozporządzenia Ministra Infrastruktury z dnia 7 sierpnia 2008 r. w sprawie wymagań w zakresie odległości i warunków dopuszczających usytuowanie drzew i krzewów, elementów ochrony akustycznej i wykonywania robót ziemnych w sąsiedztwie linii kolejowej, a także sposobu urządzania i utrzymywania zasłon odśnieżnych oraz pasów przeciwpożarowych (Dz. U. z 2020 r. poz. 1247 ze zm.). Wyżej wymienione Rozporządzenie w § 1a ust. 1 mówi, że poza lasami drzewa i krzewy mogą być usytuowane w sąsiedztwie linii kolejowej biegnącej po nasypie albo w przekopie albo otoczonej rowami bocznymi – w odległości nie mniejszej niż 6 m od dolnej krawędzi nasypu albo górnej krawędzi przekopu albo od zewnętrznej krawędzi rowów bocznych.

Skład orzekający wydaną decyzję Samorządowego Kolegium Odwoławczego uznał, że organ winien załatwić sprawę w odniesieniu się do przepisów ustawy o transporcie kolejowym a nie jedynie na mocy przepisów o ochronie przyrody, które przez ustawę o transporcie kolejowym zostały wyłączone w określonym zakresie ze stosowania.

W związku z powyższym organ kierując się zapisami art. 54, art. 56 ust. 1 ustawy z dnia 28 marca 2003 r. o *transporcie kolejowym* (Dz. U. z 2023 poz. 602 t.j.) oraz Rozporządzeniem Ministra Infrastruktury z dnia 7 sierpnia 2008 r. w sprawie wymagań w zakresie odległości i warunków dopuszczających usytuowanie drzew i krzewów, elementów ochrony akustycznej i wykonywania robót ziemnych w sąsiedztwie linii kolejowej, a także sposobu urządzania i utrzymania zasłon odśnieżnych oraz pasów przeciwpożarowych (Dz. U. 2020, poz. 1247 t.j.) wydał zezwolenie na usunięcie drzew i krzewów.

Wszystkie drzewa i krzewy wskazane do usunięcia rosną na skarpie przekopu oraz jego krawędzi w odległości mniejszej niż 6 m od górnej krawędzi przekopu.

Z uwagi na lokalizację przedmiotowych drzew wskazanych do usunięcia – centrum miasta – od strony południowej Miejski Ogród Zoologiczny, od strony północnej osiedle domków jednorodzinnych, w ramach rekompensaty przyrodniczej za ubytek zieleni nałożono na wnioskodawcę obowiązek wykonania nasadzeń zastępczych - 600 szt. krzewów gatunku irga błyszcząca, posadzonych w formie żywopłotu na odcinku 300 m, kontynuując tym samym nasadzenia krzewów z decyzji znak: WKŚ-I-ZZ.6131.359.2015.KN z dnia 06.05.2016 r. Żywopłot powstały z powyższych nasadzeń będzie w przyszłości stanowił naturalną barierę akustyczną dla zabudowy jednorodzinnej znajdującej się w bliskim sąsiedztwie z torem kolejowym i ZOO oraz nie będzie utrudniał widoczności sygnalizatorów i pociągów, a także eksploatacji urządzeń kolejowych.

W związku z art. 83c ust 1 ww. ustawy dokonano także oględzin w zakresie występowania gatunków chronionych. Gniazd ptasich nie zauważono. W obrębie wnioskowanych do usunięcia drzew i krzewów nie stwierdzono obecności chronionych gatunków zwierząt, roślin, grzybów.

Wobec powyższego orzeczono jak w sentencji.

Na podstawie ustawy a dnia 16.11.2006 r. o *opłacie skarbowej* (Dz. U. z 2022 r., poz. 2142 ze zm.) wydanie niniejszej decyzji zwolnione jest z opłaty skarbowej (zał. do ustawy część III ust. 44 pkt 2, kol. 4 pkt 6).

POUCZENIE

1. Od niniejszej decyzji służy stronie odwołanie do Samorządowego Kolegium Odwoławczego w Płocku ul. Kolegialna 20b za pośrednictwem Prezydenta Miasta Płocka w terminie 14 dni od daty jej otrzymania. Przed upływem terminu do wniesienia odwołania decyzja nie ulega wykonaniu, a wniesienie odwołania w terminie wstrzymuje wykonanie decyzji. W czasie biegu terminu do wniesienia odwołania strona może zrzec się prawa do wniesienia odwołania. Z dniem doręczenia organowi administracji oświadczenia o zrzeczeniu się prawa do wniesienia odwołania przez ostatnią ze stron postępowania decyzja staje się ostateczna i prawomocna. Decyzji takiej nie można zaskarżyć do sądu administracyjnego.
2. Usunięcie drzew i krzewów po terminie określonym w niniejszej decyzji traktowane będzie jako usunięcie drzew i krzewów bez wymaganego zezwolenia administracyjnego.
3. W przypadku zauważenia gatunków chronionych, ich siedlisk, ostoi, bądź gniazd w trakcie wykonywania przedmiotowej decyzji, należy wstrzymać wycinkę drzew i krzewów oraz zwrócić się ze stosownym wnioskiem do Generalnego Dyrektora Ochrony Środowiska bądź Regionalnego Dyrektora Ochrony Środowiska (art. 56 ustawy o ochronie przyrody), gdyż niniejsza decyzja nie jest tożsama z uzyskaniem zezwolenia na odstępstwa od zakazów zawartych w art. 51 ust. 1 i art. 52 ust. 1 ustawy o ochronie przyrody.



Z up. Prezydenta Miasta Płocka

Katarzyna Kępińska
Referat Ochrony Przyrody

Otrzymują:

1. PKP Polskie Linie Kolejowe S.A.
2. WKŚ-II aa

**Tabela
Wykazem drzew**

Lp	Ulica i nr ewid. działki	Nazwa gat. drzewa (oznaczenie na mapie)	Obwód pnia drzewa na wys. 130 cm
1	ul. Norbertańska, nr ewid. gruntu 966/4 obręb Wyszogrodzka	Topola biała (1)	280/280 cm
2	ul. Norbertańska, nr ewid. gruntu 967/2 obręb Wyszogrodzka	Jesion wyniosły (4)	180 cm
3		Jesion wyniosły (5)	160 cm
4		Klon jesionolistny (6)	110 cm
5		Klon pospolity (8)	80 cm
6		Klon pospolity (9)	110 cm
7		Jesion wyniosły (10)	120 cm
8		Jabłoń (12)	98/101/83 cm
9		Jesion wyniosły (13)	160 cm
10		Dąb szypułkowy (14)	70 cm
11		Jesion wyniosły (15)	87/93 cm
12		Klon jesionolistny (16)	85/87 cm
13		Klon jesionolistny (17)	70 cm
14		Klon jesionolistny (18)	104 cm
15		Klon jesionolistny (19)	60 cm
16		Klon pospolity (20)	80/80 cm
17		Klon pospolity (21)	63/78/94/90 cm
18		Klon pospolity (22)	120 cm
19		Klon pospolity (23)	100 cm
20		Klon pospolity (24)	100 cm
21		Klon pospolity (25)	53/68/70/85 cm
22		Jesion wyniosły (26)	126 cm
23		Klon jesionolistny (27)	112 cm
24		Klon jesionolistny (28)	150 cm
25		Klon jesionolistny (29)	125/134 cm
26		Klon jesionolistny (30)	120 cm
27		Klon jesionolistny (31)	130 cm
28		Jesion wyniosły (32)	70/84 cm
29	ul. Norbertańska, nr ewid. gruntu 1494/8 obręb Wyszogrodzka	Klon jesionolistny (33)	80 cm
30		Jesion wyniosły (34)	60 cm

31		Wiąz szypułkowy (35)	75 cm
32		Klon pospolity (36)	115 cm
33		Wiąz szypułkowy (37)	90/76/100 cm
34		Jesion wyniosły (38)	102 cm
35		Kasztanowiec (40)	200 cm

Wykaz skupin krzewów

Lp	Ulica i nr ewid. działki	Gatunek krzewów (oznaczenie na mapie)	Powierzchnia porośnięcia w m ²
1	ul. Norbertańska, nr ewid. gruntu 967/2 obręb Wyszogrodzka	Śliwa (2)	150 m ²
2		Klony jesionolistne (3)	320 m ²
3		Śliwa (7)	450 m ²
4		Śliwa (11)	250 m ²
5		Klony jesionolistne (39)	550 m ²
		Łączna powierzchnia	1 720 m²

Z up. Prezydenta Miasta Płocka
 Katarzyna Kicińska
 Referatu Ochrony Przyrody

Wydruk z Interaktywnej Mapy Linii Kolejowych
Drzewa przy ZOO Płock

PKP POLSKIE LINIE KOLEJOWE S.A.



Skala: 1:500

Wykonat: PLK058578

Wydruk z Interaktywnej Mapy Linii Kolejowych Drzewa przy ZOO Płock. Wydruk z Interaktywnej Mapy Linii Kolejowych Drzewa przy ZOO Płock. Wydruk z Interaktywnej Mapy Linii Kolejowych Drzewa przy ZOO Płock.

Wydruk z Interaktywnej Mapy Linii Kolejowych
Drzewa przy ZOO Płock

PKP POLSKIE LINIE KOLEJOWE S.A.



Skala: 1:500

Wykonat: PLK058578

Wydruk z Interaktywnej Mapy Linii Kolejowych Drzewa przy ZOO Płock. Wydruk z Interaktywnej Mapy Linii Kolejowych Drzewa przy ZOO Płock. Wydruk z Interaktywnej Mapy Linii Kolejowych Drzewa przy ZOO Płock.

Z up. Prezydenta Miasta Płock
Katarzyna Kołpinińska
Referatu Ochrony Przyrody



Wydruk z Interaktywnej Mapy Linii Kolejowych
Drzewa przy ZOO Płock

PKP POLSKIE LINIE KOLEJOWE S.A.

Wykonano: PLK058578



Wydruk z Interaktywnej Mapy Linii Kolejowych
Drzewa przy ZOO Płock

PKP POLSKIE LINIE KOLEJOWE S.A.

Z up. Prezydenta Miasta Płocka
Katarzyna Riepińska
KIEROWNIK
Referatu Ochrony Przyrody

Wydruk z Interaktywnej Mapy Linii Kolejowych
Drzewa przy ZOO Płock

PKP POLSKIE LINIE KOLEJOWE S.A.



Skala: 1 : 500

Wykonał: PLK058578

Wydruk z Interaktywnej Mapy Linii Kolejowych
Drzewa przy ZOO Płock

PKP POLSKIE LINIE KOLEJOWE S.A.



Skala: 1 : 500

Wykonał: PLK058578

Wydruk z Interaktywnej Mapy Linii Kolejowych
Drzewa przy ZOO Płock

Z up. Prezydenta Miasta Płocka
Katarzyna Kiełpińska
Referatu Ochrony Środowiska i Przyrody

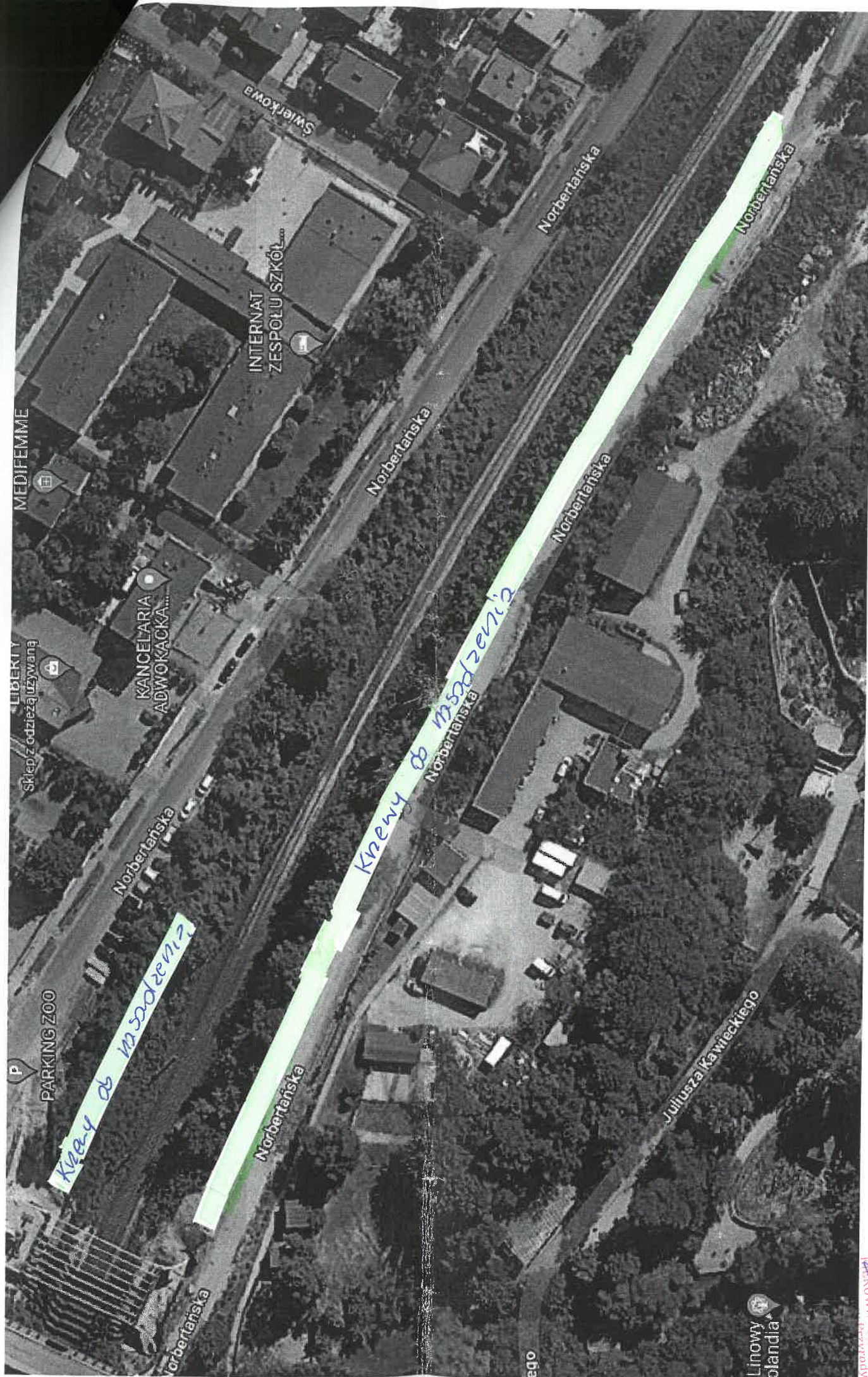



Zarząd Dzielnicy Wola Miasta Stołecznego Warszawy

al. "Solidarności" 90, 01-003 Warszawa, tel. 22 443 56 06, faks 443 56 00
wola.sekretariat@um.warszawa.pl, um.warszawa.pl, wola.um.warszawa.pl



PLK23100600557

PKP Polskie Linie
Zakład Linii Kolejowych
SEKRETARIAT

1201-23-686074
Data wpływu 2023-10-06

Warszawa, 02 10 2023r.

Znak sprawy: UD-XVII-WOŚ-Z.6131.....2023.LHE (5)

Decyzja nr 205/23

Nr z rejestru
przebiegów przychodzących
Ilość załączników Podpis
Skierowano do kom. org./znak sprawy

Na podstawie art. 104 Kodeksu postępowania administracyjnego - K.p.a. (Dz. U. z 2023r. poz. 775) i art. 83 ust. 1 pkt 1, ust. 3; art. 83a ust. 1; art. 83c ust. 1, 3, 4; art. 83d ust. 1, 2, 4; art. 86 ust. 1 pkt 4, ust. 2, 3 ustawy z dnia 16 kwietnia 2004r. o ochronie przyrody (t.j. Dz. U. z 2023r. poz. 1336) w myśl art. 11 ust. 3 ustawy z dnia 15 marca 2002r. o ustroju miasta stołecznego Warszawy (Dz. U. z 2018r., poz. 1817) oraz § 9 uchwały nr XXXI/786/2016 Rady m.st. Warszawy z dnia 7 lipca 2016 r. w sprawie przekazania dzielnicom m.st. Warszawy do wykonywania niektórych zadań i kompetencji m.st. Warszawy (tj. Dz. Urz. Woj. Maz. z 2016 r. poz. 6725).

po rozpatrzeniu wniosku firmy PKP PLK S.A. Zakład Linii Kolejowych w Warszawie, z siedzibą przy ul. Chodakowskiej 50 w Warszawie, o wydanie zezwolenia na usunięcie drzewa, z działki ewidencyjnej nr 203/4 z obrębu 6-07-06 w Warszawie.

1. Zezwala się firmie PKP PLK S.A. Zakład Linii Kolejowych w Warszawie, z siedzibą przy ul. Chodakowskiej 50 w Warszawie na usunięcie z terenu działki ewidencyjnej nr 203/4 z obrębu 6-07-06 drzewa z gatunku topola czarna o obwodzie pnia 242 cm.

2. Ustala się termin usunięcia drzewa ujętego w pkt. 1 niniejszej decyzji do dnia 31.12.2024r.

3. Uzależnia się udzielenie zezwolenia na usunięcie drzewa ujętego w pkt 1 decyzji od zastąpienia jednym drzewem ozdobnym iglastym z rodzajów i gatunków: sosna sp., jodła sp., świerk sp., jedlica dąglezja, modrzew sp. o wysokości minimum 1,50 m, na terenie działki ewidencyjnej 203/4 z obrębu 6-07-06 w Warszawie;

3.1 termin wykonania nasadzenia drzewa ustala się do 30.06.2025r.,

3.2 materiał danego gatunku, w dobrej kondycji zdrowotnej, bez ubytków i otarć kory, z zabliźnionymi ranami po formowaniu korony, bez oznak chorób grzybowych i szkodników, system korzeniowy prawidłowo rozwinięty, przy korzeniach szkieletowych liczne korzenie drobne, w doniczce lub w jutowym balocie, pień drzewa prosty.

Sadzenie drzewa:

- wytyczenie miejsca w terenie,
- wykopanie dołu o średnicy 2x większy niż średnica bryły korzeniowej sadzonego drzewa,
- prawidłowe umieszczenie drzewa w dole,
- wykonanie systemu napowietrzającego ,
- stabilizacja drzewa w gruncie,
- całkowita zaprawa dołu ziemią urodzajną z dodatkiem hydrożeli z wolno uwalniającymi się nawozami,
- wykonanie misy o regularnych, okrągłych kształtach wokół drzewa,
- zalanie wodą po posadzeniu,
- wskazane zastosowanie worka do podlewania drzewa (treegatora) ,
- ściółkowanie średniozmieloną korą całej powierzchni misy, warstwą 5-cio centymetrową,
- uporządkowanie terenu po wykonanych pracach,
- wskazane założenie osłony na podstawę pnia drzewa.

4. Zobowiązuje się firmę PKP PLK S.A. Zakład Linii Kolejowych w Warszawie, z siedzibą przy ul. Chodakowskiej 50 w Warszawie do przedłożenia w Wydziale Ochrony Środowiska dla Dzielnicy Wola m.st. Warszawy w terminie 14 dni od daty posadzenia drzewa pisemnej informacji w formie zawiadomienia o wykonaniu obowiązku nasadzenia zastępczego, ustalonego w pkt. 3 podając faktyczną datę posadzenia drzewa oraz załączając mapę z zaznaczoną lokalizacją posadzonej rośliny.

4.1 niezachowanie żywotności nowo posadzonego drzewa, po okresie 3 lat od dnia upływu terminu wskazanego w niniejszym zezwoleniu lub przed upływem tego okresu, z przyczyn zależnych od firmy PKP PLK S.A. Zakład Linii Kolejowych w Warszawie, skutkować będzie ponownie nałożeniem na ww. firmę decyzji o wykonaniu nasadzenia zastępczego drzewa ustalonego w pkt. 3 niniejszej decyzji.

4.2 w przypadku niewykonania nasadzenia zastępczego ustalonego w pkt. 3 niniejszej decyzji stosowane będą wobec firmy PKP PLK S.A. Zakład Linii Kolejowych w Warszawie, przepisy o postępowaniu egzekucyjnym w administracji.

5. Ustala się, że firma PKP PLK S.A. Zakład Linii Kolejowych w Warszawie, z siedzibą przy ul. Chodakowskiej 50 w Warszawie nie ponosi opłaty za usunięcie drzewa ujętego w pkt. 1 niniejszej decyzji.

Uzasadnienie:

W dniu 10.08.2023r. do Dzielnicy Wola m.st. Warszawy wpłynął wniosek firmy PKP PLK S.A. Zakład Linii Kolejowych w Warszawie, z siedzibą przy ul. Chodakowskiej 50 w Warszawie, o wydanie zezwolenia na usunięcie drzewa, z terenu działki ewidencyjnej nr 203/4 z obrębu 6-07-06.

Po pisemnym wezwaniu Strona uzupełniła wniosek w dniu 07.09.2023r.

O wszczęciu postępowania administracyjnego w powyższej sprawie oraz o możliwości zapoznania się z aktami sprawy zgodnie z art. 10 Kodeksu postępowania administracyjnego pisemnie zawiadomiono wnioskodawcę.

W dniu 27.09.2023r. przeprowadzono wizję w terenie, przy udziale przedstawicieli Strony, sporządzono protokół oraz dokumentację fotograficzną, które włączono do akt sprawy. Podczas wizji zweryfikowano obwód pnia drzewa, gatunek oraz stwierdzono, że w obrębie drzewa ujętego w pkt 1 niniejszej decyzji nie było gatunków chronionych ani gniazd ptasich. Pomiar obwodu został wykonany miarką z certyfikatem. Podczas wizji stwierdzono, że drzewo ujęte w pkt 1 niniejszej decyzji jest zlokalizowane w pasie zieleni, w bliskiej odległości z sąsiednią nieruchomością. Topola czarna jest w całości obumarła.

Nie zauważono aby stan drzewa był skutkiem świadomego działania posiadacza nieruchomości.

Z uwagi na lokalizację drzewa oraz zagrożenie jakie powoduje, zezwala się na jego usunięcie.

Za usunięcie roślin w całości obumarłych oraz w związku z zagrożeniem jakie powodują dla bezpieczeństwa ludzi i mienia nie pobiera się opłat.

Podczas wizji w terenie stwierdzono, że na terenie zarządzanym przez firmę PKP S.A. Oddział Gospodarowania Nieruchomościami są miejsca do wykonania nasadzenia drzewa, które umożliwiłyby prawidłowy wzrost rośliny. Ponieważ usuwane drzewo stanowi powierzchnię biologicznie czynną, dlatego stwierdzono konieczność zrekompensowania tego ubytku wykonaniem nasadzenia nowej rośliny.

Nasadzenia młodego drzewa należy wykonać zgodnie z obowiązującymi standardami kształtowania zieleni Warszawy (uchwała Rady m.st. Warszawy nr XXXVIII/973/2016 z dnia 15.12.2016r.). Sadzenie oraz pielęgnację drzewa zaleca się powierzyć specjalistycznej firmie ogrodniczej. Drzewo należy posadzić w dół zaprawioną ziemią urodzajną i wykorować. Wokół młodego drzewa należy wykonać misę, podlewać oraz zasiląć. Nowo posadzone drzewo należy opalikować. Posadzenie nowej rośliny pozwoli na zrównoważone użytkowanie obszaru Dzielnicy oraz odnowienie zasobów przyrody, o czym mowa w art. 2, ust. 1 pkt 8 ww. ustawy o ochronie przyrody. Podstawa taka jest spójna z ochroną przyrody w rozumieniu ww. artykułu i polega na zachowaniu, równoważnym użytkowaniu oraz odnawianiu zasobów, tworów i składników przyrody: krajobrazu, zieleni, w miastach, wsiach oraz zadrzewień. Celem ochrony przyrody, stosownie do art. 2, ust 2, pkt 5 i 7 przedmiotowej ustawy jest ochrona walorów krajobrazowych, zieleni w miastach i wsiach oraz zadrzewień.

Proponowany zakres prac pielęgnacyjnych:

- bieżące podlewanie lub napełnianie worka (worki należy demontować na okres zimowy). Częstość podlewania należy dostosować do panujących warunków atmosferycznych,
- pielienie misy drzewa - nie należy dopuszczać do zachwaszczenia misy,
- stabilizacja drzewa w terenie, wymiana połamanych pali, uzupełnianie wiązań mocujących,
- wykonywanie niezbędnych cięć formujących.

Podstawą prawną do wydania decyzji w przedmiotowym zakresie jest art. 83 ust. 1 pkt. 1, ust. 3; art. 83a ust. 1, ustawy z dnia 16 kwietnia 2004 r. o ochronie przyrody, który stanowi, że usunięcie drzew lub krzewów z terenu nieruchomości może nastąpić, po uzyskaniu zezwolenia wydanego przez wójta, burmistrza albo prezydenta miasta na wniosek posiadacza nieruchomości – za zgodą właściciela tej nieruchomości. Zgoda właściciela nieruchomości nie jest wymagana, w przypadku wniosku złożonego przez użytkownika wieczystego.

W myśl art. 83 c ust. 1, 3, 4 ww. wydanie zezwolenia na usunięcie drzewa lub krzewu może być uzależnione od określonych przez organ nasadzeń zastępczych lub przesadzenia tego drzewa lub krzewu. Organ, wydając zezwolenie na usunięcie drzewa lub krzewu uzależnione od wykonania nasadzeń zastępczych, bierze pod uwagę w szczególności dostępność miejsc do nasadzeń zastępczych oraz następujące cechy usuwanego drzewa czy krzewu tj.: wartości przyrodniczej, funkcji w ekosystemie, wartości kulturowej, walorów krajobrazowych, lokalizacji.

Zgodnie z art. 86 ust. 1 pkt 4 i 10 ww. ustawy nie pobiera się opłat za usunięcie drzew lub krzewów, które zagrażają bezpieczeństwu ludzi lub mienia w istniejących obiektach budowlanych lub funkcjonowaniu urządzeń, o których mowa w art. 49 § 1 Kodeksu cywilnego (tj. Urządzenia służące do doprowadzania lub odprowadzania płynów, pary, gazu, energii elektrycznej oraz inne urządzenia podobne nie należące do części składowych nieruchomości, jeżeli wchodzi w skład przedsiębiorstwa) zagrażają bezpieczeństwu ludzi i mienia oraz są obumarłe.

Wg art. 86 ust. 2 w przypadkach, o których mowa w ust. 1 ww. ustawy, jeżeli wydanie zezwolenia na usunięcie drzewa lub krzewu zostało uzależnione od przesadzenia tego drzewa lub krzewu albo wykonania nasadzeń zastępczych, a przesadzone albo posadzone drzewo lub krzew nie zachowały żywotności po 3 latach od dnia upływu terminu wskazanego w tym zezwoleniu na ich przesadzenie lub wykonanie nasadzeń zastępczych, lub przed upływem tego okresu, z przyczyn zależnych od posiadacza nieruchomości, organ właściwy do wydania zezwolenia na usunięcie drzewa lub krzewu nakłada ponownie w drodze decyzji obowiązek wykonania nasadzeń zastępczych. Przepisy art. 83c czynności organu w postępowaniu o wydanie zezwolenia na usunięcie drzewa lub krzewu ust. 4 oraz art. 83d zezwolenie na usunięcie drzewa lub krzewu ust. 2 i 4 stosuje się odpowiednio.

Pouczenie:

1. Od decyzji służy Stronie prawo wniesienia odwołania do Samorządowego Kolegium Odwoławczego w Warszawie za pośrednictwem Wydziału Ochrony Środowiska Urzędu Dzielnicy Wola m. st. Warszawy (al. „Solidarności” 90; 01-003 Warszawa), w terminie 14 dni od daty otrzymania decyzji. W przypadku nie skorzystania z prawa wniesienia odwołania niniejsza decyzja staje się ostateczna w terminie 14 dni od daty jej otrzymania. W trakcie biegu terminu do wniesienia odwołania strona może zrzec się prawa do wniesienia odwołania wobec organu administracji publicznej, który wydał decyzję. Z dniem doręczenia organowi administracji publicznej oświadczenia o zrzeczeniu się prawa do wniesienia odwołania przez ostatnią ze stron postępowania, decyzja staje się ostateczna i prawomocna.
2. Niespełnienie warunku usunięcia drzewa w terminie ustalonym w niniejszej decyzji będzie skutkowało jej uchyleniem w trybie art. 162 § 2 K.p.a. Usunięcie drzewa po terminie określonym w niniejszej decyzji traktowane będzie jak usunięcie drzewa bez wymaganego zezwolenia administracyjnego.
3. Wycinkę drzewa zaleca się powierzyć specjalistycznej firmie, a prace powinny być prowadzone przez osobę uprawnioną w zakresie samodzielnej wycinki drzew stojących (pilarz – drwal). Wycinka powinna być prowadzona przy zachowaniu zasad BHP, bez stwarzania zagrożenia dla bezpieczeństwa ludzi i mienia.
4. Zabieg związany z usunięciem drzewa należy przeprowadzić respektując przepisy artykułu 51 i 52 ustawy o ochronie przyrody w stosunku do gatunków dziko występujących roślin, grzybów i zwierząt objętych

ochroną gatunkową rozporządzeniami Ministra Środowiska z dnia 16 grudnia 2016r. (Dz. U. 2016r., poz. 2183) w sprawie ochrony gatunkowej zwierząt; z dnia 9 października 2014r. (Dz. U. 2014r., poz. 1409) w sprawie ochrony gatunkowej roślin; z dnia 9 października 2014r. (Dz. U. 2014r., poz. 1408) w sprawie ochrony gatunkowej grzybów oraz ustawą o ochronie zwierząt.

5. W przypadku stwierdzenia obecności gatunków chronionych, ich siedlisk, ostoi bądź gniazd przed przystąpieniem do wykonywania przedmiotowej decyzji, należy wstrzymać wycinkę drzewa do czasu uzyskania odstępstwa od zakazów zawartych w art. 51 i 52 ustawy z dnia 16.04.2004r. o ochronie przyrody. W stosunku do gatunków objętych ochroną częściową należy uzyskać zezwolenie Regionalnego Dyrektora Ochrony Środowiska w Warszawie na czynności podlegające zakazom określonym w art. 51 ust. 1 oraz 52 ust. 1 ustawy z dnia 16.04.2004r. o ochronie przyrody i w stosunku do gatunków objętych ochroną ścisłą na czynności podlegające zakazom określonym w art. 52 ust. 1 pkt. 3-5 ww. ustawy. W stosunku do gatunków objętych ochroną ścisłą należy uzyskać zezwolenie Generalnego Dyrektora Ochrony Środowiska na odstępstwo od zakazów określonych w art. 51 ust. 1 pkt. 1 oraz 52 ust. 1 pkt 1 i 11 ustawy.

6. Każdy kto umyślnie narusza zakazy obowiązujące w stosunku do roślin, zwierząt lub grzybów objętych ochroną gatunkową – podlega karze aresztu, albo grzywny - art. 127 ww. ustawy o ochronie przyrody.

7. W przypadku niespełnienia warunku wykonania nasadzenia zastępczego zastosowane będą przepisy o postępowaniu egzekucyjnym w administracji (art. 86 ust. 3).

8. Na podstawie ustawy z dnia 16 listopada 2006r. o opłacie skarbowej wydanie niniejszego zezwolenia jest zwolnione z opłaty skarbowej.

Sprawę prowadzi: Lena Herman lherman@um.warszawa.pl,
telefon: 22 443 56 31, adres do korespondencji: ul. Żelazna 99, 01-017 Warszawa

Otrzymuje:

1. PKP PLK S.A.
Zakład Linii Kolejowych w Warszawie
ul. Chodakowska 50
00-515 Warszawa
2. aa.

z up. ZARZĄDU DZIELNICY WOLA
M.ST. WARSZAWY

Anna Zielińska-Niegocka
Naczelnik
Wydziału Ochrony Środowiska
dla Dzielnicy Wola



Zarząd Dzielnicy Praga-Północ Miasta Stołecznego W

ul. Księdza Ignacego Kłopotowskiego 15, 03-708 Warszawa, tel. 22 443 79 03
pragapolnoc.sekretariat@um.warszawa.pl, praga@pr.um.warszawa.pl, praga@pr.um.warszawa.pl



PLK23071700638

Data
wpływu

2023-07-17

Warszawa, 13 lipca

2023 r.

Znak sprawy: UD-VII-WOŚ.

Nr z rejestru

6131/70/2022:PBA

Text załączników

Skierowano do

DECYZJA NR 35/2023

Na podstawie:

- art. 104 ustawy z 14 czerwca 1960 r. *Kodeks Postępowania Administracyjnego* (Dz. U. z 2023 r., poz. 775 ze zm.) – zwanej dalej „KPA”,
- art. 83 ust.1 pkt 1, art. 83 ust.3, art. 83a ust.1, art. 83c ust. 1, 3 i 4, art. 83d ust.1 i 2, art. 83f ust. 1 pkt 3 lit. „a”, art. 86 ust.1 pkt. 4, 9, 10, ustawy z 16 kwietnia 2004 r. *o ochronie przyrody* (Dz. U. z 2022 r., poz. 916 ze zm.),
- art. 11 ust. 1 ustawy z 15 marca 2002 r. *o ustroju miasta stołecznego Warszawy* (Dz. U. z 2018 r., poz. 1817),
- §9 pkt 2 uchwały Nr XLVI/1422/2008 Rady m.st. Warszawy z 18 grudnia 2008 r. *w sprawie przekazania dzielnicom m.st. Warszawy do wykonywania niektórych zadań i kompetencji m.st. Warszawy* (Dz. Urz. Woj. Maz. z 2016 r., poz. 6725),

po rozpatrzeniu wniosku złożonego przez Polskie Koleje Państwowe S.A., Al. Jerozolimskie 142A, 02-305 Warszawa, w imieniu których występują Polskie Koleje Państwowe Polskie Linie Kolejowe S.A. Zakład Linii Kolejowych w Warszawie, ul. Chodakowska 50, 03-816 Warszawa, o wydanie zezwolenia na usunięcie 48 sztuk drzew, rosnących na terenie nieruchomości oznaczonej jako działka ewidencyjna nr 6/12 z obrębem 4-18-09 przy ul. Gołędzinowskiej w Warszawie,

o r z e k a m:

- 1. Zezwolić**, Polskim Kolejom Państwowym S.A., Al. Jerozolimskie 142A, 02-305 Warszawa, w imieniu których występują Polskie Koleje Państwowe Polskie Linie Kolejowe S.A. Zakład Linii Kolejowych w Warszawie, na usunięcie 26 sztuk drzew (numery inwentaryzacyjne: 1, 2, 3, 4, 6, 7, 9, 11+12, 13, 14+15, 16, 17, 19, 20, 21, 22, 23, 24, 26, 29, 30, 31, 33, 35+36+37, 44, 46+47) rosnących na terenie nieruchomości przy ul. Gołędzinowskiej w Warszawie (dz. ew. nr 6/12 z obrębem 4-18-09).
- 2. Ustalić** termin usunięcia drzewa, o którym mowa w punkcie **1 do 31 stycznia 2024 r.** z zastrzeżeniem, że wycinka może nastąpić po 15 października 2023 r.
- 3. Ustalić, że** nie nalicza się opłaty za usunięcie drzew zgodnie z art. 86 ust. 1 pkt 4, 9, 10 ustawy z 16 kwietnia 2004 r. *o ochronie przyrody*.
- 4. Uzależnić** zezwolenie od wykonania, w terminie **do 30 listopada 2024 r.**, nasadzeń zastępczych polegające na posadzeniu 30 sztuk drzew ozdobnych z gatunku klon zwyczajny odm. Globosum, glóg pośredni odm. Paul's Scarlet, oliwnik wąskolistny, jesion wyniosły odm. Nana, lub sumak octowiec na terenie nieruchomości oznaczonej jako działka ewidencyjna nr 6/12 z obrębem 4-18-09 przy ul. Gołędzinowskiej w Warszawie.
Materiał roślinny używany do nasadzeń zastępczych powinien odpowiadać standardom jakości zieleni przyjętym w tworzeniu zasobów przyrodniczych w aglomeracji m.st. Warszawy tj. być dojrzały, wyselekcjonowany, rodzimej produkcji. Drzewa przeznaczone do nasadzenia powinny posiadać dobrze wykształcone bryły korzeniowe, proste pnie i korony uformowane stosownie do wymaganego obwodu pnia min. 18 cm (pomiar na wysokości 100 cm) lub w przypadku drzew o pokroju kolumnowym min. 350 cm wysokości przewodnika. Nasadzenia zastępcze należy wykonać zgodnie ze sztuką ogrodniczą oraz poddać zabiegom pielęgnacyjnym w okresie co najmniej trzech lat od wprowadzenia w tereny zieleni.

5. **Zobowiązać** Wnioskodawcę do przedłożenia Wydziałowi Ochrony Środowiska dla Dzielnicy Praga-Północ m.st. Warszawy pisemnej informacji o terminie zrealizowanych nasadzeń zastępczych, o których mowa w punkcie 4 orzeczenia – wraz z dokumentacją powykonawczą (inventaryzacja powykonawcza zawierająca dobór gatunkowy, mapę wraz z zaznaczonym miejscem posadzenia drzew oraz dokumentacją fotograficzną) niezwłocznie po ich zakończeniu – nie później niż do 15 grudnia 2024 r.
6. **Umorzyć postępowanie** w stosunku do 6 sztuk drzew (numery inventaryzacyjne: 38, 39, 40, 41, 43, 48) oraz 11 sztuk drzew (numery inventaryzacyjne: 5, 8, 10, 18, 25, 27, 28, 32, 34, 42, 45) zgodnie z zapisami art. 83 ust. 1 oraz art. 83f ust. 1 pkt 3 ustawy z dnia 16 kwietnia 2004 r. o ochronie przyrody (Dz. U. z 2022 r., poz. 916).

UZASADNIENIE

Polskie Koleje Państwowe Polskie Linie Kolejowe S.A. Zakład Linii Kolejowych w Warszawie, wystąpiły w imieniu Polskich Kolei Państwowych S.A., o wydanie zezwolenia na usunięcie 48 sztuk drzew, rosnących na terenie nieruchomości oznaczonej jako działka ewidencyjna nr 6/12 z obrębu 4-18-09, przy ul. Gołędzinowskiej w Warszawie. Nieruchomość stanowi własność Skarbu Państwa.

Wnioskodawcy przysługuje prawo użytkowania wieczystego nieruchomością w udziale 1/1.

Do wniosku dołączono oświadczenie o posiadanym prawie do dysponowania nieruchomością oraz pełnomocnictwo wraz z opłatą skarbową. Wniosek został poprawiony oraz uzupełniony o informację dotyczącą nasadzeń zastępczych. W uzasadnieniu Wnioskodawca wskazał na zły stan drzew oraz zagrożenie dla ludzi i mienia.

W czasie wizji terenowej poddano oględzinom 43 sztuki drzew (w tym 4 sztuki wielopienne), rosnących na terenie niezagospodarowanej działki zlokalizowanej pomiędzy torami kolejowymi, a ul. Gołędzinowską w Warszawie. Drzewa rosną nieregularnie, w dużym zagęszczeniu. Drzewa posiadają silnie zachwianą statykę i posusz w koronie. Część drzew jest obumarła bądź w stanie zamierania, niektóre posiadają złamane przewodniki. W obrębie koron drzew nie zaobserwowano prowadzonych cięć pielęgnacyjnych i sanitarnych. Pełen wykaz wraz z opisem stanu zdrowotnego drzew zawiera Załącznik nr 1 do Decyzji.

W czasie prowadzonych oględzin nie stwierdzono występowania, w obrębie omawianej zieleni, gatunków chronionych zwierząt oraz roślin. Zgodnie z treścią art. 83c ust. 1 ustawy o ochronie przyrody w brzmieniu: „Organ właściwy do wydania zezwolenia na usunięcie drzewa lub krzewu przed jego wydaniem dokonuje oględzin w zakresie występowania w ich obrębie gatunków chronionych”.

Wniosek jest uzasadniony i rozpatrzony w części dot. usunięcia 27 sztuk drzew. W myśl przepisów art. 83 ust. 1 pkt 1 ustawy z 16 kwietnia 2004 r. w brzmieniu: „Usunięcie drzewa lub krzewu z terenu nieruchomości może nastąpić, po uzyskaniu zezwolenia wydanego na wniosek posiadacza nieruchomości – za zgodą właściciela tej nieruchomości.”.

„Zgoda właściciela nieruchomości, o której mowa w ust. 1 pkt 1, nie jest wymagana także w przypadku wniosku złożonego przez użytkownika wieczystego lub posiadacza nieruchomości o nieuregulowanym stanie prawnym, niebędących podmiotem, o którym mowa w ust. 2.” – art. 83 ust. 3 cytowanej ustawy.

Usunięcie drzewa nie podlega opłacie, w myśl przepisów art. 86 ust. 1 pkt 4, 10 i 11 ustawy z 16 kwietnia 2004 r. w brzmieniu: „Nie nalicza się opłat za usunięcie:

Pkt 4) drzew lub krzewów, które zagrażają bezpieczeństwu ludzi lub mienia w istniejących obiektach budowlanych lub funkcjonowaniu urządzeń, o których mowa w art. 49 § 1 Kodeksu cywilnego;

Pkt 9) drzew lub krzewów w związku z zabiegami pielęgnacyjnymi drzew lub krzewów na terenach zieleni;

Pkt 10) drzew lub krzewów, które obumarły lub nie roją szansy na przeżycie z przyczyn niezależnych od posiadacza nieruchomości.”.

Usunięcie drzew o nr inwent.: 5, 8, 10, 18, 25, 27, 28, 32, 34, 42 i 45 nie wymaga uzyskania decyzji administracyjnej, w myśl przepisów art. 83f ust. 1 pkt 3 lit. „a” ustawy z 16 kwietnia 2004 r. w brzmieniu: „Przepisów art. 83 ust. 1 nie stosuje się do drzew, których obwód pnia na wysokości 5 cm nie przekracza 80 cm – w przypadku topoli, wierzb, klonu jesionolistnego oraz klonu srebrzystego.”.

Drzewa o nr inwent.: 38, 39, 40, 41, 43 i 48 rosną na terenie dz. ew. nr 18 z obrębu 4-18-09 i mogą zostać usunięte po uzyskaniu zezwolenia wydanego na wniosek posiadacza nieruchomości tj. Miasta Stołecznego Warszawy – art. 83 ust. 1 pkt 1 ustawy o *ochronie przyrody*.

Stosownie do art. 2 ust. 1 pkt 8, 9 cytowanej powyżej ustawy ochrona przyrody polega, m.in. na odnawianiu zasobów, tworów i składników przyrody, w tym zieleni w miastach i wsiach oraz zadrzewień. W myśl art. 83c ust. 3 cytowanej ustawy: „*Wydanie zezwolenia na usunięcie drzewa lub krzewu może być uzależnione od określonych przez organ nasadzeń zastępczych lub przesadzenia tego drzewa lub krzewu.*”.

Organ rozpatrując przedmiotowy wniosek uznał za zasadne wykonanie nasadzeń zastępczych, polegające na posadzeniu 30 sztuk drzew z gatunku klon zwyczajny odm. Globosum, glóg pośredni odm. Paul's Scarlet, oliwnik wąskolistny, jesion wyniosły odm. Nana, lub sumak octowiec, na terenie nieruchomości oznaczonej jako działka ewidencyjna nr 6/12 z obrębu 4-18-09 przy ul. Gołędzinowskiej w Warszawie. Materiał roślinny używany do nasadzeń zastępczych powinien odpowiadać standardom jakości zieleni przyjętym w tworzeniu zasobów przyrodniczych w aglomeracji m.st. Warszawy tj. być dojrzały, wyselekcjonowany, rodzimej produkcji. Drzewa przeznaczone do nasadzenia powinny posiadać dobrze wykształconą bryłę korzeniową, prosty pień i koronę uformowaną stosownie do wymaganego obwodu pnia min. 18 cm (pomiar na wysokości 100 cm), lub w przypadku drzew o pokroju kolumnowym min 350 cm wysokości przewodnika. Nowo nasadzone drzewa, opalikowane zgodnie ze sztuką ogrodniczą, należy poddać zabiegom pielęgnacyjnym, w okresie co najmniej trzech lat od wprowadzenia w tereny zieleni miejskiej. Wykonanie prac ogrodniczych polegających na posadzeniu drzew ozdobnych powinno nastąpić **do 30 listopada 2024 r.**

Informacje o zrealizowanych pracach (wraz z dokumentacją powykonawczą wykonanych nasadzeń – inwentaryzacja powykonawcza) należy złożyć w Wydziale Ochrony Środowiska dla Dzielnicy Praga-Północ Urzędu m.st. Warszawy niezwłocznie po ich zakończeniu nie później niż **do 15 grudnia 2024 r.**

Termin usunięcia drzewa wymienionego w punkcie 1 orzeczenia niniejszej decyzji ustalono **do 31 stycznia 2024 r.** z zastrzeżeniem, że wycinka może nastąpić po 15 października 2023 r. oraz pod warunkiem, że w momencie wykonywania wnioskowanych czynności, nie będzie zasiedlone przez gatunki chronione zwierząt lub roślin. W przypadku stwierdzenia obecności gatunków chronionych, ich siedlisk, ostoi bądź gniazd ptaków, informuje się, że w myśl § 6, 7 i 8 rozporządzenia Ministra Środowiska z 16 grudnia 2016 r. w sprawie ochrony gatunkowej zwierząt, zabrania się m.in.: zabijania zwierząt, niszczenia jaj, gniazd ptaków oraz ich umyślnego płoszenia i niepokojenia. Wszystkie prace związane z wycinką drzew należy prowadzić pod nadzorem ornitologicznym oraz w obecności Inspektora Nadzoru terenów zieleni.

W przypadku zaistnienia okoliczności nieujawnionych w postępowaniu administracyjnym, zakończonym niniejszą decyzją, Wnioskodawca winien przedłożyć nowe dowody w sprawie.

Wobec powyższego orzeczono jak w sentencji.

12.04.2024
Marek Kacprzak

ZASTĘPCA BURMISTRZA
DZIELNICY PRAGA-PÓŁNOC M. ST. WARSZAWY

Jacek Wachowicz

Strona 3 z 6

POUCZENIE

1. Od niniejszej decyzji przysługuje stronom prawo wniesienia odwołania do Samorządowego Kolegium Odwoławczego w Warszawie, za pośrednictwem Zarządu Dzielnicy Praga-Północ m.st. Warszawy, ul. ks. I. Kłopotowskiego 15 w Warszawie, w terminie 14 dni od daty doręczenia niniejszej decyzji.
2. Wniesienie odwołania w terminie powoduje wstrzymanie wykonania decyzji (zgodnie z art. 130 §2 K.p.a.).
3. W trakcie biegu terminu do wniesienia odwołania strona może zrzec się prawa do wniesienia odwołania wobec organu administracji publicznej, który wydał decyzję.
4. Z dniem doręczenia Zarządowi Dzielnicy Praga-Północ m.st. Warszawy oświadczenia o zrzeczeniu się prawa do wniesienia odwołania przez ostatnią ze stron postępowania, decyzja staje się ostateczna i prawomocna.
5. Nie jest możliwe skuteczne cofnięcie oświadczenia o zrzeczeniu się prawa do wniesienia odwołania.
6. Decyzja nie podlega wykonaniu przed upływem terminu do wniesienia odwołania, chyba, że jest zgodna z żądaniem wszystkich stron (art. 130 K.p.a.).
7. Niespełnienie warunku usunięcia drzew w terminie ustalonym w niniejszej decyzji będzie skutkowało jej uchyleniem w trybie art. 162 §2 K.p.a. Usunięcie drzew po terminie określonym w orzeczeniu niniejszej decyzji traktowane będzie jak usunięcie drzewa bez wymaganego zezwolenia administracyjnego.
8. Niespełnienie warunku wykonania nasadzeń zastępczych w terminie ustalonym w niniejszej decyzji będzie skutkowało wygaśnięciem niniejszej decyzji, w trybie art. 162 §1 pkt 2 K.p.a.
9. Zabieg związany z usunięciem drzew należy przeprowadzić respektując przepisy artykułu 51 i 52 ustawy o ochronie przyrody w stosunku do gatunków dziko występujących roślin i grzybów oraz w stosunku do dziko występujących zwierząt objętych ochroną gatunkową rozporządzeniami Ministra Środowiska:
 - z 9.10.2014 r. w sprawie ochrony gatunkowej grzybów (Dz. U. z 2014 r., poz.1408),
 - z 9.10.2014 r. w sprawie ochrony gatunkowej roślin (Dz. U. z 2014 r., poz.1409),
 - z 16.12.2016 r. w sprawie ochrony gatunkowej zwierząt (Dz. U. z 2016 r., poz.2183 ze zm.).
10. Decyzja może być wstrzymana lub zmieniona w razie ujawnienia po jej wydaniu nowych okoliczności faktycznych lub nowych dowodów istniejących w dniu wydania, nie znanych organowi, który wydał decyzję – art. 145 §5 kodeksu postępowania administracyjnego.
11. Zgodnie z art. 7 pkt 3 ustawy o opłacie skarbowej z 16.11.2006 r. (Dz.U. 2022 r. poz. 2142 ze zm.) oraz zgodnie z załącznikiem do ww. ustawy część III ust. 44 pkt 2, kol. 4 pkt 6 - wydanie niniejszej decyzji nie podlega opłacie skarbowej.

Otrzymują:

PKP Polskie Linie Kolejowe S.A.
Zakład Linii Kolejowych w Warszawie

Załącznik nr 1

do Decyzji nr 35/2023 z 13 lipca 2023 r.

znak: UD-VII-WOŚ.6131.70.2022.PBA

Lp	Nr inw.	Nazwa polska	Nazwa łacińska	Obwód na wys. 130 cm	Opis
1	1	topola szara	Populus x canescens	210	Drzewo rośnie wśród zieleni nieurządzonej, przy ogrodzeniu blaszanego parterowego budynku. Drzewo zachowuje statykę. Korona drzewa nieregularna, przewiesza się nad budynkiem. W koronie posusz gruby, licznie złamane konary. Drzewo zagrażające.
2	2	topola szara	Populus x canescens	90	Drzewo rośnie wśród zieleni nieurządzonej. Statyka drzewa silnie zachwiana, drzewo rośnie pod kątem ok. 40° w kierunku ul. Gołędzinowskiej. Korona nieregularna, prześwietlona z posuszem.
3	3	topola biała	Populus alba	90	Drzewo rośnie wśród zieleni nieurządzonej. Statyka drzewa zachwiana w kierunku ul. Gołędzinowskiej. Na pniu widoczne ubytki powierzchniowe kory. Korona drzewa jest nieregularna, rzadka. Na koronie opiera się korona sąsiadującego drzewa.
4	4	jesion wyniosły	Fraxinus excelsior	65	Drzewo rośnie wśród zieleni nieurządzonej. Statyka drzewa silnie zachwiana, drzewo rośnie pod kątem ok. 40°. Pień drzewa silnie zrakowaciały. Korona dwuprzewodnikowa, szczątkowa, wspiera się na pobliskich drzewach. U podstawy pnia okrągły ubytek wgłębny, sięgający ku korzeniom, wewnątrz zgnilizna.
5	6	topola kanadyjska	Populus x canadensis	75	Drzewo rośnie wśród zieleni nieurządzonej. Statyka drzewa silnie zachwiana, drzewo rośnie pod kątem ok. 45°. Na pniu zrakowacenia oraz ubytki podłużne. Korona osadzona wysoko, szczątkowa, z posuszem, wspiera się na pobliskich drzewach.
6	7	jesion wyniosły	Fraxinus excelsior	70	Drzewo rośnie wśród zieleni nieurządzonej. Statyka drzewa silnie zachwiana, drzewo rośnie pod kątem ok. 50°. Pień drzewa łukowato wygięty. Korona osadzona wysoko, szczątkowa.
7	9	jesion wyniosły	Fraxinus excelsior	60	Drzewo rośnie wśród zieleni nieurządzonej. Statyka drzewa silnie zachwiana, drzewo rośnie pod kątem ok. 30°. Pień drzewa wspiera się na pniu sąsiedniego drzewa. Na pniu u podstawy podłużny ubytek wgłębny. Korona szczątkowa, z posuszem grubym. Drzewo zamierające.
8	11+12	topola kanadyjska	Populus x canadensis	210+120	Drzewo rośnie wśród zieleni nieurządzonej. Drzewo dwupienne, V-kształtnie rozwidłone od podstawy. Statyka pnia o nr 11 zachowana, statyka pnia o nr 12 zachwiana w kierunku wschodnim. Na pniach duże ilości zrakowaceń. Korona osadzona wysoko, z posuszem grubym oraz licznie złamanymi gałęziami oraz konarami. Drzewo zagraża rozłamaniem.
9	13	topola kanadyjska	Populus x canadensis	195	Drzewo rośnie wśród zieleni nieurządzonej. Statyka drzewa jest zachwiana. Na pniu licznie występujące zrakowacenia. Korona drzewa szczątkowa, rozwinięta jednostronnie, z posuszem średnim.
10	14+15	jesion wyniosły	Fraxinus excelsior	55+65	Drzewo rośnie wśród zieleni nieurządzonej. Drzewo dwupienne, V-kształtnie rozwidłone u podstawy. Oba pnie posiadają mocno zachwianą statykę oraz są częściowo okorowane. Na pniach widoczne są zrakowacenia. Korona drzewa jest nieregularna, z posuszem średnim oraz złamanymi konarami. Korona jednego z przewodników jest w kolizji z koroną innego drzewa.
11	16	topola kanadyjska	Populus x canadensis	180	Drzewo rośnie wśród zieleni nieurządzonej, w silnym pochyleniu – pod kątem ok. 30°. Pień drzewa jest zrakowaciały, z licznymi odrostami. Korona jest nieregularna, osadzona wysoko, z posuszem grubym oraz widocznymi złamanymi konarami. Niektóre konary pozbawione kory.

12	17	topola kanadyjska	Populus x canadensis	160	Drzewo rośnie wśród zieleni nieurządzonej, w silnym pochyleniu – pod kątem ok. 45°. Drzewo posiada ubytek wgłębny u podstawy pnia oraz liczne zrakowacenia. Korona jest osadzona wysoko, szczątkowa, rozwinięta jednostronnie oraz posiada posusz gruby.
13	19	topola kanadyjska	Populus x canadensis	100	Drzewo rośnie wśród zieleni nieurządzonej, zachowuje statykę. Drzewo pozbawione korony. Drzewo obumarło.
14	20	topola kanadyjska	Populus x canadensis	100	Drzewo rośnie wśród zieleni nieurządzonej, zachowuje statykę. Drzewo pozbawione korony. Drzewo obumarło.
15	21	jesion wyniosły	Fraxinus excelsior	60	Drzewo rośnie wśród zieleni nieurządzonej. Statyka silnie zachwiana, rośnie pod kątem ok. 30°. Drzewo posiada szczątkową koronę, silnie ograniczoną przez sąsiadujące korony drzew.
16	22	topola kanadyjska	Populus x canadensis	130	Drzewo rośnie wśród zieleni nieurządzonej, zachowuje statykę. Korona drzewa osadzona jest wysoko, jest silnie prześwietlona, rozwinięta jednostronnie, z posuszem średnim.
17	23	topola kanadyjska	Populus x canadensis	120	Drzewo rośnie wśród zieleni nieurządzonej. Statyka drzewa jest zachwiana, na pniu zaobserwowano liczne zrakowacenia oraz ubytki powierzchniowe kory. Korona drzewa jest wąska, nieregularna, prześwietlona.
18	24	klon jesionolistny	Acer negundo	120	Drzewo rośnie wśród gęstej grupy drzew. Statyka drzewa jest zachwiana. Na pniu zaobserwowano pęknięcia oraz ubytki w korze. Korona jest nieregularna, silnie prześwietlona, z dużą ilością posuszu grubego oraz złamanymi konarami, pozbawionymi kory.
19	26	dąb szypułkowy	Quercus robur	85	Drzewo rośnie wśród gęstej grupy drzew. Statyka drzewa jest zachwiana. Na pniu zaobserwowano pęknięcia oraz ubytki w korze. Korona drzewa jest rozwinięta jednostronnie, silnie prześwietlona.
20	29	topola kanadyjska	Populus x canadensis	80	Drzewo rośnie wśród gęstej grupy drzew. Statyka drzewa jest zachwiana. Na pniu liczne zrakowacenia. Korona drzewa nieregularna, zamierająca od wierzchołka.
21	30	topola kanadyjska	Populus x canadensis	80	Drzewo rośnie wśród gęstej grupy drzew. Statyka drzewa jest zachwiana. Korona drzewa jest szczątkowa – opiera się na niej korona drzewa sąsiadującego.
22	31	topola kanadyjska	Populus x canadensis	75	Drzewo rośnie wśród gęstej grupy drzew. Statyka drzewa jest zachwiana. Korona drzewa jest szczątkowa – opiera się na niej korona drzewa sąsiadującego.
23	33	topola kanadyjska	Populus x canadensis	105	Drzewo rośnie wśród gęstej grupy drzew. Statyka drzewa jest zachwiana. Na pniu zaobserwowano ubytek wgłębny u podstawy oraz liczne ubytki powierzchniowe. Korona drzewa jest rozwinięta jednostronnie, prześwietlona, nieregularna.
24	35+ 36+ 37	jesion wyniosły	Fraxinus excelsior	80+60+50	Drzewo rośnie wśród gęstej grupy drzew. Drzewo trójpienne, rozwidlające się V-kształtnie od podstawy. Statyka drzewa jest zachwiana, u podstawy występuje ubytek wgłębny ze zgnilizną w jego wnętrzu. Korona drzewa jest nieregularna, silnie prześwietlona, z dużą ilością posuszu drobnego.
25	44	topola kanadyjska	Populus x canadensis	130	Drzewo rośnie wśród zieleni nieurządzonej. Statyka drzewa silnie zachwiana, drzewo rośnie pod kątem ok. 50°. Pień drzewa łukowato wygięty, ze zrakowaceniami. Korona osadzona wysoko, szczątkowa.
26	46+ 47	topola kanadyjska	Populus x canadensis	100+150	Drzewo rośnie wśród zieleni nieurządzonej. Drzewo dwupienne, V-kształtnie rozwidlone od podstawy. Statyka pnia jest zachwiana w różnych kierunkach. Korona osadzona wysoko, z posuszem grubym oraz licznie złamanymi gałęziami oraz konarami. Drzewo zagraża rozłamaniem.

 Jacek Wachowicz

ZASTĘPCA BURMISTRZA
 DZIELNICY PRAGA-PÓŁNOC M. ST. WARSZAWY

Jacek Wachowicz

<p>(pieczęć Wykonawcy/Wykonawców)</p>	<h2 style="margin: 0;">DOŚWIADCZENIE ZAWODOWE</h2>
---------------------------------------	--

Składając ofertę w zapytaniu ofertowym na wykonanie zadania:

„Nasadenia drzew na podstawie uzyskanych decyzji administracyjnych na terenie PLK SA Zakładu Linii Kolejowych w Warszawie, pielęgnacja nasadzonej zieleni w ciągu trzech lat od daty odbioru”

oświadczamy, że reprezentowana przez nas firma zrealizowała (rozpoczęła i zakończyła) w ciągu ostatnich 3 lat, tj. od do następujące zamówienia – rodzajowo i wielkościowo zbieżne, jak w niniejszym przetargu:

Nazwa i adres Zamawiającego	Wartość netto zamówienia wykonanego przez Wykonawcę	Miejsce i zakres wykonania robót	Czas realizacji	
			początek	koniec
1	2	3	4	5

W załączeniu **referencje** potwierdzające właściwe wykonanie wyżej wymienionych prac.
W przypadku Wykonawców składających wspólną ofertę warunek ten winien być spełniony łącznie przez składających wspólną ofertę.

*) niepotrzebne skreślić

.....
(miejscowość i data)

.....
(podpis Wykonawcy/Wykonawców)

Nr sprawy: PZ.293.1820.2024

Nr postępowania: 0111/IZ01GM/17353/04766/24/P

NAZWA POSTĘPOWANIA: „Nasadzenia drzew na podstawie uzyskanych decyzji administracyjnych na terenie PLK SA Zakładu Linii Kolejowych w Warszawie, pielęgnacja nasadzonej zieleni w ciągu trzech lat od daty odbioru”

ZAMAWIAJĄCY:

PKP Polskie Linie Kolejowe S.A.

ul. Targowa 74

03-734 Warszawa

Zakład Linii Kolejowych w Warszawie

Ul. Chodakowska 50,

03-816 Warszawa

**OŚWIADCZENIE O NIEPODLEGANIU WYKLUCZENIU NA PODSTAWIE ART. 7 UST. 1
USTAWY Z DNIA 13 KWIETNIA 2022 R. O SZCZEGÓLNYCH ROZWIĄZANIACH W ZAKRESIE
PRZECIWDZIAŁANIA WSPIERANIU AGRESJI NA UKRAINĘ ORAZ SŁUŻĄCYCH OCHRONIE
BEZPIECZEŃSTWA NARODOWEGO**

w imieniu:

.....
.....

(nazwa i adres wykonawcy/wykonawców wspólnie ubiegających się o udzielenie zamówienia)

OŚWIADCZAM / -MY, że:

nie zachodzą w stosunku do *mnie / nas** przesłanki wykluczenia z postępowania na podstawie art. 7 ust. 1 ustawy z dnia 13 kwietnia 2022 r. o szczególnych rozwiązaniach w zakresie przeciwdziałania wspieraniu agresji na Ukrainę oraz służących ochronie bezpieczeństwa narodowego (Dz. U. 2024poz. 507).¹

.....
*(miejscowość, data i podpis/y zgodnie
z reprezentacją wykonawcy)*

*** niepotrzebne skreślić**

^{*} Zgodnie z treścią art. 7 ust. 1 ustawy z dnia 13 kwietnia 2022 r. o szczególnych rozwiązaniach w zakresie przeciwdziałania wspieraniu agresji na Ukrainę oraz służących ochronie bezpieczeństwa narodowego, z postępowania o udzielenie zamówienia publicznego lub

konkursu prowadzonego na podstawie ustawy Pzp wyklucza się:

- 1) wykonawcę oraz uczestnika konkursu wymienionego w wykazach określonych w rozporządzeniu 765/2006 i rozporządzeniu 269/2014 albo wpisanego na listę na podstawie decyzji w sprawie wpisu na listę rozstrzygającej o zastosowaniu środka, o którym mowa w art. 1 pkt 3 ustawy;
- 2) wykonawcę oraz uczestnika konkursu, którego beneficjentem rzeczywistym w rozumieniu ustawy z dnia 1 marca 2018 r. o przeciwdziałaniu praniu pieniędzy oraz finansowaniu terroryzmu (Dz. U. z 2022 r. poz. 593 i 655) jest osoba wymieniona w wykazach określonych w rozporządzeniu 765/2006 i rozporządzeniu 269/2014 albo wpisana na listę lub będąca takim beneficjentem rzeczywistym od dnia 24 lutego 2022 r., o ile została wpisana na listę na podstawie decyzji w sprawie wpisu na listę rozstrzygającej o zastosowaniu środka, o którym mowa w art. 1 pkt 3 ustawy;
- 3) wykonawcę oraz uczestnika konkursu, którego jednostką dominującą w rozumieniu art. 3 ust. 1 pkt 37 ustawy z dnia 29 września 1994 r. o rachunkowości (Dz. U. z 2021 r. poz. 217, 2105 i 2106), jest podmiot wymieniony w wykazach określonych w rozporządzeniu 765/2006 i rozporządzeniu 269/2014 albo wpisany na listę lub będący taką jednostką dominującą od dnia 24 lutego 2022 r., o ile został wpisany na listę na podstawie decyzji w sprawie wpisu na listę rozstrzygającej o zastosowaniu środka, o którym mowa w art. 1 pkt 3

Załącznik nr 4 do IOP – formularz ofertowy

Nr sprawy: PZ.293.1820.2024

Nr postępowania: 0111/IZ01GM/17353/04766/24/P

ZAMAWIAJĄCY:

PKP Polskie Linie Kolejowe S.A.

Zakład Linii Kolejowych w Warszawie

ul. Chodakowska 50

03-816 Warszawa

Formularz ofertowy

„Nasadenia drzew na podstawie uzyskanych decyzji administracyjnych na terenie PLK SA Zakładu Linii Kolejowych w Warszawie, pielęgnacja nasadzonej zieleni w ciągu trzech lat od daty odbioru”, prowadzonego zgodnie z „Regulaminem udzielania zamówień logistycznych przez PKP Polskie Linie Kolejowe S.A”,

w imieniu:

.....

.....

.....

*(nazwa i adres wykonawcy/wykonawców wspólnie
ubiegających się o udzielenie zamówienia)*

Oświadczam/y, że

1. Zapoznaliśmy się z treścią Informacji o postępowaniu i uznajemy się za związanych określonymi w nich postanowieniami i zasadami postępowania.
2. Oferujemy wykonanie zamówienia zgodnie z wymaganiami określonymi w Opisie Przedmiotu Zamówienia oraz zapisach Umowy.
3. Nie zamierzamy powierzyć części zamówienia podwykonawcom.
4. Uważamy się za związanych niniejszą ofertą przez okres wskazany w Informacji o postępowaniu.
5. Oferujemy wykonanie nasadzenia drzew oraz pielęgnację w okresie 36 miesięcy w kwocie (łącznie kwota za realizację całego zamówienia):
 - 1) Netto: PLN (słownie: 00/100),
 - 2) VAT 23% PLN (słownie:00/100),
 - 3) Brutto: PLN (słownie: 00/100).I transza (40% wartości zlecenia netto) po wykonaniu nasadzeń i protokolarnym odbiorze,
 - 1) Netto: PLN (słownie: 00/100),

2) VAT 23% PLN (słownie:00/100),

3) Brutto: PLN (słownie: 00/100).

II transza (20% wartości zlecenia netto) po pierwszym roku od dnia odbioru

1) Netto:PLN (słownie: 00/100),

2) VAT 23% PLN (słownie:00/100),

3) Brutto: PLN (słownie: 00/100).

III transza (20% wartości zlecenia netto) po upływie dwóch lat od odbioru

1) Netto:PLN (słownie: 00/100),

2) VAT 23% PLN (słownie:00/100),

3) Brutto: PLN (słownie: 00/100).

IV transza (20% wartości zlecenia netto) po upływie trzech lat od odbioru

1) Netto:PLN (słownie: 00/100),

2) VAT 23% PLN (słownie:00/100),

3) Brutto: PLN (słownie: 00/100).

6. Termin realizacji zamówienia: Umowa obowiązuje do dnia 30 listopada 2027r, przy czym nasadzenie drzew obowiązuje do 30 listopada 2024r. oraz pielęgnacja drzew do dnia 30 listopada 2027r.
7. Akceptujemy bez zastrzeżeń Ogólne Warunki Umowy (OWU), stanowiący Załącznik nr 5 do Informacji o postępowaniu i zobowiązujemy się w przypadku wyboru naszej oferty jako najkorzystniejszej do zawarcia umowy zgodnej z ofertą, na warunkach określonych w Informacji o postępowaniu w miejscu i terminie wyznaczonym przez Zamawiającego.
8. Zapoznaliśmy się z klauzulą informacyjną zawartą w roz. IX IOP oraz zrealizowałem/zrealizowaliśmy obowiązek, o którym mowa w roz. IX ust. 2 i 3 SWZ w związku z ubieganiem się o udzielenie zamówienia w niniejszym postępowaniu.¹
9. Oświadczamy, że jesteśmy/nie jesteśmy * czynnym podatnikiem podatku od towarów i usług (VAT), uprawnionym do wystawiania faktur. *) **niepotrzebne skreślić**
10. Zobowiązujemy się do stosowania i zapoznania pracowników się z Polityką Bezpieczeństwa Informacji w PKP Polskie Linie Kolejowe S.A. dla Partnerów Biznesowych Spółki SZBI-lbi-1a dostępnym na stronie internetowej PKP PLK <https://www.plk-sa.pl/dla-klientow-i-kontrahentow/bezpieczenstwo-informacji-spolki/>.
11. Zobowiązujemy się do zachowania w poufności wszelkich informacji prawnie chronionych uzyskanych w trakcie negocjacji oraz trakcie realizacji zamówienia. Dokument dostępny jest na stronie internetowej PKP PLK <https://www.plk-sa.pl/dla-klientow-i-kontrahentow/bezpieczenstwo-informacji-spolki/>
12. Jako osobę uprawnioną do kontaktów z Zamawiającym wskazujemy:

¹ W przypadku, gdy Wykonawca nie przekazuje danych osobowych innych niż bezpośrednio jego dotyczących lub zachodzi wyłączenie stosowania obowiązku informacyjnego, stosownie do zapisów art. 13 ust. 4 lub art. 14 ust. 5 RODO treści oświadczenia wykonawca nie składa (usunięcie treści oświadczenia przez jego przekreślenie).

.....

tel....., e-mail

13. Oświadczamy, że informacje i dokumenty zamieszczone w pliku o nazwie:

„.....” stanowią tajemnicę przedsiębiorstwa w rozumieniu powszechnie obowiązujących przepisów prawa. Pozostałe dokumenty/strony niniejszej oferty oraz załączników do niej są jawne. (**W przypadku zastrzeżenia tajemnicy przedsiębiorstwa należy dołączyć uzasadnienie lub inne dokumenty udowadniające, że zastrzeżone informacje stanowią tajemnicę przedsiębiorstwa**)

14. Po wyborze najkorzystniejszej oferty prosimy zwrócić kwotę Wadium na konto wskazane poniżej:.....

W przypadku wniesienia wadium w formie elektronicznej, oświadczenie o zwolnieniu należy przesłać na adres @

15. Załącznikami do niniejszej oferty są:

- 1) CEIDG/KRS,
- 2) Oświadczenie o doświadczeniu Wykonawcy,
- 3) Dowód wniesienia wadium,
- 4) Oświadczenie o nie podleganiu zakazowi,

.....
(miejscowość, data i podpis/y zgodnie
z reprezentacją wykonawcy)

OGÓLNE WARUNKI UMOWY

(OBOWIĄZUJĄCE OD DNIA 30 GRUDNIA 2021R.)

§ 1.

Definicje

Określenia użyte w niniejszych Ogólnych Warunkach Umowy oznaczają:

- 1) **„Dostawy”** - należy przez to rozumieć nabywanie produktów, którymi są rzeczy ruchome, energia, woda oraz prawa majątkowe, jeżeli mogą być przedmiotem obrotu, w szczególności na podstawie umowy sprzedaży, dostawy, najmu, dzierżawy oraz leasingu z opcją lub bez opcji zakupu, które mogą obejmować dodatkowo rozmieszczenie lub instalację;
- 2) **„OWU”** - oznacza niniejsze Ogólne Warunki Umowy;
- 3) **„Roboty budowlane”** - należy przez to rozumieć wykonanie albo zaprojektowanie i wykonanie robót budowlanych określonych w załączniku II do dyrektywy 2014/24/UE, w załączniku I do dyrektywy 2014/25/UE oraz objętych działem 45 załącznika I do Rozporządzenia (WE) nr 2195/2002 Parlamentu Europejskiego i Rady z dnia 5 listopada 2002 r. w sprawie Wspólnego Słownika Zamówień (CPV) (Dz. Urz. WE L 340 z 16.12.2002, str. 1, z późn. zm. 5), zwanego dalej „Wspólnym Słownikiem Zamówień”, lub obiektu budowlanego, a także realizację obiektu budowlanego za pomocą dowolnych środków, zgodnie z wymaganiami określonymi przez Zamawiającego;
- 4) **„Strony”** - oznacza strony Umowy;
- 5) **„Umowa” (zamiennie: „zamówienie”)** - oznacza umowę na Dostawy, Usługi lub Roboty budowlane zawartą pomiędzy Zamawiającym a Wykonawcą poprzez akceptację przez Wykonawcę Zamówienia SAP;
- 6) **„Usługi”** - należy przez to rozumieć wszelkie świadczenia, które nie są robotami budowlanymi lub dostawami;
- 7) **„Wykonawca”** - osoba fizyczna, osoba prawna albo jednostka organizacyjna nieposiadająca osobowości prawnej, której Zamawiający udziela zamówienia;
- 8) **„Zamawiający”** - PKP Polskie Linie Kolejowe S.A. z siedzibą w Warszawie przy ul. Targowej 74, wpisana do rejestru przedsiębiorców prowadzonego przez Sąd Rejonowy dla m. st. Warszawy w Warszawie, XIV Wydział Gospodarczy Krajowego Rejestru Sądowego pod numerem KRS 0000037568, posiadającą numer NIP: PL 113-23-16-427 oraz numer REGON: 017319027;
- 9) **„Zamówienie SAP”** - dokument wystawiony przez Zamawiającego, wygenerowany przez system SAP, określający istotne warunki realizacji zamówienia, którego zaakceptowanie przez Wykonawcę skutkuje zawarciem Umowy pomiędzy Zamawiającym a Wykonawcą.

§ 2.

Zawarcie Umowy

1. Umowa pomiędzy Zamawiającym a Wykonawcą zostaje zawarta poprzez zaakceptowanie przez Wykonawcę Zamówienia SAP.
2. O ile Zamówienie SAP nie stanowi inaczej, jego akceptacja powinna nastąpić w terminie 2 dni roboczych od dnia jego otrzymania, poprzez jeden z niżej wymienionych sposobów:
 - 1) podpisanie otrzymanego Zamówienia SAP własnoręcznym podpisem przez osobę upoważnioną do działania w imieniu Wykonawcy oraz jego przekazanie Zamawiającemu na wskazany adres lub poprzez przekazanie jego elektronicznego odwzorowania (skanu) na wskazany w nim adres poczty e-mail. Egzemplarz papierowy zaakceptowanego Zamówienia SAP Wykonawca niezwłocznie przekazuje Zamawiającemu;
 - 2) podpisanie otrzymanego Zamówienia SAP kwalifikowanym podpisem elektronicznym przez osobę upoważnioną do działania w imieniu Wykonawcy oraz jego przekazanie na wskazany w nim adres poczty e-mail.
3. Z chwilą akceptacji Zamówienia SAP przez Wykonawcę, pomiędzy Zamawiającym a Wykonawcą zostaje zawarta Umowa, a postanowienia OWU, o ile Zamówienie SAP nie stanowi inaczej, stają się z tą chwilą jej integralną częścią.
4. Szczegółowy zakres przedmiotowy Umowy określany jest każdorazowo w Zamówieniu SAP.
5. Zamówienie SAP określa w szczególności przedmiot Umowy, termin lub harmonogram oraz miejsce jego realizacji, a także wynagrodzenie przysługujące Wykonawcy i sposób rozliczenia Stron.
6. Jeżeli w związku z realizacją Umowy na Zamawiającego przenoszone mają być prawa rzeczowe lub prawa własności intelektualnej, w Zamówieniu SAP określa się rodzaj tych praw.

§ 3.

Postanowienia ogólne

1. Wykonawca zobowiązuje się, że przy realizacji zamówienia będzie działać z dołożeniem należytej staranności, z uwzględnieniem profesjonalnego charakteru prowadzonej działalności oraz potrzeb Zamawiającego, zgodnie ze złożoną ofertą oraz przepisami prawa powszechnie obowiązującymi.
2. Wykonawca oświadcza, że posiada odpowiednią wiedzę, umiejętności oraz doświadczenie niezbędne do realizacji zamówienia.
3. Wykonawca zobowiązuje się do poddania się w trakcie realizacji Umowy, w każdej chwili, w zakresie realizacji przedmiotu niniejszej Umowy, audytowi wewnętrznemu ze strony Zamawiającego, audytowi zewnętrznemu zleconemu przez Zamawiającego, a także

wszelkim niezbędnym kontrolom dokonywanym przez, np. jednostki dofinansowujące lub inne uprawnione podmioty, zarówno krajowe jak i unijne. Wykonawca zobowiązuje się także zapewnić udostępnienie przez jego podwykonawców dokumentów związanych z realizacją Umowy ww. podmiotom

4. Wykonawca przejmuje odpowiedzialność za odpady, których jest wytwórcą w wyniku realizacji Umowy.
5. Wykonawca zobowiązany jest do magazynowania, transportu oraz dalszego zagospodarowania odpadów, których jest wytwórcą we własnym zakresie i na własny koszt zgodnie z ustawą o odpadach.
6. W toku realizacji Umowy Wykonawca zobowiązany jest do przestrzegania „Instrukcji PKP Polskie Linie Kolejowe S.A. dotyczącej gospodarki odpadami dla Wykonawców Is-3” - dostępnej na stronie internetowej www.plk-sa.pl.
7. Powierzenie wykonania części lub całości czynności realizowanych w ramach Umowy osobom trzecim (podwykonawcom) wymaga uprzedniej zgody Zamawiającego.
8. Zamawiający zobowiązuje się współdziałać z Wykonawcą w celu zapewnienia należytego wykonania Umowy, w szczególności udzielać wszelkich niezbędnych informacji związanych z realizacją Umowy, a także do terminowej zapłaty należnego wynagrodzenia, o którym mowa w § 5 OWU.
9. Strony zgodnie ustalają, że wierzytelności Wykonawcy powstałe w wyniku realizacji Umowy nie mogą być przeniesione na osoby trzecie bez zgody Zamawiającego wyrażonej w formie pisemnej pod rygorem nieważności (art. 509 § 1 Kodeksu cywilnego), ani nie mogą być przedstawiane do potrącenia ustawowego (art. 498 Kodeksu cywilnego) z wierzytelnościami Zamawiającego.

Odbiory

1. Zamawiający zobowiązany jest do odbioru należycie wykonane zamówienia.
2. Zamawiający może przewidzieć w Zamówieniu SAP dokonywanie częściowego odbioru zamówienia.
3. Odbiór zamówienia nastąpi protokolarnie przez upoważnionych przedstawicieli Zamawiającego.
4. Odbiór zamówienia nastąpi niezwłocznie po jego należytym wykonaniu i zgłoszeniu Zamawiającemu przez Wykonawcę gotowości do odbioru, nie później jednak niż w terminie 3 dni roboczych od dnia zgłoszenia gotowości do odbioru zamówienia.
5. Potwierdzenie należytej realizacji zamówienia zostanie dokonane przez Zamawiającego na protokole zdawczo-odbiorczym lub bezpośrednio na dokumencie Zamówienia SAP.
6. Protokolarny odbiór ma miejsce po stwierdzeniu przez Zamawiającego, że wszystkie sadzonki są w odpowiednim stanie wegetacji.
7. W przypadku uszkodzenia sadzonek, Wykonawca powinien poczynić działania mające na celu ich odtworzenie.
8. Wykonawca winien stosować się do zaleceń Zamawiającego przy wykonywaniu usług.

§5.

Wynagrodzenie

1. Z tytułu należycie zrealizowanego zamówienia lub jego części Zamawiający zapłaci Wykonawcy wynagrodzenie w wysokości każdorazowo określonej w Zamówieniu SAP.
2. Dopuszcza się ukształtowanie wynagrodzenia należnego Wykonawcy z tytułu zrealizowanego zamówienia w formie wynagrodzenia ryczałtowego lub wynagrodzenia kosztorysowego ustalanego na podstawie cen jednostkowych. Zamawiający przewiduje zapłatę za wykonanie zadania w następujących transzach:
 - I transza (40% wartości zlecenia netto) po wykonaniu nasadzeń i protokolarnym odbiorze,
 - II transza (20% wartości zlecenia netto) po pierwszym roku od dnia odbioru
 - III transza (20% wartości zlecenia netto) po upływie dwóch lat od odbioru
 - IV transza (20% wartości zlecenia netto) po upływie trzech lat od odbioru
3. Określone w Zamówieniu SAP wynagrodzenie jest stałe i nie podlega żadnym zmianom, z zastrzeżeniem ust. 5. Zapłata wynagrodzenia w pełnej wysokości stanowi należyte wykonanie Umowy a Wykonawca nie będzie uprawniony do jakiegokolwiek wynagrodzenia uzupełniającego, świadczeń dodatkowych, zwrotu wydatków lub kosztów.
4. Wynagrodzenie należne Wykonawcy będzie płatne na podstawie prawidłowo

wystawionej faktury VAT w ciągu 30 dni od jej dostarczenia Zamawiającemu, a w przypadku Wykonawcy niebędącego podatnikiem podatku od towarów i usług, na podstawie prawidłowo wystawionego rachunku.

5. W przypadku ustawowej zmiany stawki podatku od towarów i usług (VAT) lub podatku akcyzowego (w górę lub w dół) kwota brutto wynagrodzenia za należycie zrealizowane zamówienie podlega automatycznej zmianie. Zmiana, o której mowa w zdaniu pierwszym, będzie obowiązywać od dnia wejścia w życie nowej stawki podatku od towarów i usług VAT lub podatku akcyzowego.
6. Fakturę VAT/rachunek Wykonawca wyśle niezwłocznie na adres PKP Polskie Linie Kolejowe S.A. Centrala Biuro Rachunkowości ul. Targowa 74, 03-734 Warszawa
w kopercie oznaczonej dopiskiem „FAKTURA” lub Wykonawca, według swojego wyboru, wyśle ustrukturyzowaną fakturę elektroniczną do Zamawiającego za pośrednictwem platformy, o której mowa w ustawie z dnia 9 listopada 2018 r. o elektronicznym fakturowaniu w zamówieniach publicznych, koncesjach na roboty budowlane lub usługi oraz partnerstwie publiczno-prywatnym (Dz. U. z 2020 r., poz. 1666 z późn.zm. Wykonawca może również przysyłać faktury elektroniczne na dedykowany adres: efaktura@plk-sa.pl, po uprzednim podpisaniu Oświadczenia, o ile takiego oświadczenia Wykonawca nie złożył wcześniej.
7. Podstawę do wystawienia faktury VAT/rachunku stanowi odbiór zamówienia, dokonany zgodnie z § 4 ust. 5 OWU, nie zawierający żadnych uwag lub zastrzeżeń.
8. W treści faktury/rachunku należy wskazać numer Zamówienia SAP wystawionego przez Zamawiającego.
9. Wystawiając fakturę VAT Wykonawca oświadcza, że jest uprawniony zgodnie z przepisami prawa podatkowego do wystawiania faktur VAT. Wykonawca gwarantuje i ponosi odpowiedzialność za prawidłowość zastosowanych stawek podatku VAT, co oznacza, że w przypadku zakwestionowania przez organy podatkowe prawa Zamawiającego do odliczenia podatku z tego powodu, iż zgodnie z przepisami dana transakcja nie podlegała opodatkowaniu albo była zwolniona od podatku, Wykonawca na pisemne żądanie Zamawiającego oraz w terminie w nim wskazanym dokona odpowiedniej korekty faktury VAT oraz zwróci Zamawiającemu powstałą różnicę w terminie 30 dni od dnia doręczenia wezwania.
10. Za termin dokonania zapłaty wynagrodzenia uważa się dzień obciążenia rachunku bankowego Zamawiającego.
11. W przypadku, gdy rachunek bankowy umieszczony na fakturze Wykonawcy nie widnieje w elektronicznym wykazie podmiotów na stronie Ministerstwa Finansów, płatność faktury będzie odroczone do momentu pojawienia się wskazanego rachunku bankowego w tym wykazie. Jeżeli powyższe działanie spowoduje opóźnienie w

dokonaniu płatności, koszty odsetek z tego tytułu nie obciążają Zamawiającego.

12. Postanowienia ust. 11 nie mają zastosowania, jeżeli Zamawiający dokonuje zapłaty na rachunek bankowy umieszczony na fakturze Wykonawcy z zastosowaniem mechanizmu płatności podzielonej. Jeżeli mimo zlecenia przelewu na rachunek bankowy umieszczony na fakturze Wykonawcy z zastosowaniem mechanizmu płatności podzielonej, przelew ten nie zostanie zrealizowany i środki zostaną zwrócone Zamawiającemu, a działanie to spowoduje opóźnienie w dokonaniu płatności, koszty odsetek z tego tytułu nie obciążają Zamawiającego.
13. Postanowienia ust. 11 i 12 nie mają zastosowania, jeżeli Wykonawca doręczy wraz z fakturą Oświadczenie/Zaświadczenie wystawione przez bank lub spółdzielczą kasę oszczędnościowo-kredytową, z którego wynika, że rachunek, na który ma być dokonana płatność jest rachunkiem:
 - 1) służącym do dokonywania rozliczeń z tytułu nabywanych przez ten bank lub tę kasę wierzytelności pieniężnych lub,
 - 2) wykorzystywany przez ten bank lub tę kasę do pobrania należności od nabywcy towarów lub usługobiorcy za dostawę towarów lub świadczenie usług, potwierdzone fakturą, i przekazania jej w całości albo części dostawcy towarów lub usługodawcy, lub
 - 3) prowadzony przez ten bank lub tę kasę w ramach gospodarki własnej, niebędący rachunkiem rozliczeniowym.
14. Zamawiający oświadcza, że jest dużym przedsiębiorcą w rozumieniu Załącznika nr I do Rozporządzenia Komisji (UE) nr 651/2014 z dnia 17 czerwca 2014 r. Uznającego niektóre rodzaje pomocy za zgodne z rynkiem wewnętrznym w zastosowaniu art. 107 i 108 Traktatu (Dz. Urz. UE L 187 z dnia 26.06.2014 r

§ 6.

Gwarancja jakości

1. O ile dokumentacja postępowania zakupowego nie stanowi inaczej, w ramach wynagrodzenia Wykonawca udziela Zamawiającemu gwarancji jakości przedmiotu zamówienia na okres 12 miesięcy, o ile charakter zamówienia pozwala na udzielenie gwarancji na zasadach określonych w powszechnie obowiązujących przepisach prawa.
2. Okres gwarancji jakości rozpoczyna się od dnia protokolarnego odbioru przedmiotu zamówienia bez zastrzeżeń, a w przypadku dokonywania odbiorów częściowych - od dnia protokolarnego odbioru każdej z części.
3. W ramach udzielonej gwarancji Wykonawca zobowiązany jest do usunięcia w terminie wyznaczonym przez Zamawiającego, wad przedmiotu zamówienia, stwierdzonych w okresie wskazanym w ust. 1 niniejszego paragrafu.
4. W przypadku stwierdzenia wady przedmiotu zamówienia Wykonawca zobowiązany jest do niezwłocznego podjęcia czynności zmierzających do jej usunięcia, po jej zgłoszeniu przez Zamawiającego. Zgłoszenie następować będzie niezwłocznie od stwierdzenia wady, w formie pisemnej lub drogą elektroniczną. Wykonawca zobowiązany jest do niezwłocznego potwierdzenia otrzymania zgłoszenia.
5. Wykonawca zobowiązany jest przystąpić do naprawy gwarancyjnej w czasie maksymalnie 8 godzin od momentu zgłoszenia usterki oraz zakończenia prac w terminie 7 dni kalendarzowych.
6. Wszelkie koszty związane z usunięciem wad stwierdzonych w okresie gwarancji ponosi Wykonawca.
7. W przypadku nieusunięcia przez Wykonawcę wad, o których mowa w ust. 3 niniejszego paragrafu, w wyznaczonym przez Zamawiającego terminie lub w przypadku konieczności natychmiastowego usunięcia tych wad, Zamawiający, na koszt i ryzyko Wykonawcy, będzie uprawniony według swojego wyboru:
 - 1) do usunięcia przedmiotowych wad we własnym zakresie, lub
 - 2) zlecenia ich usunięcia innemu podmiotowi.
8. Gwarancja nie narusza uprawnień Zamawiającego do dochodzenia roszczeń o naprawienie poniesionej szkody w pełnej wysokości i innych roszczeń przysługujących Zamawiającemu zgodnie z Umową.
9. Gwarancja nie uchybia uprawnieniom Zamawiającego z tytułu rękojmi, o których mowa w art. 556 - 576 Kodeksu cywilnego.

§ 7.

Własność intelektualna

1. W przypadku, kiedy w wyniku realizacji Umowy powstanie utwór w rozumieniu przepisów ustawy z dnia 4 lutego 1994 r. o prawie autorskim i prawach pokrewnych (t.

j. Dz. U. Z 2021 r., poz. 1062 z późn. zm.), w ramach wynagrodzenia, w chwili przekazania utworu Zamawiającemu, Wykonawca przenosi autorskie prawa majątkowe do tego utworu, w pełnym zakresie i na cały okres trwania majątkowej ochrony prawnej tych praw na Zamawiającego, który może korzystać z nich w kraju i za granicą we własnym zakresie, jak i na użytek osób trzecich, we wszystkich formach i zakresach eksploatacji oraz na wszystkich polach eksploatacji znanych Stronom w dniu zawarcia Umowy, w tym określonych w art. 50 ww. ustawy, w szczególności takich jak.:

- 1) w zakresie utrwalania i zwielokrotniania - wytwarzanie określoną techniką egzemplarzy utworu, w tym techniką określoną w niniejszym ustępie, a także drukarską, reprograficzną, zapisu magnetycznego oraz techniką cyfrową;
 - 2) w zakresie obrotu oryginałem albo egzemplarzami, na których utwór utrwalono - wprowadzanie do obrotu, użyczenie lub najem oryginału albo egzemplarzy;
 - 3) w zakresie rozpowszechniania utworu w sposób inny niż określony w pkt 2 - publiczne wykonanie, wystawienie, wyświetlenie, odtworzenie oraz nadawanie i reemitowanie, a także publiczne udostępnianie Utworu w taki sposób, aby każdy mógł mieć do niego dostęp w miejscu i w czasie przez siebie wybranym.
2. Wykonawca zobowiązuje się i gwarantuje, że na dzień przekazania utworu uzyska upoważnienie twórców do wykonywania w ich imieniu autorskich praw osobistych oraz do wyrażania zgody na wykonywanie autorskich praw zależnych z prawem przenoszenia tego prawa na osoby trzecie.
3. Przeniesienie autorskich praw majątkowych następuje z chwilą przekazania utworu , a w przypadku przedmiotu Umowy realizowanego etapami z chwilą dokonania odbioru danego etapu a, w wyniku którego powstał utwór.
4. Przeniesienie na Zamawiającego autorskich praw majątkowych do utworu, o którym mowa w ust. 1 niniejszego paragrafu, powoduje przejście własności nośników, na których utwór ten został utrwalony.

5. Wykonawca upoważnia Zamawiającego, w ramach wynagrodzenia, do korzystania z utworów w zakresie wskazanym w ust. 1 niniejszego paragrafu w celach testowych, szkoleniowych, z wyłączeniem zastosowania produkcyjnego.
6. Wykonawca w ramach wynagrodzenia, upoważnia Zamawiającego do wykonywania w jego imieniu autorskich praw osobistych do utworu, o którym mowa w ust. 1 niniejszego paragrafu.
7. Wykonawca przenosi na Zamawiającego, w ramach wynagrodzenia, wyłączne prawo do zezwalania na wykonywanie zależnych praw autorskich do utworu.
8. Zamawiający uprawniony jest do dokonywania tłumaczeń i adaptacji utworu oraz wykorzystywania opracowań utworu.
9. Odstąpienie przez Zamawiającego od Umowy lub jej wypowiedzenie, nie będzie miało wpływu na skuteczność nabycia przez Zamawiającego praw, o których mowa w niniejszym paragrafie.
10. Wykonawca oświadcza i gwarantuje Zamawiającemu na zasadzie ryzyka, że z chwilą przekazania utworu, o którym mowa w ust. 1 niniejszego paragrafu:
 - 1) będą mu przysługiwały wyłączne i pełne autorskie prawa majątkowe do utworu,
 - 2) będzie wyłącznie uprawniony do rozporządzania autorskimi prawami majątkowymi do utworu,
 - 3) będzie wyłącznie uprawniony do wykonywania autorskich praw osobistych do utworu oraz będzie wyłącznie uprawniony do wyrażania zgody na wykonywanie autorskich praw zależnych,
 - 4) utwór nie będzie w żaden sposób naruszać praw osób trzecich lub obowiązujących przepisów prawa,
 - 5) autorskie prawa majątkowe do utworu przysługiwać mu będą samodzielnie, nie będą w żaden sposób obciążone prawami osób trzecich, a w szczególności dla eksploatacji utworu w jakimkolwiek zakresie nie będzie wymagana odrębna zgoda osoby trzeciej.
11. Wykonawca zabezpieczy i zwolni Zamawiającego od odpowiedzialności wobec osób trzecich z tytułu naruszenia przez Zamawiającego jakichkolwiek praw własności intelektualnej przysługujących osobom trzecim na skutek korzystania przez Zamawiającego z utworu, o którym mowa w ust. 1 niniejszego paragrafu, Wykonawca zobowiązany będzie pokryć prawomocnie zasądzone koszty zastępstwa procesowego, koszty sądowe oraz zapłacić prawomocnie zasądzone odszkodowanie lub koszty polubownego załatwienia sprawy.
12. Niezależnie od postanowień ustępów powyższych niniejszego paragrafu, w przypadku powzięcia przez Zamawiającego w toku realizacji Umowy uzasadnionego podejrzenia co do możliwości naruszenia praw własności intelektualnej osoby trzeciej na skutek stworzenia i eksploatacji utworu, o którym mowa w ust. 1

PKP POLSKIE LINIE KOLEJOWE S.A.

niniejszego paragrafu, lub w przypadku powzięcia przez Zamawiającego informacji dotyczących zaistnienia wskazanego wyżej naruszenia, Zamawiającemu, wedle własnego wyboru, przysługuje prawo do żądania od Wykonawcy:

- 1) zmodyfikowania odpowiednio utworu lub części utworu, której dotyczy naruszenie, w taki sposób, by eksploatacja utworu w sposób opisany w niniejszej umowie nie naruszała jakichkolwiek praw osób trzecich,
 - 2) uzyskania na własny koszt, ale na rzecz Zamawiającego licencji, umożliwiającej dalsze korzystanie z utworu w sposób opisany w niniejszej umowie lub
 - 3) umożliwienia korzystania przez Zamawiającego z danego utworu w jakikolwiek inny przewidziany prawem sposób.
13. Wynagrodzenie Wykonawcy związane z przeniesieniem praw oraz udzieleniem upoważnień, o którym mowa w ust. 1 niniejszego paragrafu, obejmuje korzystanie z utworu na wszystkich polach eksploatacji.

§ 8.

Poufność

1. Wykonawca zobowiązuje się zachować w poufności i nie ujawniać osobom trzecim wszelkich dokumentów, materiałów, informacji, uzyskanych w związku z realizacją Umowy (dalej: „Informacje”), których ujawnienie mogłoby narazić drugą Stronę na szkodę majątkową lub niemajątkową.
2. Wykorzystanie Informacji w innych celach, niż określonych w Umowie, jak również ich publikacja, nie są dopuszczalne bez uprzedniej pisemnej zgody drugiej ze Stron.
3. Obowiązek określony w ust. 1 nie dotyczy informacji powszechnie znanych oraz udostępnienia Informacji na podstawie bezwzględnie obowiązujących przepisów prawa.
4. Wykonawca dołoży należytej staranności, aby zapobiec ujawnieniu lub korzystaniu przez osoby trzecie z Informacji Zamawiającego podlegających ochronie. Wykonawca zobowiązuje się ograniczyć dostęp do Informacji, o których mowa w ust. 1, wyłącznie do tych pracowników lub współpracowników, którym Informacje te są niezbędne do wykonania czynności na rzecz Zamawiającego i którzy przyjęli obowiązki wynikające z Umowy.
5. Wykonawca zobowiązuje się do zapoznania w sposób udokumentowany zarówno siebie, jak i wszystkie osoby realizujące w jego imieniu przedmiot Umowy z dokumentem pn. „Polityka Bezpieczeństwa Informacji w PKP Polskie Linie Kolejowe S.A. dla Partnerów Biznesowych Spółki SZBI-lbi-1 a”, dostępnym na stronie internetowej PKP PLK S.A.

<https://www.plk-sa.pl/klienciH-kontrahenci/bezpieczenstwoHnformacji-spolki>.

§ 9.

Odpowiedzialność

1. Wykonawca ponosi pełną odpowiedzialność za należyte, w tym terminowe wykonanie Umowy.
2. Wykonawca ponosi odpowiedzialność za wszelkie szkody w mieniu Zamawiającego wynikłe w toku lub w związku z realizacją Umowy. W szczególności Wykonawca odpowiedzialny jest za wszelkie zniszczenia lub uszkodzenia sprzętu, jak i pozostałego mienia Zamawiającego powierzonego mu na potrzeby realizacji Umowy, wynikłe w trakcie lub w związku z jej realizacją. Odpowiedzialność Wykonawcy obejmuje szkody powstałe w każdej postaci winy.
3. Za działania lub zaniechania osób trzecich, którymi Wykonawca posługuje się przy wykonywaniu Umowy, Wykonawca odpowiada jak za swoje własne działania lub zaniechania.
4. Strony są zwolnione od odpowiedzialności za szkody powstałe w związku z niewykonaniem lub nienależytym wykonaniem Umowy w przypadku, gdy to niewykonanie lub nienależyte wykonanie jest następstwem zdarzeń określanych jako siła wyższa.
5. Dla potrzeb Umowy pojęcie siły wyższej oznacza zdarzenie nadzwyczajne, zewnętrzne, pozostające poza kontrolą Strony powołującej się na wypadek siły wyższej, niemożliwe do przewidzenia i niemożliwe do zapobieżenia. Pojęcie siły wyższej nie obejmuje żadnych zdarzeń, które wynikają z niedołożenia przez Strony należytej staranności w rozumieniu art. 355 § 2 Kodeksu cywilnego.
6. Strona powołująca się na siłę wyższą jest zobowiązana zawiadomić niezwłocznie drugą Stronę na piśmie, zarówno o zaistnieniu, jak i ustaniu okoliczności uznawanych za siłę wyższą oraz do przedstawienia w terminie 3 dni po ustąpieniu stanu siły wyższej dowodów potwierdzających ich wystąpienie.

§ 10.

Konflikt interesów

1. Bez uprzedniej pisemnej zgody Zamawiającego, Wykonawca zobowiązany jest powstrzymać się od podejmowania wszelkich działań, które pozostawałyby lub mogłyby pozostawać w konflikcie interesów z zamówieniami realizowanymi na rzecz Zamawiającego lub interesem Zamawiającego. W szczególności Wykonawca

PKP POLSKIE Lill KOLEJOWE S.A.

zobowiązuje się do powstrzymania się od reprezentowania osób trzecich w sprawach przeciwko Zamawiającemu, a także w transakcjach z udziałem Zamawiającego.

2. Wykonawca zobowiązuje się do bieżącego badania istnienia konfliktu interesów lub ryzyka jego wystąpienia i powiadamiania Zamawiającego o możliwości wystąpienia ewentualnego konfliktu interesów niezwłocznie po powzięciu o tym wiadomości, w celu ustalenia dalszego sposobu postępowania. Zamawiający zobowiązuje się do zajęcia stanowiska w terminie 5 dni roboczych od dnia otrzymania powiadomienia.

§ 11.

Kary umowne

1. Zamawiający jest uprawniony do żądania od Wykonawcy następujących kar umownych:
 - 1) w przypadku nieterminowego świadczenia usług – karę umowną w wysokości 0,5% wynagrodzenia brutto za każdy rozpoczęty dzień zwłoki;
 - 2) w przypadku zwłoki w Usłudze lub niezgodnego z Umową świadczenia usług – karę umowną w wysokości 0,5% wynagrodzenia netto za każdy rozpoczęty dzień świadczenia niezgodnej z umową usługi;
 - 3) w przypadku odstąpienia od Umowy lub wypowiedzenia Umowy z przyczyn leżących po stronie Wykonawcy – karę umowną w wysokości 10% wartości umowy brutto
 - 4) w przypadku naruszenia zasad zachowania poufności, o których mowa w § 8 OWU - w wysokości 10% wynagrodzenia netto, określonego w Zamówieniu SAP, za każdy stwierdzony przypadek;
 - 5) W przypadku odstąpienia od Umowy lub jej wypowiedzenia z przyczyn leżących po stronie Wykonawcy - w wysokości 10% wynagrodzenia brutto, określonego w Zamówieniu SAP.
2. Kary umowne mogą być dochodzone z każdego tytułu odrębnie i podlegają kumulacji, z tym zastrzeżeniem, że kara umowna zastrzeżona w ust. 1 pkt 5 nie podlega zsumowaniu z inną karą umowną spośród zastrzeżonych w ust. 1 pkt 1 - 4, jeżeli podstawą do żądania tej innej kary umownej jest okoliczność, stanowiąca jednocześnie przyczynę odstąpienia przez Zamawiającego od Umowy.
3. Z zastrzeżeniem ust. 4, kary umowne płatne będą w terminie 14 dni od dnia wystawienia Wykonawcy noty obciążeniowej przez Zamawiającego.
4. Zamawiającemu przysługuje prawo potrącenia naliczonych i należnych mu kar umownych z należnego Wykonawcy wynagrodzenia brutto, na co Wykonawca wyraża zgodę.
5. Niezależnie od zastrzeżonych w niniejszym paragrafie kar umownych, Zamawiającemu przysługuje prawo dochodzenia odszkodowania przenoszącego wysokość kar umownych, do wysokości pełnej szkody, na zasadach ogólnych (art. 484 Kodeksu

cywilnego).

6. W przypadku zwłoki Zamawiającego w zapłacie należnego wynagrodzenia, Wykonawcy przysługuje prawo naliczenia odsetek do wysokości odsetek ustawowych za opóźnienie w transakcjach handlowych, zgodnie z przepisami ustawy z dnia 8 marca 2013 r. o przeciwdziałaniu nadmiernym opóźnieniom w transakcjach handlowych.
7. Łączna maksymalna wysokość kar umownych, których może dochodzić Zamawiający nie przekroczy 20% wynagrodzenia brutto wskazanego w Zamówieniu SAP.
8. Zamawiający może określić dodatkowe kary umowne w dokumentacji postępowania zakupowego.

§ 12.

Zmiany Umowy

1. Wprowadzenie zmian do Umowy jest dopuszczalne wyłącznie w przypadku gdy:
 - 1) Zamawiający przewidział możliwość dokonania istotnej zmiany Umowy w dokumentacji postępowania zakupowego;
 - 2) zmiany są konieczne ze względu na uzasadniony interes Zamawiającego lub wystąpienie szczególnych okoliczności, których nie można było przewidzieć w chwili zawierania Umowy;
 - 3) zmiany nie są istotne w stosunku do treści zawartej Umowy;
 - 4) zmiany dotyczą realizacji dodatkowych Dostaw, Usług lub Robót budowlanych od dotychczasowego Wykonawcy, nieobjętych zamówieniem, o ile stały się niezbędne i zostały spełnione łącznie następujące warunki:
 - a) zmiana Wykonawcy nie może zostać dokonana z powodów ekonomicznych lub technicznych, w szczególności dotyczących zamienności lub interoperacyjności sprzętu, usług lub instalacji, zamówionych w ramach zamówienia,
 - b) zmiana Wykonawcy spowodowałaby istotną niedogodność lub znaczne zwiększenie kosztów dla Zamawiającego,
 - c) wartość każdej kolejnej zmiany nie przekracza 70% wartości zamówienia określonej pierwotnie w Umowie.
2. Zmiany Umowy wymagają formy pisemnej lub elektronicznej pod rygorem nieważności.

§ 13.

Odstąpienie od Umowy

1. Zamawiającemu i Wykonawcy przysługuje prawo odstąpienia od Umowy w przypadkach przewidzianych w Kodeksie Cywilnym, z zastrzeżeniem ust. 2.
2. Zamawiającemu przysługuje prawo odstąpienia od Umowy w całości lub części, według swego wyboru, w następujących przypadkach:
 - 1) Wykonawca pozostaje w zwłoce z realizacją zamówienia lub jego części;
 - 2) Wykonawca wykonuje zamówienie w sposób sprzeczny z Umową, mimo wezwania

PKP POLSKIE Linii KOLEJOWE S.A.

Zamawiającego do zmiany sposobu wykonania i wyznaczenia mu w tym celu odpowiedniego terminu;

- 3) wystąpi istotna zmiana okoliczności, powodująca, że wykonanie zamówienia nie leży w interesie Zamawiającego, czego nie można było przewidzieć w chwili zawarcia Umowy.
3. Zamawiający może skorzystać z uprawnienia do odstąpienia od Umowy w całości lub w części, w okresie 14 dni od dnia wystąpienia jednej z okoliczności, o której mowa w ust. 2. W przypadku wskazanym w ust. 2 pkt 2 okres, o którym mowa w zdaniu pierwszym, biegnie od dnia następującego po upływie terminu wyznaczonego na zmianę sposobu wykonania zamówienia.
4. W przypadku odstąpienia od części Umowy przez Zamawiającego, Wykonawcy przysługuje wyłącznie wynagrodzenie z tytułu należycie wykonanej części Umowy.
5. Oświadczenie o odstąpieniu od Umowy Zamawiający składa w formie pisemnej lub elektronicznej.

§ 14.

Wypowiedzenie Umowy

1. Zamawiający ma prawo wypowiedzieć Umowę, której przedmiotem są świadczenia o charakterze ciągłym lub okresowym za 7-dniowym okresem wypowiedzenia, liczonym od dnia złożenia Wykonawcy oświadczenia o wypowiedzeniu Umowy, w przypadku:
 - 1) gdy Wykonawca pozostaje w zwłoce z realizacją zamówienia lub jego części;
 - 2) gdy Zamawiający dwukrotnie stwierdził, że Wykonawca nienależycie realizuje Umowę;
 - 3) gdy wystąpią okoliczności, wskutek których dalsza realizacja Umowy nie leży w interesie Zamawiającego;
 - 4) zajęcia przez podmioty trzecie, na mocy orzeczenia właściwego organu, majątku Wykonawcy lub majątku, przy pomocy którego Wykonawca wykonuje zamówienie.
2. Wykonawca ma prawo wypowiedzieć Umowę, za 7-dniowym okresem wypowiedzenia, liczonym od dnia złożenia Zamawiającemu oświadczenia o wypowiedzeniu Umowy, w sytuacji, gdy:
 - 1) Zamawiający nie współdziała przy realizacji Umowy w stopniu, który umożliwia jej realizację;
 - 2) Zamawiający nie wypłaca w terminie należnego Wykonawcy wynagrodzenia i pomimo wyznaczenia dodatkowego 14-dniowego terminu, nadal zalega z zapłatą.
3. W przypadku wypowiedzenia Umowy przez jedną ze Stron, Wykonawcy przysługuje wyłącznie wynagrodzenie z tytułu należycie wykonanej części Umowy.
4. Oświadczenie o wypowiedzeniu Umowy Strony składają w formie

PKP POLSKIE Linii KOLEJOWE S.A.

pisemnej lub elektronicznej.

Rozstrzygnięcie sporów

1. Wszelkie spory wynikłe między Stronami w związku z zawarciem lub wykonywaniem Umowy, w tym spory o ważność Umowy, będą rozstrzygane w drodze ugodowej.
2. W przypadku nieosiągnięcia przez Strony porozumienia w terminie 30 dni od dnia zawisłości sporu, wszelkie spory, o których mowa w ust. 1, rozstrzygane będą ostatecznie przez sąd powszechny miejscowo właściwy dla Zamawiającego.

§ 16.

Obowiązek informacyjny realizowany przez Zamawiającego wobec

Wykonawcy/osób zawierających Umowę w imieniu Wykonawcy i osób trzecich

1. Zamawiający, działając na mocy art. 13 Rozporządzenia Parlamentu Europejskiego i Rady (UE) 2016/679 z dnia 27 kwietnia 2016 r. w sprawie ochrony osób fizycznych w związku z przetwarzaniem danych osobowych i w sprawie swobodnego przepływu takich danych oraz uchylenia dyrektywy 95/46/WE (ogólne rozporządzenie o ochronie danych, Dz. Urz. UE L 119z 2016 r., str. 1-88), zwanego dalej: „RODO”, informuje Pana/Panią¹, że:
 - 1) Administratorem Danych Osobowych jest PKP Polskie Linie Kolejowe Spółka Akcyjna, zwana dalej „Spółką”, z siedzibą pod adresem: 03-734, Warszawa, ul. Targowa 74;
 - 2) w Spółce funkcjonuje adres e-mail: iod.plk@plk-sa.pl Inspektora Ochrony Danych w PKP Polskie Linie Kolejowe S.A., udostępniony osobom, których dane osobowe są przetwarzane przez Spółkę;
 - 3) dane osobowe będą przetwarzane w celu:
 - a) zapewnienia sprawnej i prawidłowej realizacji Umowy;
 - b) przechowywania dokumentacji postępowania o udzielenie zamówienia na wypadek kontroli prowadzonej przez uprawnione organy i podmioty;
 - c) przekazania dokumentacji postępowania o udzielenie zamówienia do archiwum, a następnie jej zbrakowania (trwałego usunięcia i zniszczenia);w zakresie: dane zwykłe - imię, nazwisko, zajmowane stanowisko, miejsce pracy oraz posiadane kwalifikacje zawodowe wymagane do realizacji Umowy, a także w przypadku złożenia pełnomocnictwa, oświadczeń i innych dokumentów – dane osobowe w nim zawarte;

¹ Dotyczy osoby fizycznej, osoby fizycznej prowadzącej jednoosobową działalność gospodarczą, pełnomocnika Wykonawcy będącego osobą fizyczną lub członka organu zarządzającego Wykonawcy będącego osobą fizyczną.

- 4) podstawą prawną przetwarzania danych osobowych przez Spółkę jest art. 6 ust. 1 lit. c i f RODO, przy czym za prawnie uzasadniony interes Spółki wskazuje się konieczność zawarcia Umowy i jej właściwą realizację zgodnie zobowiązującymi w tym zakresie przepisami;
- 5) dane osobowe mogą być udostępniane innym odbiorcom na podstawie przepisów prawa, w szczególności podmiotom przetwarzającym na podstawie zawartych umów;
- 6) dane osobowe mogą być przekazane do państwa nienależącego do Europejskiego Obszaru Gospodarczego (państwa trzeciego) lub organizacji międzynarodowej w rozumieniu RODO, w ramach powierzenia przetwarzania danych osobowych lub udostępnienia na mocy przepisów prawa, przy czym zawsze przy spełnieniu jednego z warunków:
 - a) Komisja Europejska stwierdziła, że to państwo trzecie lub organizacja międzynarodowa zapewnia odpowiedni stopień ochrony danych osobowych, zgodnie z art. 45 RODO,
 - b) państwo trzecie lub organizacja międzynarodowa zapewnia odpowiednie zabezpieczenia i obowiązują tam egzekwowalne prawa osób, których dane dotyczą i skuteczne środki ochrony prawnej, zgodnie z art. 46 RODO,
 - c) zachodzi przypadek, o którym mowa w art. 49 ust. 1 akapit drugi RODO, przy czym dane te zostaną wówczas w sposób odpowiedni zabezpieczone, a Wykonawca ma prawo do uzyskania dostępu do kopii tych zabezpieczeń pod wskazanym w pkt 2 powyżej adresem e-mail;
- 7) dane osobowe będą przechowywane zgodnie z przepisami prawa w okresie realizacji Umowy oraz przez okres, w którym Spółka będzie realizowała cele wynikające z prawnie uzasadnionych interesów administratora danych, które są związane przedmiotowo z Umową lub obowiązkami wynikającymi z przepisów prawa powszechnie obowiązującego;
- 8) ma Pani/Pan prawo do żądania dostępu do danych osobowych Pani/Pana dotyczących oraz ich sprostowania, usunięcia lub ograniczenia przetwarzania oraz prawo do wniesienia sprzeciwu wobec ich przetwarzania, a także prawo do przenoszenia danych;
- 9) w przypadku, gdy realizacja Pani/Pana żądania do dostępu do danych osobowych Pani/Pana dotyczących oraz ich ograniczenia przetwarzania wymagałoby niewspółmiernie dużego wysiłku, Spółka może żądać od Pani/Pana wskazania dodatkowych informacji mających na celu sprecyzowanie żądania;

PKP POLSKIE Lili KOLEJOWE S.A.

- 10) ma Pani/Pan prawo do wniesienia skargi do organu nadzorczego, tzn. Prezesa Urzędu Ochrony Danych Osobowych;
- 11) Spółka nie będzie przeprowadzać zautomatyzowanego podejmowania decyzji, w tym profilowania na podstawie podanych danych osobowych.
2. Wykonawca zobowiązuje się poinformować w imieniu Zamawiającego wszystkie osoby fizyczne kierowane ze strony Wykonawcy do realizacji Umowy oraz osoby fizyczne prowadzące działalność gospodarczą, które zostaną wskazane przez Wykonawcę jako podwykonawca, a których dane osobowe będą przekazywane podczas podpisania Umowy oraz na etapie realizacji Umowy, o:
 - 1) fakcie przekazania danych osobowych Zamawiającemu;
 - 2) przetwarzaniu danych osobowych przez Zamawiającego.
3. Wykonawca zobowiązuje się, powołując się na art. 14 RODO, wykonać w imieniu Zamawiającego obowiązek informacyjny wobec osób, o których mowa w ust. 2, przekazując im treść klauzuli informacyjnej, o której mowa w ust. 1, wskazując jednocześnie tym osobom Wykonawcę jako źródło pochodzenia danych osobowych, którymi dysponował będzie Zamawiający.
4. Każda zmiana w zakresie osób fizycznych, których dane osobowe będą przekazywane podczas podpisania Umowy oraz na etapie realizacji Umowy wymaga również spełnienia obowiązków, o których mowa w ust. 2 i 3.
§ 17.

Postanowienia końcowe

1. Umowa podlega prawu polskiemu.
2. W sprawach nieuregulowanych OWU oraz Zamówieniem SAP zastosowanie mają odpowiednie przepisy Kodeksu cywilnego oraz inne powszechnie obowiązujące przepisy prawa.

Załącznik 1 – Oświadczenie do faktur elektronicznych

Oświadczenie

Działając na podstawie Ustawy z dnia 11 marca 2004 r. o podatku od towarów i usług PKP Polskie Linie Kolejowe S.A. z siedzibą w Warszawie (kod pocztowy: 03-734) przy ul. Targowej 74, zarejestrowanej przez Sąd Rejonowy dla m. st. Warszawy, XIV Wydział Gospodarczy Krajowego Rejestru Sądowego pod numerem KRS 0000037568, NIP 113-23-16-427, REGON 017319027 o kapitale zakładowym w całości wpłaconym: 33 335 532 000,00 zł, (dalej PLK SA) akceptuję/anuluję akceptację* przesyłania faktur, faktur korygujących oraz duplikatów faktur (dalej razem „faktury”) w formacie PDF lub XML za pośrednictwem poczty elektronicznej przez:

.....
.....
.....

(nazwa firmy, adres, NIP, KRS) (dalej: Wystawca faktury)

1. PLK SA oświadcza, że adresem właściwym do przesyłania faktur jest dedykowany w tym celu adres e-mail: efaktura@plk-sa.pl
2. Wystawca zobowiązuje się do przesyłania faktur z adresu e-mail:
.....
3. Każdorazowa zmiana adresu e-maili, o którym mowa w pkt 2, wymaga pisemnego oświadczenia Wystawcy.
4. E-maile nie mogą być zabezpieczone hasłem ani podpisane cyfrowo. E-maile nie mogą zawierać innych plików oprócz faktury, zwłaszcza obrazów graficznych BMP, TIF, JPG, PNG, itp. umieszczanych w stopce e-maila.
5. Akceptowanymi formatami faktury to plik PDF, wersja od 1.3 do 1.6, oraz plik XML, niezabezpieczone hasłem. Wszystkie strony faktury oraz ewentualne załączniki do faktury muszą znajdować się w jednym pliku razem z fakturą. Maksymalny rozmiar e-maila to 25 MB.
6. Dla potrzeb prawidłowej identyfikacji faktur, jeden e-mail powinien zawierać jedną fakturę. Tytuł wiadomości e-mail powinien zawierać odpowiedni zapis tzn. „Faktura nr ...”, „Faktura korygująca nr...”, „Duplikat faktury nr...”.
7. Faktury nie spełniające wymogów opisanych w punktach powyżej będą uznawane jako niedostarczone do PLK SA.
8. PLK SA zobowiązuje się przyjmować faktury w formie papierowej, w szczególnych

przypadkach uzasadnionych przeszkodami technicznymi uniemożliwiającymi Wystawcy faktury przesłanie lub PLK SA odbiór dokumentów elektronicznych.

9. W przypadku, o którym mowa w pkt 8, dokumenty w formie papierowej przesyłane będą na adres: PKP Polskie Linie Kolejowe S.A. ul Targowa 74 , 03-734 Warszawa z dopiskiem FAKTURA.
10. Za datę dostarczenia faktury do PLK SA przez Wystawcę faktury dokumentów uznaje się datę otrzymania wiadomości na wskazany przez PLK SA adres e-mailowy.
11. W przypadku dostarczenia faktur w sobotę lub w dniu ustawowo wolnym od pracy, PLK SA i Wystawca faktury uznają, że terminem dostarczenia tych dokumentów jest pierwszy dzień roboczy przypadający po sobocie lub w dniu ustawowo wolnym od pracy.
12. Potwierdzeniem dostarczenia do PLK SA faktur w formie elektronicznej jest automatycznie wygenerowana wiadomość pocztowa przesłana na adres e- mailowy wskazany przez Wystawcę faktur.
13. Osobami właściwymi do kontaktu w sprawach dotyczących Oświadczenia są: Ze strony PLK SA:
Anna Wójcik, anna.wojcik@plk-sa.pl, (022) 47-33-293
Ze strony Wystawcy faktury: (imię i nazwisko, telefon, e-mail)
.....
14. Elektroniczne przesyłanie faktur do PLK SA zaczyna obowiązywać od następnego dnia roboczego liczonego od dnia podpisania niniejszego Oświadczenia.
15. Niniejsze Oświadczenie może być wycofane w formie pisemnej przez każdą ze Stron, w następstwie czego Wystawca faktur traci prawo do przesyłania faktur drogą elektroniczną, począwszy od dnia następnego od dnia wysłania Oświadczenia wycofującego zgodę.

.....
PLK SA

.....
Wystawca faktury

Data

*niepotrzebne skreślić