



**ZAMAWIAJĄCY:**  
**GMINA WIELISZEW**

ul. Krzysztofa Kamila Baczyńskiego 1  
05-135 Wieliszew

**tel. (22) 782-27-32**  
**fax (22) 782-27-22**  
**e-mail: gmina@wieliszew.pl**  
**NIP: 536-17-58-264, REGON: 013270577**

**Kod terytorialny: 1408052**

**„Budowa boiska wielofunkcyjnego wraz z zadaszeniem o stałej konstrukcji przy Szkole Podstawowej w Olszewnicy Starej”**

**Nr postępowania: ZZP.271.1.35.2024.AZ**

Wartość zamówienia nie przekracza progów unijnych określonych na podstawie art. 3 ustawy z dnia 11 września 2019 r. - Prawo zamówień publicznych (Dz.U. z 2024 r. poz. 1320)

Zatwierdził:

**Z up. Wójta**

**Z-ca Wójta Gminy**

**Dariusz Stanisław Kokoszka**

WIELISZEW, grudzień 2024 r.



**Specyfikacja Warunków Zamówienia** zwana jest dalej „SWZ” lub „Specyfikacją” zawiera:

**Tom I: INSTRUKCJA DLA WYKONAWCÓW WRAZ Z FORMULARZAMI**

**Rozdział 1 Instrukcja dla Wykonawców (IDW):**

**Rozdział 2 Formularze dotyczące Oferty:**

Formularz 2.1. Oferta

Formularz 2.2. Wykaz płatności – tabela wartości elementów zryczałtowanych

**Rozdział 3 Formularze dotyczące wykazania braku podstaw do wykluczenia Wykonawcy z postępowania /spełniania przez Wykonawcę warunków udziału w postępowaniu:**

Formularz 3.1. Wzór oświadczenia Wykonawcy o niepodleganiu wykluczeniu i spełnianiu warunków udziału w postępowaniu;

Formularz 3.1a. Wzór oświadczenia podmiotu udostępniającego zasoby o niepodleganiu wykluczeniu i spełnianiu warunków udziału w postępowaniu;

Formularz 3.2. Propozycja treści zobowiązania podmiotu do oddania do dyspozycji Wykonawcy niezbędnych zasobów na potrzeby wykonania zamówienia;

Formularz 3.3. Propozycja treści oświadczenia Wykonawców wspólnie ubiegających się o udzielenie zamówienia w zakresie, o którym mowa w art. 117 ust. 4 ustawy Pzp

Formularz 3.4. Propozycja treści oświadczenia o aktualności informacji zawartych w oświadczeniu, o którym mowa w art. 125 ust. 1 ustawy Pzp, w zakresie podstaw wykluczenia z postępowania wskazanych przez Zamawiającego

Formularz 3.5. Wzór - Wykaz robót budowlanych

Formularz 3.6. Wzór - Wykaz osób

**Tom II PROJEKTOWANE POSTANOWIENIA UMOWY**

**Rozdział 1 Projektowane postanowienia umowy (PPU)**

**Tom III OPIS PRZEDMIOTU ZAMÓWIENIA**

**Dokumentacja projektowa, przedmiary robót - w oddzielnym pliku**



## Tom I INSTRUKCJA DLA WYKONAWCÓW

### Rozdział 1

#### Instrukcja dla Wykonawców (IDW)

#### 1. ZAMAWIAJĄCY

##### Gmina Wieliszew

- **adres:** ul. Krzysztofa Kamila Baczyńskiego 1, 05-135 Wieliszew
- **TEL.** +48 22 782 27 32, **FAX.** +48 22 782 27 22
- **REGON:** 013270577, **NIP:** 536-17-58-264
- e-mail: [gmina@wieliszew.pl](mailto:gmina@wieliszew.pl)
- adres strony internetowej: [www.wieliszew.pl](http://www.wieliszew.pl)

#### 2. STRONA INTERNETOWA PROWADZONEGO POSTĘPOWANIA

##### 2.1. Adres strony internetowej prowadzonego postępowania:

<https://ezamowienia.gov.pl/mp-client/search/list/ocds-148610-2ba27057-1af4-40b1-92c6-13bbce2e1554>

– na tej stronie udostępniane będą zmiany i wyjaśnienia treści SWZ oraz inne dokumenty zamówienia bezpośrednio związane z postępowaniem o udzielenie zamówienia.

**Adres poczty elektronicznej:** [zzp@wieliszew.pl](mailto:zzp@wieliszew.pl)

#### 3. OZNACZENIE POSTĘPOWANIA

##### 3.1. Postępowanie, którego dotyczy niniejszy dokument oznaczone jest znakiem:

**ZZP.271.1.35.2024.AZ**

We wszelkich kontaktach z Zamawiającym Wykonawcy winni powoływać się na wyżej podane oznaczenie.

#### 4. TRYB UDZIELENIA ZAMÓWIENIA

- 4.1. Postępowanie o udzielenie zamówienia prowadzone jest w trybie podstawowym bez negocjacji przewidzianym w art. 275 pkt. 1 ustawy Prawo zamówień publicznych<sup>1</sup> zwanej dalej „ustawą Pzp”.
- 4.2. Zamawiający wybierze najkorzystniejszą ofertę **bez przeprowadzenia negocjacji**.

#### 5. ŹRÓDŁA FINANSOWANIA

Zamówienie jest przewidziane do dofinansowania z programu wieloletniego pn. „Program Olimpia – Program budowy przyszłolnych hal sportowych na 100-lecie pierwszych występów reprezentacji Polski na Igrzyskach Olimpijskich”.

Zamawiający przewiduje możliwość unieważnienia postępowania o udzielenie zamówienia na podstawie art. 310 ustawy Pzp jeżeli środki, które Zamawiający zamierzał przeznaczyć na sfinansowanie całości lub części zamówienia, nie zostaną mu przyznane.

#### 6. PRZEDMIOT ZAMÓWIENIA

- 6.1. Przedmiotem zamówienia jest realizacja inwestycji dotyczącej budowy boiska wielofunkcyjnego wraz z zadaszeniem o stałej konstrukcji przy Szkole Podstawowej w Olszewnicy Starej. Wykonawca będzie zobowiązany do wykonania robót budowlano-montażowych w zakresie budowy boiska wielofunkcyjnego wraz z zadaszeniem o stałej

<sup>1</sup> Ustawa z dnia 11 września 2019 r. – Prawo zamówień publicznych (Dz. U. z 2024 r. poz. 1320)



konstrukcji przy Szkole Podstawowej w Olszewnicy Starej wraz z uzyskaniem pozwolenia na użytkowanie dla realizowanego zakresu. Hala sportowa winna być zrealizowana zgodnie z warunkami regulaminu „Program Olimpia – Program budowy przyszłolnych hal sportowych na 100-lecie pierwszych występów reprezentacji Polski na Igrzyskach Olimpijskich”.

6.1.1. **CPV (Wspólny Słownik Zamówień):**

**Główny przedmiot:**

45212200-8 Roboty budowlane w zakresie budowy obiektów sportowych

**Dodatkowe przedmioty:**

71320000-7 Usługi inżynierskie w zakresie projektowania

71250000-5 Usługi architektoniczne, inżynierskie i pomiarowe

71354000-4 Usługi sporządzania map

71248000-8 Nadzór nad projektem i dokumentacją

79933000-3 Usługi towarzyszące usługom projektowym

45000000-7 Roboty budowlane

45400000-1 Roboty wykończeniowe w zakresie obiektów budowlanych

45100000-8 Przygotowanie terenu pod budowę

45310000-3 Roboty instalacyjne elektryczne

45331100-7 Instalowanie centralnego ogrzewania

45331000-6 Instalowanie urządzeń grzewczych, wentylacyjnych i klimatyzacyjnych

45330000-9 Roboty instalacyjne wodno – kanalizacyjne i sanitarne

45332000-3 Roboty instalacyjne wodne i kanalizacyjne

45233220-7 Roboty w zakresie nawierzchni dróg

45233260-9 Drogi dla pieszych

6.1.2. Realizacja zamówienia podlega prawu polskiemu, w tym w szczególności ustawie Prawo budowlane<sup>2</sup>, ustawie Kodeks cywilny<sup>3</sup>, ustawie Prawo zamówień publicznych<sup>4</sup>.

6.2. Szczegółowo przedmiot zamówienia opisany został w Tomie II-III SWZ.

6.3. Zamawiający nie przewiduje:

1) odbycia przez Wykonawcę wizji lokalnej lub

2) sprawdzenia przez Wykonawcę dokumentów niezbędnych do realizacji zamówienia dostępnych na miejscu u Zamawiającego.

6.4. Zamawiający **nie zastrzega** obowiązku osobistego wykonania przez Wykonawcę kluczowych zadań.

6.5. Zamawiający przewiduje możliwość udzielenia dotychczasowemu wykonawcy robót budowlanych zamówień, o których mowa w art. 214 ust. 1 pkt 7 ustawy Pzp, polegających na powtórzeniu podobnych usług lub robót budowlanych, tj.:

a) opracowanie, projektu branżowego, operatów technicznych, których powstanie wynikało w trakcie prowadzenia prac odkrywkowych, zmiany zakresu, oddziaływania sąsiednich budynków,

b) wykonanie prac instalacyjnych (elektrycznych i sanitarnych) których powstanie wynikało z dokumentacji zawartej z pkt a), konieczności zmiany tras kablowych, zmiany zakresu, oddziaływania sąsiednich budynków,

c) wykonanie prac budowlanych w szczególności prac wykończeniowych (wewnętrznych i zewnętrznych), elementów zagospodarowania działki (mała architektura), prac remontowych (w szczególności: prace elewacyjne istniejącego budynku szkoły) oraz

<sup>2</sup> Ustawa z dnia 7 lipca 1994 r. – Prawo budowlane (Dz. U. z 2024 r. poz. 725 ze zm.)

<sup>3</sup> Ustawa z dnia 23 kwietnia 1964 r. – Kodeks cywilny (Dz. U. z 2024 r. poz. 1061 ze zm.)

<sup>4</sup> Ustawa z dnia 11 września 2019 r. – Prawo zamówień publicznych (Dz. U. z 2024 r. poz. 1320)



wyposażenia związanego z ochroną i bezpieczeństwem budynku, prac których powstanie wynika z dokumentacji zawartej z pkt a), konieczności zmiany tras kablowych, zmiany zakresu, oddziaływania sąsiednich budynków.

- 6.6. Wymagania w zakresie zatrudniania przez wykonawcę lub podwykonawcę osób na podstawie stosunku pracy.
- 6.6.1. Wykonawca lub podwykonawca zobowiązany jest zatrudniać na podstawie umowy o pracę przez cały okres realizacji przedmiotu umowy osoby wykonujące bezpośrednio roboty przy realizacji przedmiotu zamówienia polegające na wykonywaniu robót ziemnych, robót murarskich, robót tynkarskich, robót malarskich, robót dekarских, robót instalacyjnych, robót elektrycznych i robót instalacyjnych wodno-kanalizacyjnych - jeżeli wykonywane przez nie czynności polegają na wykonywaniu pracy w rozumieniu przepisu art. 22 § 1 ustawy Kodeks pracy<sup>5</sup>.
- 6.6.2. Szczegółowe wymagania w zakresie zatrudniania przez wykonawcę lub podwykonawcę osób na podstawie stosunku pracy, w tym: sposobu weryfikacji zatrudnienia tych osób, uprawnienia zamawiającego w zakresie kontroli spełniania przez wykonawcę wymagań związanych z zatrudnianiem tych osób oraz sankcji z tytułu niespełnienia tych wymagań, zostały określone w projektowanych postanowieniach umowy (Tom II SWZ).

## 6.7. ROZWIĄZANIA RÓWNOWAŻNE

- 1) Użyte w dokumentach opisujących przedmiot zamówienia nazwy urządzeń, materiałów lub jakichkolwiek innych wyrobów lub produktów służą określeniu pożądanego standardu wykonania i określenia właściwości i wymogów techniczno - użytkowych założonych w dokumentacji technicznej dla danego typu rozwiązań, nie są obowiązujące i należy je traktować, jako propozycje projektanta. Nie są one w żaden sposób wiążące przyszłego wykonawcę do ich stosowania.
  - 2) Wykonawca może zastosować urządzenia i materiały równoważne o parametrach techniczno - użytkowych odpowiadających co najmniej parametrom materiałów zaproponowanych w dokumentacji projektowej.
  - 3) Wykonawca ma obowiązek posiadać w stosunku do urządzeń i materiałów równoważnych dokumenty potwierdzające pozwolenie na zastosowanie/wbudowanie (atesty, certyfikaty, aprobaty techniczne, świadectwa jakości) oraz dokumentację techniczno - ruchową.
  - 4) Dopuszcza się zamiennie rozwiązania (w oparciu o urządzenia, materiały czy produkty innych producentów) pod warunkiem: spełnienia tych samych funkcji technicznych, posiadania nie gorszych niż wskazane istotnych parametrów technicznych, przedstawienia zamiennych rozwiązań na piśmie (dane techniczne, atesty, dopuszczenia do stosowania).
- 6.6. Zamawiający nie dokonał podziału zamówienia na części gdyż jest to niezasadne z uwagi na specyfikę przedmiotu zamówienia. Podział zamówienia na części groziłby nadmiernymi trudnościami technicznymi i organizacyjnymi poprzez potrzebę skoordynowania przez Zamawiającego działań różnych wykonawców realizujących poszczególne części zamówienia. Ponadto podział zamówienia na części groziłby nadmiernymi kosztami wykonania zamówienia. Wykonanie zamówienia przez jednego wykonawcę ma zapewnić dokładność, integralność oraz terminowość realizacji prac. Zakres przedmiotu zamówienia odpowiada profilowi działalności małych i średnich przedsiębiorstw.

## 7. TERMIN WYKONANIA ZAMÓWIENIA

Termin realizacji zamówienia - **13 miesięcy od dnia podpisania umowy** w zakresie realizacji robót budowlanych wraz z uzyskaniem zgody na użytkowanie i bezusterkowy,

<sup>5</sup> ustawa z dnia 26 czerwca 1974 r. - Kodeks pracy (Dz.U. z 2023 r. poz. 1465 ze zm.)



końcowy odbiór robót.

## **8. WARUNKI UDZIAŁU W POSTĘPOWANIU**

8.1. O udzielenie zamówienia mogą ubiegać się Wykonawcy, którzy nie podlegają wykluczeniu oraz spełniają określone przez zamawiającego warunki **udziału w postępowaniu**.

8.2. **O udzielenie zamówienia mogą ubiegać się Wykonawcy, którzy spełniają warunki dotyczące:**

1) **zdolności do występowania w obrocie gospodarczym**

Nie dotyczy

2) **uprawnień do prowadzenia określonej działalności gospodarczej lub zawodowej, o ile wynika to z odrębnych przepisów:**

Nie dotyczy

3) **sytuacji ekonomicznej lub finansowej:**

Wykonawca musi wykazać, że posiada ubezpieczenie OC w zakresie prowadzonej działalności gospodarczej związanej z przedmiotem zamówienia na sumę gwarancyjną o wartości min. 1 000 000,00 zł.

Wartości podane w dokumentach potwierdzających spełnienie warunku w walutach innych niż wskazane przez Zamawiającego Wykonawca przeliczy wg średniego kursu NBP na dzień wystawienia dokumentu.

4) **zdolności technicznej lub zawodowej:**

a) **dotyczącej Wykonawcy:**

Wykonawca musi wykazać się doświadczeniem polegającym na wykonaniu (zakończeniu) w okresie ostatnich 5 lat przed upływem terminu składania ofert, a jeżeli okres prowadzenia działalności jest krótszy – w tym okresie **minimum dwóch robót budowlanych obejmujących swoim zakresem budowę hali sportowej z instalacją oświetlenia i ogrzewania o powierzchni boiska min. 250 m<sup>2</sup> za kwotę min. 4 000 000,00 zł. brutto każda.**

Jako wykonanie (zakończenie) roboty budowlanej należy rozumieć doprowadzenie do wystawienia protokołu odbioru końcowego.

b) **dotyczącej osób:**

Wykonawca musi wskazać osoby, które będą uczestniczyć w wykonywaniu zamówienia, legitymujące się kwalifikacjami zawodowymi i doświadczeniem odpowiednim do funkcji, jakie zostaną im powierzone. Wykonawca, na każdą funkcję wymienioną poniżej, wskaże osoby, które musi mieć dostępne na etapie realizacji zamówienia, spełniające następujące wymagania:

### **osoba do pełnienia funkcji Kierownik budowy:**

- wymagana liczba osób: 1;

Kwalifikacje zawodowe:

Posiadanie uprawnień budowlanych do kierowania robotami budowlanymi w specjalności konstrukcyjno – budowlanej bez ograniczeń

Doświadczenie:

co najmniej 5 letnie doświadczenie zawodowe w pełnieniu funkcji kierownika budowy, w tym doświadczenie w kierowaniu co najmniej jedną robotą budowlaną polegającą na budowie hali sportowej o powierzchni boiska min. 250 m<sup>2</sup> wraz z instalacjami sanitarnymi, elektrycznymi i teletechnicznymi oraz zagospodarowaniem terenu.

### **osoba do pełnienia funkcji Kierownik robót sanitarnych:**



- wymagana liczba osób: 1;

Kwalifikacje zawodowe:

Posiadanie uprawnień budowlanych do pełnienia samodzielnej funkcji technicznej w specjalności instalacyjnej w zakresie sieci, instalacji i urządzeń cieplnych, wentylacyjnych, gazowych, wodociągowych i kanalizacyjnych bez ograniczeń.

**osoba do pełnienia funkcji Kierownik robót elektrycznych:**

- wymagana liczba osób: 1;

Kwalifikacje zawodowe:

Posiadanie uprawnień budowlanych do pełnienia samodzielnej funkcji technicznej w specjalności instalacyjnej w zakresie sieci, instalacji i urządzeń elektrycznych bez ograniczeń.

Dopuszcza się łączenie powyższych funkcji przez jedną osobę w ramach posiadanych przez nią uprawnień.

- 8.2.1. W przypadku Wykonawców wspólnie ubiegających się o udzielenie zamówienia, spełnianie warunków, o których mowa w pkt 8.2.4)a) IDW, Wykonawcy wykazują łącznie.
- 8.3. W odniesieniu do warunków dotyczących wykształcenia, kwalifikacji zawodowych lub doświadczenia, wykonawcy wspólnie ubiegający się o udzielenie zamówienia mogą polegać na zdolnościach tych z wykonawców, którzy wykonają roboty budowlane lub usługi, do realizacji których te zdolności są wymagane.
- 8.4. Oceniając zdolność techniczną lub zawodową, zamawiający może, na każdym etapie postępowania, uznać, że wykonawca nie posiada wymaganych zdolności, jeżeli posiadanie przez wykonawcę sprzecznych interesów, w szczególności zaangażowanie zasobów technicznych lub zawodowych wykonawcy w inne przedsięwzięcia gospodarcze wykonawcy może mieć negatywny wpływ na realizację zamówienia.

## **9. PRZESŁANKI WYKLUCZENIA WYKONAWCÓW**

- 9.1. Z postępowania o udzielenie zamówienia wyklucza się Wykonawcę, w stosunku do którego zachodzi którakolwiek z okoliczności, o których mowa:
- 1) w art. 108 ust. 1 ustawy Pzp;
  - 2) w art. 7 ust. 1 ustawy o szczególnych rozwiązaniach w zakresie przeciwdziałania wspieraniu agresji na Ukrainę oraz służących ochronie bezpieczeństwa narodowego<sup>6</sup>.
- 9.2. Wykluczenie Wykonawcy następuje na odpowiedni okres wskazany w art. 111 ustawy Pzp.
- 9.3. Wykonawca nie podlega wykluczeniu w okolicznościach określonych w art. 108 ust. 1 pkt 1, 2 i 5 ustawy Pzp, jeżeli udowodni zamawiającemu, że spełnił **łącznie** następujące przesłanki:
- 1) naprawił lub zobowiązał się do naprawiania szkody wyrządzonej przestępstwem, wykroczeniem lub swoim nieprawidłowym postępowaniem, w tym poprzez zadośćuczynienie pieniężne;
  - 2) wyczerpująco wyjaśnił fakty i okoliczności związane z przestępstwem, wykroczeniem lub swoim nieprawidłowym postępowaniem oraz spowodowanymi przez nie szkodami, aktywnie współpracując odpowiednio z właściwymi organami, w tym organami ścigania lub Zamawiającym;

<sup>6</sup> Ustawa z dnia 13 kwietnia 2022 r. o szczególnych rozwiązaniach w zakresie przeciwdziałania wspieraniu agresji na Ukrainę oraz służących ochronie bezpieczeństwa narodowego (Dz. U. z 2024 r., poz. 507)





- 3) podjął konkretne środki techniczne, organizacyjne i kadrowe, odpowiednie dla zapobiegania dalszym przestępstwom, wykroczeniom lub nieprawidłowemu postępowaniu, w szczególności:
- a) zerwał wszelkie powiązania z osobami lub podmiotami odpowiedzialnymi za nieprawidłowe postępowanie Wykonawcy,
  - b) zreorganizował personel,
  - c) wdrożył system sprawozdawczości i kontroli,
  - d) utworzył struktury audytu wewnętrznego do monitorowania przestrzegania przepisów, wewnętrznych regulacji lub standardów,
  - e) wprowadził wewnętrzne regulacje dotyczące odpowiedzialności i odszkodowań za nieprzestrzeganie przepisów, wewnętrznych regulacji lub standardów.

9.4. Zamawiający ocenia, czy podjęte przez wykonawcę czynności, o których mowa w pkt. 9.3. IDW, są wystarczające do wykazania jego rzetelności, uwzględniając wagę i szczególne okoliczności czynu wykonawcy. Jeżeli podjęte przez wykonawcę czynności, o których mowa w pkt. 9.3. IDW, nie są wystarczające do wykazania jego rzetelności, zamawiający wyklucza wykonawcę.

9.5. Zamawiający może wykluczyć Wykonawcę na każdym etapie postępowania o udzielenie zamówienia.

## 10. PODMIOTOWE ŚRODKI DOWODOWE

10.1. Zamawiający **będzie żądał** podmiotowych środków dowodowych na potwierdzenie braku podstaw wykluczenia oraz spełniania warunków udziału w postępowaniu.

10.2. Oświadczenie, o którym mowa w art. 125 ust. 1 ustawy Pzp nie jest podmiotowym środkiem dowodowym i stanowi dowód potwierdzający brak podstaw wykluczenia i spełnianie warunków udziału w postępowaniu na dzień składania ofert tymczasowo zastępujący wymagane przez Zamawiającego podmiotowe środki dowodowe.

10.3. Oświadczenie, o którym mowa w pkt 10.2. IDW Wykonawca zobowiązany jest złożyć, zgodnie ze wzorem, który stanowi Formularz 3.1 na zasadach określonych w pkt. 14 IDW.

10.4. Zamawiający wezwie Wykonawcę, którego oferta została najwyżej oceniona, do złożenia w wyznaczonym terminie, nie krótszym niż 5 dni od dnia wezwania, podmiotowych środków dowodowych aktualnych na dzień ich złożenia.

10.5. Jeżeli jest to niezbędne do zapewnienia odpowiedniego przebiegu postępowania o udzielenie zamówienia, Zamawiający może na każdym etapie postępowania wezwać Wykonawców do złożenia wszystkich lub niektórych podmiotowych środków dowodowych, aktualnych na dzień ich złożenia.

10.6. Jeżeli zachodzą uzasadnione podstawy do uznania, że złożone uprzednio podmiotowe środki dowodowe nie są już aktualne, zamawiający może w każdym czasie wezwać wykonawcę lub wykonawców do złożenia wszystkich lub niektórych podmiotowych środków dowodowych, aktualnych na dzień ich złożenia.

10.7. W celu potwierdzenia **braku podstaw wykluczenia** z udziału w postępowaniu o udzielenie zamówienia Wykonawca składa: **oświadczenie o aktualności informacji zawartych w oświadczeniu, o którym mowa w art. 125 ust. 1 ustawy Pzp**, w zakresie podstaw wykluczenia z postępowania wskazanych przez Zamawiającego, o których mowa w:

- a) art. 108 ust. 1 pkt 3 ustawy Pzp,
- b) art. 108 ust. 1 pkt 4 ustawy Pzp, dotyczących orzeczenia zakazu ubiegania się o zamówienie publiczne tytułem środka zapobiegawczego,





- c) art. 108 ust. 1 pkt 5 ustawy Pzp, dotyczących zawarcia z innymi wykonawcami porozumienia mającego na celu zakłócenie konkurencji,
  - d) art. 108 ust. 1 pkt 6 ustawy Pzp,
- 10.8. W celu **potwierdzenia spełniania przez Wykonawcę warunków udziału** w postępowaniu Wykonawca składa:
- a) **wykaz robót budowlanych** wykonanych nie wcześniej niż w okresie ostatnich 5 lat, a jeżeli okres prowadzenia działalności jest krótszy – w tym okresie, wraz z podaniem ich rodzaju, wartości, daty i miejsca wykonania oraz podmiotów, na rzecz których roboty te zostały wykonane,
  - b) **dowody** określające, czy te roboty budowlane zostały wykonane należycie, przy czym dowodami, o których mowa, są referencje bądź inne dokumenty sporządzone przez podmiot, na rzecz którego roboty budowlane zostały wykonane, a jeżeli wykonawca z przyczyn niezależnych od niego nie jest w stanie uzyskać tych dokumentów – inne odpowiednie dokumenty,
  - c) **wykaz osób**, skierowanych przez wykonawcę do realizacji zamówienia publicznego, w szczególności odpowiedzialnych za świadczenie usług, kontrolę jakości lub kierowanie robotami budowlanymi, wraz z informacjami na temat ich kwalifikacji zawodowych, uprawnień, doświadczenia i wykształcenia niezbędnych do wykonania zamówienia publicznego, a także zakresu wykonywanych przez nie czynności oraz informacją o podstawie do dysponowania tymi osobami;
  - d) **dokumenty** potwierdzające, że Wykonawca jest ubezpieczony od odpowiedzialności cywilnej w zakresie prowadzonej działalności związanej z przedmiotem zamówienia ze wskazaniem sumy gwarancyjnej tego ubezpieczenia.
- 10.8.1. Jeżeli z uzasadnionej przyczyny wykonawca nie może złożyć wymaganych przez Zamawiającego podmiotowych środków dowodowych, o których mowa w pkt. 10.8. lit. d wykonawca składa inne podmiotowe środki dowodowe, które w wystarczający sposób potwierdzają spełnianie opisanego przez zamawiającego warunku udziału w postępowaniu dotyczącego sytuacji ekonomicznej lub finansowej.
- 10.9. Jeżeli złożone przez Wykonawcę oświadczenie, o którym mowa w pkt. 10.2. IDW lub podmiotowe środki dowodowe budzą wątpliwości Zamawiającego, może on zwrócić się bezpośrednio do podmiotu, który jest w posiadaniu informacji lub dokumentów istotnych w tym zakresie dla oceny spełniania przez Wykonawcę warunków udziału w postępowaniu lub braku podstaw wykluczenia, o przedstawienie takich informacji lub dokumentów.
- 10.10. Zamawiający nie wzywa do złożenia podmiotowych środków dowodowych, jeżeli może je uzyskać za pomocą bezpłatnych i ogólnodostępnych baz danych, w szczególności rejestrów publicznych w rozumieniu ustawy z dnia 17 lutego 2005 r. o informatyzacji działalności podmiotów realizujących zadania publiczne, o ile Wykonawca wskazał w oświadczeniu, o którym mowa w pkt 10.2. IDW, dane umożliwiające dostęp do tych środków. W przypadku wskazania przez Wykonawcę dostępności podmiotowych środków dowodowych pod określonymi adresami internetowymi ogólnodostępnych i bezpłatnych baz danych, Zamawiający może żądać od wykonawcy przedstawienia tłumaczenia na język polski pobranych samodzielnie przez Zamawiającego podmiotowych środków dowodowych.
- 10.11. Wykonawca nie jest zobowiązany do złożenia podmiotowych środków dowodowych, które Zamawiający posiada, jeżeli Wykonawca wskaże te środki (poprzez podanie numeru referencyjnego postępowania lub nazwy postępowania) oraz potwierdzi ich prawidłowość i aktualność.



## 11. UDOSTĘPNIENIE ZASOBÓW

- 11.1. Wykonawca może w celu potwierdzenia spełniania warunków udziału w postępowaniu, w stosownych sytuacjach oraz w odniesieniu do konkretnego zamówienia, lub jego części, polegać na zdolnościach technicznych lub zawodowych lub sytuacji finansowej lub ekonomicznej podmiotów udostępniających zasoby, niezależnie od charakteru prawnego łączących go z nim stosunków prawnych, w zakresie zastrzeżonym w pkt. 6.4. IDW.
- 11.2. W odniesieniu do warunków dotyczących wykształcenia, kwalifikacji zawodowych lub doświadczenia, Wykonawcy mogą polegać na zdolnościach podmiotów udostępniających zasoby, jeśli podmioty te wykonują *roboty budowlane lub usługi*, do realizacji których te zdolności są wymagane.
- 11.3. Wykonawca, który polega na zdolnościach lub sytuacji podmiotów udostępniających zasoby, składa wraz z ofertą **zobowiązanie podmiotu udostępniającego zasoby** do oddania mu do dyspozycji niezbędnych zasobów na potrzeby realizacji danego zamówienia **lub inny podmiotowy środek dowodowy** potwierdzający, że Wykonawca realizując zamówienie, będzie dysponował niezbędnymi zasobami tych podmiotów.
- 11.4. Zobowiązanie podmiotu udostępniającego zasoby, o którym mowa w pkt 11.3 IDW, potwierdza, że stosunek łączący Wykonawcę z podmiotami udostępniającymi zasoby gwarantuje rzeczywisty dostęp do tych zasobów oraz określa w szczególności:
  - 1) zakres dostępnych Wykonawcy zasobów podmiotu udostępniającego zasoby;
  - 2) sposób i okres udostępnienia Wykonawcy i wykorzystania przez niego zasobów podmiotu udostępniającego te zasoby przy wykonywaniu zamówienia;
  - 3) czy i w jakim zakresie podmiot udostępniający zasoby, na zdolnościach którego Wykonawca polega w odniesieniu do warunków udziału w postępowaniu dotyczących wykształcenia, kwalifikacji zawodowych lub doświadczenia, zrealizuje roboty budowlane lub usługi, których wskazane zdolności dotyczą.
- 11.5. Zamawiający oceni, czy udostępniane Wykonawcy przez podmioty udostępniające zasoby zdolności techniczne lub zawodowe lub ich sytuacja finansowa lub ekonomiczna, pozwalają na wykazanie przez Wykonawcę spełniania warunków udziału w postępowaniu, a także bada, czy nie zachodzą wobec tego podmiotu podstawy wykluczenia, które zostały przewidziane względem wykonawcy.
- 11.6. Podmiot, który zobowiązał się do udostępnienia zasobów, odpowiada solidarnie z Wykonawcą, który polega na jego sytuacji finansowej lub ekonomicznej, za szkodę poniesioną przez Zamawiającego powstałą w skutek nieudostępnienia tych zasobów, chyba że za nieudostępnienie zasobów podmiot ten nie ponosi winy.
- 11.7. Jeżeli zdolności techniczne lub zawodowe lub sytuacja ekonomiczna lub finansowa, podmiotu udostępniającego zasoby nie potwierdzają spełnienia przez Wykonawcę warunków udziału w postępowaniu lub zachodzą wobec tego podmiotu podstawy wykluczenia, Zamawiający zażąda, aby Wykonawca w terminie określonym przez Zamawiającego:
  - a) zastąpił ten podmiot innym podmiotem lub podmiotami albo
  - b) wykazał, że samodzielnie spełnia warunki udziału w postępowaniu.
- 11.8. Wykonawca nie może, po upływie terminu składania ofert, powoływać się na zdolności lub sytuację podmiotów udostępniających zasoby, jeżeli na etapie składania ofert nie polegał on w danym zakresie na zdolnościach lub sytuacji podmiotów udostępniających zasoby.
- 11.9. Wykonawca, w przypadku polegania na zdolnościach lub sytuacji podmiotów udostępniających zasoby, przedstawia **oświadczenie**, o którym mowa w pkt. 10.2. IDW **podmiotu udostępniającego zasoby**, potwierdzające brak podstaw wykluczenia tego



podmiotu oraz spełnianie warunków udziału w postępowaniu w zakresie, w jakim wykonawca powołuje się na jego zasoby zgodnie ze wzorem, który stanowi **Formularz 3.1a**.

Oświadczenia podmiotów udostępniających zasoby powinny być złożone w formie **elektronicznej**, lub w postaci elektronicznej opatrzonej podpisem zaufanym lub podpisem osobistym w zakresie w jakim potwierdzają okoliczności, o których mowa w treści art. 273 ust. 1 ustawy Pzp. Należy je przesłać zgodnie z zasadami określonymi w pkt. 14 IDW.

Wykonawca, który powołuje się na zasoby innych podmiotów, w celu wykazania braku istnienia wobec nich podstaw wykluczenia oraz spełniania, w zakresie, w jakim powołuje się na ich zasoby, warunki udziału w postępowaniu zamieszcza informacje o tych podmiotach w oświadczeniu, o którym mowa w pkt. 10.2. IDW.

## **12. PODWYKONAWSTWO**

12.1. Wykonawca może powierzyć wykonanie części zamówienia podwykonawcy.

Zamawiający **żąda** wskazania przez Wykonawcę części zamówienia, których wykonanie zamierza powierzyć podwykonawcom, i podania przez Wykonawcę nazw ewentualnych podwykonawców.

12.1. Pozostałe wymagania dotyczące podwykonawstwa zostały określone w Tomie II SWZ.

## **13. INFORMACJA DLA WYKONAWCÓW WSPÓLNIE UBIEGAJĄCYCH SIĘ O UDZIELENIE ZAMÓWIENIA**

13.1. Wykonawcy mogą wspólnie ubiegać się o udzielenie zamówienia. W takim przypadku Wykonawcy ustanawiają pełnomocnika do reprezentowania ich w postępowaniu o udzielenie zamówienia albo reprezentowania w postępowaniu i zawarcia umowy w sprawie zamówienia publicznego.

13.2. W przypadku Wykonawców wspólnie ubiegających się o udzielenie zamówienia, żaden z nich nie może podlegać wykluczeniu na podstawie:

- 1) art. 108 ust. 1 ustawy Pzp;
- 2) art. 7 ust. 1 ustawy o szczególnych rozwiązaniach w zakresie przeciwdziałania wspieraniu agresji na Ukrainę oraz służących ochronie bezpieczeństwa narodowego<sup>7</sup>;

natomiast spełnianie warunków udziału w postępowaniu Wykonawcy wykazują zgodnie z pkt 8.2.1. IDW.

13.3. W przypadku wspólnego ubiegania się o zamówienie przez Wykonawców, **oświadczenie, o którym mowa w pkt. 10.2 IDW** składa każdy z Wykonawców wspólnie ubiegających się o zamówienie. Oświadczenia te potwierdzają brak podstaw wykluczenia oraz spełnianie warunków udziału w postępowaniu w zakresie, w jakim każdy z wykonawców wykazuje spełnianie warunków udziału w postępowaniu.

13.4. W przypadku, gdy spełnienie warunku opisanego:

w pkt. 8.2.4)a) IDW wykonawcy wykazują poprzez poleganie na zdolnościach tych z wykonawców, którzy wykonują roboty budowlane lub usługi, do realizacji których te zdolności są wymagane

- wykonawcy wspólnie ubiegający się o udzielenie zamówienia oświadczają, które roboty budowlane lub usługi wykonają poszczególni wykonawcy.

<sup>7</sup> Ustawa z dnia 13 kwietnia 2022 r. o szczególnych rozwiązaniach w zakresie przeciwdziałania wspieraniu agresji na Ukrainę oraz służących ochronie bezpieczeństwa narodowego (Dz. U. z 2022 r., poz. 835)



13.5. W przypadku wspólnego ubiegania się o zamówienie przez Wykonawców są oni zobowiązani na wezwanie Zamawiającego złożyć aktualne na dzień złożenia podmiotowe środki dowodowe, o których mowa w pkt 10 IDW, przy czym:

1) podmiotowe środki dowodowe, o których mowa w pkt. 10.7 IDW składa odpowiednio Wykonawca/Wykonawcy, który/którzy wykazuje/ą spełnianie warunku, w zakresie i na zasadach opisanych w pkt 8.2.1. IDW

#### **14. SPOSÓB KOMUNIKACJI ORAZ WYMAGANIA FORMALNE DOTYCZĄCE SKŁADANYCH OŚWIADCZEŃ I DOKUMENTÓW**

14.1. W postępowaniu o udzielenie zamówienia publicznego komunikacja między Zamawiającym a Wykonawcami odbywa się przy użyciu Platformy e-Zamówienia, która jest dostępna pod adresem <https://ezamowienia.gov.pl>

14.2. Korzystanie z Platformy e-Zamówienia jest bezpłatne.

14.3. Zamawiający wyznacza następującą osobę do kontaktu z Wykonawcami: Pan Piotr Roze, tel. 22 782 18 80, e-mail: [zpz@wieliszew.pl](mailto:zpz@wieliszew.pl)

14.4. Adres strony internetowej prowadzonego postępowania (link prowadzący bezpośrednio do widoku postępowania na Platformie e-Zamówienia): <https://ezamowienia.gov.pl/mp-client/search/list/ocds-148610-2ba27057-1af4-40b1-92c6-13bbce2e1554>

Postępowanie można wyszukać również ze strony głównej Platformy e-Zamówienia (przycisk „Przeglądaj postępowania/konkursy”).

14.5. Identyfikator (ID) postępowania na Platformie e-Zamówienia: [ocds-148610-2ba27057-1af4-40b1-92c6-13bbce2e1554](https://ezamowienia.gov.pl/mp-client/search/list/ocds-148610-2ba27057-1af4-40b1-92c6-13bbce2e1554)

14.6. Wykonawca zamierzający wziąć udział w postępowaniu o udzielenie zamówienia publicznego musi posiadać konto podmiotu „Wykonawca” na Platformie e-Zamówienia. Szczegółowe informacje na temat zakładania kont podmiotów oraz zasady i warunki korzystania z Platformy e-Zamówienia określa Regulamin Platformy e-Zamówienia, dostępny na stronie internetowej <https://ezamowienia.gov.pl> oraz informacje zamieszczone w zakładce „Centrum Pomocy”.

14.7. Przeglądanie i pobieranie publicznej treści dokumentacji postępowania nie wymaga posiadania konta na Platformie e-Zamówienia ani logowania.

14.8. Sposób sporządzenia dokumentów elektronicznych lub dokumentów elektronicznych będących kopią elektroniczną treści zapisanej w postaci papierowej (cyfrowe odwzorowania) musi być zgodny z wymaganiami określonymi w rozporządzeniu Prezesa Rady Ministrów w sprawie wymagań dla dokumentów elektronicznych.

14.9. Dokumenty elektroniczne<sup>8</sup>, o których mowa w § 2 ust. 1 rozporządzenia Prezesa Rady Ministrów w sprawie wymagań dla dokumentów elektronicznych, sporządza się w postaci elektronicznej, w formatach danych określonych w przepisach rozporządzenia Rady Ministrów w sprawie Krajowych Ram Interoperacyjności, z uwzględnieniem rodzaju przekazywanych danych i przekazuje się jako załączniki.

W przypadku formatów, o których mowa w art. 66 ust. 1 ustawy Pzp, ww. regulacje nie będą miały bezpośredniego zastosowania.

<sup>8</sup> Wykaz poszczególnych dokumentów i oświadczeń składanych w postępowaniu oraz ich forma, sposób sporządzania i przekazywania zostały określone przez Zamawiającego w pkt. 16.14. i 16.16. SWZ.



- 14.10. Informacje, oświadczenia lub dokumenty<sup>9</sup>, inne niż wymienione w § 2 ust. 1 rozporządzenia Prezesa Rady Ministrów w sprawie wymagań dla dokumentów elektronicznych, przekazywane w postępowaniu sporządza się w postaci elektronicznej:
- w formatach danych określonych w przepisach rozporządzenia Rady Ministrów w sprawie Krajowych Ram Interoperacyjności (i przekazuje się jako załącznik), lub
  - jako tekst wpisany bezpośrednio do wiadomości przekazywanej przy użyciu środków komunikacji elektronicznej (np. w treści wiadomości e-mail lub w treści „Formularza do komunikacji”).
- 14.11. Jeżeli dokumenty elektroniczne, przekazywane przy użyciu środków komunikacji elektronicznej, zawierają informacje stanowiące tajemnicę przedsiębiorstwa w rozumieniu przepisów ustawy z dnia 16 kwietnia 1993 r. o zwalczaniu nieuczciwej konkurencji<sup>10</sup> Wykonawca, w celu utrzymania w poufności tych informacji, przekazuje je w wydzielonym i odpowiednio oznaczonym pliku, wraz z jednoczesnym zaznaczeniem w nazwie pliku „Dokument stanowiący tajemnicę przedsiębiorstwa”.
- 14.12. Komunikacja w postępowaniu, z wyłączeniem składania ofert, odbywa się drogą elektroniczną za pośrednictwem formularzy do komunikacji dostępnych w zakładce „Formularze” („Formularze do komunikacji”). Za pośrednictwem „Formularzy do komunikacji” odbywa się w szczególności przekazywanie wezwań i zawiadomień, zadawanie pytań i udzielanie odpowiedzi. Formularze do komunikacji umożliwiają również dołączenie załącznika do przesyłanej wiadomości (przycisk „dodaj załącznik”).
- W przypadku załączników, które są zgodnie z ustawą Pzp lub rozporządzeniem Prezesa Rady Ministrów w sprawie wymagań dla dokumentów elektronicznych opatrzone kwalifikowanym podpisem elektronicznym, podpisem zaufanym<sup>11</sup> lub podpisem osobistym<sup>12</sup>, mogą być opatrzone, zgodnie z wyborem Wykonawcy/Wykonawcy wspólnie ubiegającego się o udzielenie zamówienia/podmiotu udostępniającego zasoby, podpisem typu zewnętrznego lub wewnętrznego. W zależności od rodzaju podpisu i jego typu (zewnętrzny, wewnętrzny) dodaje się uprzednio podpisane dokumenty wraz z wygenerowanym plikiem podpisu (typ zewnętrzny) lub dokument z wszytym podpisem (typ wewnętrzny).
- 14.13. Możliwość korzystania w postępowaniu z „Formularzy do komunikacji” w pełnym zakresie wymaga posiadania konta „Wykonawcy” na Platformie e-Zamówienia oraz zalogowania się na Platformie e-Zamówienia. Do korzystania z „Formularzy do komunikacji” służących do zadawania pytań dotyczących treści dokumentów zamówienia<sup>13</sup> wystarczające jest posiadanie tzw. konta uproszczonego na Platformie e-Zamówienia.
- 14.14. Wszystkie wysłane i odebrane w postępowaniu przez Wykonawcę wiadomości widoczne są po zalogowaniu w podglądzie postępowania w zakładce „Komunikacja”.
- 14.15. Maksymalny rozmiar plików przesyłanych za pośrednictwem „Formularzy do komunikacji” wynosi 150 MB (wielkość ta dotyczy plików przesyłanych jako załączniki do jednego formularza).

<sup>9</sup> Wykaz poszczególnych informacji, dokumentów i oświadczeń składanych w postępowaniu oraz ich forma, sposób sporządzania i przekazywania zostały określone przez Zamawiającego w pkt 16.14. i 16.16. SWZ.

<sup>10</sup> Ustawa z dnia 16 kwietnia 1993 r. o zwalczaniu nieuczciwej konkurencji (Dz. U. z 2020 r. poz. 1913 oraz z 2021 r. poz. 1655)

<sup>11</sup> Opatrzanie podpisem zaufanym dopuszczalne jest w postępowaniach o udzielenie zamówienia o wartości mniejszej niż progi unijne.

<sup>12</sup> Opatrzanie podpisem osobistym dopuszczalne jest w postępowaniach o udzielenie zamówienia o wartości mniejszej niż progi unijne.

<sup>13</sup> Dotyczy w szczególności SWZ.





- 14.16. Minimalne wymagania techniczne dotyczące sprzętu używanego w celu korzystania z usług Platformy e-Zamówienia oraz informacje dotyczące specyfikacji połączenia określa Regulamin Platformy e-Zamówienia.
- 14.17. W przypadku problemów technicznych i awarii związanych z funkcjonowaniem Platformy e-Zamówienia użytkownicy mogą skorzystać ze wsparcia technicznego dostępnego pod numerem telefonu 22 458 77 99 lub drogą elektroniczną poprzez formularz udostępniony na stronie internetowej <https://ezamowienia.gov.pl> w zakładce „Zgłoś problem”.
- 14.18. W szczególnie uzasadnionych przypadkach uniemożliwiających komunikację Wykonawcy i Zamawiającego za pośrednictwem Platformy e-Zamówienia, Zamawiający dopuszcza komunikację za pomocą poczty elektronicznej na adres e-mail: [zpp@wieliszew.pl](mailto:zpp@wieliszew.pl) (nie dotyczy składania ofert).

## **15. UDZIELANIE WYJAŚNIEŃ TREŚCI SWZ**

- 15.1. Wykonawca może zwrócić się do Zamawiającego z wnioskiem o wyjaśnienie treści SWZ. Wniosek należy przesłać przy użyciu Platformy e-Zamówienia, która jest dostępna pod adresem <https://ezamowienia.gov.pl>.
- Zamawiający prosi o przekazanie pytań również w formie edytowalnej, gdyż skróci to czas na udzielenie wyjaśnień.
- 15.2. Zamawiający jest obowiązany udzielić wyjaśnień niezwłocznie, jednak nie później niż na 2 dni przed upływem terminu składania ofert – pod warunkiem, że wniosek o wyjaśnienie treści SWZ wpłynął do Zamawiającego nie później niż na 4 dni przed upływem terminu składania ofert.
- 15.3. Jeżeli Zamawiający nie udzieli wyjaśnień w terminie, o którym mowa w pkt. 15.2, przedłuży termin składania ofert o czas niezbędny do zapoznania się wszystkich zainteresowanych Wykonawców z wyjaśnieniami niezbędnymi do należytego przygotowania i złożenia ofert.
- 15.4. Przedłużenie terminu składania ofert nie wpływa na bieg terminu składania wniosku, o którym mowa w pkt 15.2.
- 15.5. W przypadku gdy wniosek o wyjaśnienie treści SWZ nie wpłynął w terminie, o którym mowa w pkt 15.2, Zamawiający nie ma obowiązku udzielania wyjaśnień SWZ oraz obowiązku przedłużenia terminu składania ofert.
- 15.6. Treść zapytań, bez ujawniania źródła zapytania, wraz z wyjaśnieniami Zamawiający przekaże Wykonawcom, za pośrednictwem strony internetowej prowadzonego postępowania.
- 15.7. W uzasadnionych przypadkach Zamawiający może przed upływem terminu składania ofert zmienić treść SWZ. Dokonaną zmianę SWZ Zamawiający udostępni na stronie internetowej prowadzonego postępowania.
- 15.8. W przypadku gdy zmiana treści SWZ prowadzi do zmiany treści ogłoszenia o zamówieniu, Zamawiający zamieszcza w Biuletynie Zamówień Publicznych ogłoszenie o zmianie ogłoszenia.
- 15.9. W przypadku rozbieżności pomiędzy treścią niniejszej SWZ a treścią udzielonych wyjaśnień lub zmian SWZ, jako obowiązującą należy przyjąć treść późniejszego oświadczenia Zamawiającego.
- 15.10. W przypadku gdy zmiana treści SWZ jest istotna dla sporządzenia oferty lub wymaga od wykonawców dodatkowego czasu na zapoznanie się ze zmianą treści SWZ i przygotowanie ofert, Zamawiający przedłuży termin składania ofert o czas niezbędny na ich przygotowanie.





- 15.11. Zamawiający informuje wykonawców o przedłużonym terminie składania ofert przez zamieszczenie informacji na stronie internetowej prowadzonego postępowania oraz zamieszcza w ogłoszeniu o zmianie ogłoszenia.
- 15.12. Zamawiający **nie zamierza** zwoływać zebrania Wykonawców w celu wyjaśnienia treści SWZ.

## 16. OPIS SPOSOBU PRZYGOTOWANIA OFERT

- 16.1. Wykonawca może złożyć tylko jedną ofertę.
- 16.2. Zamawiający nie dopuszcza składania ofert częściowych.
- 16.3. Zamawiający nie dopuszcza składania ofert wariantowych / nie wymaga składania ofert wariantowych.
- 16.4. Ofertę stanowi wypełniony Formularz „Oferta” oraz niżej wymienione dokumenty:  
1) Formularz 2.2. Wykaz płatności –tabela wartości elementów zryczałtowanych
- 16.5. Wykonawca przygotowuje ofertę przy pomocy **Formularza „Oferta”, który stanowi załącznik do SWZ (Formularz 2.1.)** oraz podpisuje go odpowiednim rodzajem podpisu elektronicznego, zgodnie z pkt 16.9.
- 16.6. Wykonawca składa ofertę za pośrednictwem zakładki „Oferty/wnioski”, widocznej w podglądzie postępowania po zalogowaniu się na konto Wykonawcy. Po wybraniu przycisku „Złóż ofertę” system prezentuje okno składania oferty umożliwiające przekazanie dokumentów elektronicznych, w którym znajdują się dwa pola drag&drop („przeciągnij” i „upuść”) służące do dodawania plików.
- 16.7. Wykonawca dodaje wybrany z dysku i uprzednio podpisany Formularz „Oferty” w pierwszym polu („Wypełniony formularz oferty”). W kolejnym polu („Załączniki i inne dokumenty przedstawione w ofercie przez Wykonawcę”) wykonawca dodaje pozostałe pliki stanowiące ofertę lub składane wraz z ofertą<sup>14</sup>.
- 16.8. Jeżeli wraz z ofertą składane są dokumenty zawierające tajemnicę przedsiębiorstwa wykonawcy, w celu utrzymania w poufności tych informacji, przekazuje je w wydzielonym i odpowiednio oznaczonym pliku, wraz z jednoczesnym zaznaczeniem w nazwie pliku „Dokument stanowiący tajemnicę przedsiębiorstwa”. Zarówno załącznik stanowiący tajemnicę przedsiębiorstwa jak i uzasadnienie zastrzeżenia tajemnicy przedsiębiorstwa należy dodać w polu „Załączniki i inne dokumenty przedstawione w ofercie przez Wykonawcę”.
- 16.9. **Formularz „Oferta”** podpisuje się kwalifikowanym podpisem elektronicznym, podpisem zaufanym lub podpisem osobistym.

**Pozostałe dokumenty** wchodzące w skład oferty lub składane wraz z ofertą, które są zgodnie z ustawą Pzp lub rozporządzeniem Prezesa Rady Ministrów w sprawie wymagań dla dokumentów elektronicznych opatrzone kwalifikowanym podpisem elektronicznym, podpisem zaufanym lub podpisem osobistym, mogą być zgodnie z wyborem Wykonawcy/Wykonawcy wspólnie ubiegającego się o udzielenie zamówienia/podmiotu udostępniającego zasoby opatrzone podpisem typu zewnętrznego lub wewnętrznego. W zależności od rodzaju podpisu i jego typu (zewnętrzny, wewnętrzny) w polu „Załączniki i inne dokumenty przedstawione w ofercie przez Wykonawcę” dodaje się uprzednio podpisane dokumenty wraz z wygenerowanym plikiem podpisu (typ zewnętrzny) lub dokument z wszytym podpisem (typ wewnętrzny).

<sup>14</sup> Wykaz poszczególnych dokumentów i oświadczeń składanych wraz z ofertą, ich forma, sposób sporządzania i przekazywania zostały określone przez Zamawiającego w pkt. 16.14 i 16.16. SWZ.



W przypadku przekazywania dokumentu elektronicznego w formacie poddającym dane kompresji, opatrzenie pliku zawierającego skompresowane dokumenty kwalifikowanym podpisem elektronicznym, podpisem zaufanym lub podpisem osobistym, jest równoznaczne z opatrzeniem wszystkich dokumentów zawartych w tym pliku odpowiednio kwalifikowanym podpisem elektronicznym, podpisem zaufanym lub podpisem osobistym.

16.10. System sprawdza, czy złożone pliki są podpisane i automatycznie je szyfruje, jednocześnie informując o tym wykonawcę. Potwierdzenie czasu przekazania i odbioru oferty znajduje się w Elektronicznym Potwierdzeniu Przesłania (EPP) i Elektronicznym Potwierdzeniu Odebrania (EPO). EPP i EPO dostępne są dla zalogowanego Wykonawcy w zakładce „Oferty/Wnioski”.

16.11. Oferta może być złożona tylko do upływu terminu składania ofert.

16.12. Wykonawca może przed upływem terminu składania ofert wycofać ofertę. Wykonawca wycofuje ofertę w zakładce „Oferty/wnioski” używając przycisku „Wycofaj ofertę”.

Wykonawca po upływie terminu do składania ofert nie może skutecznie dokonać zmiany ani wycofać złożonej oferty (załączników).

16.13. Maksymalny łączny rozmiar plików stanowiących ofertę lub składanych wraz z ofertą to 250 MB.

16.14. Wraz z Ofertą Wykonawca zobowiązany jest złożyć:

- 1) odpis lub informację z Krajowego Rejestru Sądowego, Centralnej Ewidencji i Informacji o Działalności Gospodarczej lub innego właściwego rejestru, chyba że Zamawiający może je uzyskać za pomocą bezpłatnych i ogólnodostępnych baz danych a Wykonawca w Formularzu Oferty wskazał dane umożliwiające dostęp do tych dokumentów **w odniesieniu do Wykonawcy, Wykonawcy wspólnie ubiegającego się o zamówienie, jak również w odniesieniu do podmiotów udostępniających zasoby**; w przypadku wskazania przez Wykonawcę dostępności ww. dokumentów pod określonymi adresami internetowymi ogólnodostępnych i bezpłatnych baz danych, Zamawiający może żądać od Wykonawcy przedstawienia tłumaczenia na język polski pobranych samodzielnie przez Zamawiającego dokumentów.
- 2) pełnomocnictwo lub inny dokument potwierdzający umocowanie do reprezentowania Wykonawcy lub podmiotu udostępniającego zasoby chyba, że umocowanie do reprezentacji wynika z dokumentów, o których mowa w pkt. 16.6. ppkt 1) IDW;
- 3) pełnomocnictwo lub inny dokument potwierdzający umocowanie do reprezentowania wszystkich Wykonawców wspólnie ubiegających się o udzielenie zamówienia (np. umowa o współdziałaniu). Pełnomocnik może być ustanowiony do reprezentowania Wykonawców w postępowaniu albo do reprezentowania w postępowaniu i zawarcia umowy;
- 4) **zobowiązania** wymagane postanowieniami pkt. 11.3. IDW, w przypadku gdy Wykonawca polega na zdolnościach podmiotów udostępniających zasoby w celu potwierdzenia spełniania warunków udziału w postępowaniu **wraz z pełnomocnictwami, jeżeli prawo do podpisania danego zobowiązania nie wynika z dokumentów, o których mowa w pkt. 16.14. ppkt 1) IDW**;
- 5) oświadczenie Wykonawców wspólnie ubiegających się o udzielenie zamówienia, o którym mowa w art. 117 ust. 4 ustawy Pzp;
- 6) oświadczenie wymagane postanowieniami pkt. 10.2., 11.9. i 13.3. IDW;
- 7) oryginał dokumentu potwierdzającego wniesienie wadium, gdy jest wnoszone w poręczeniach lub gwarancjach.



- 16.15. Zamawiający **nie żąda złożenia** wraz z Ofertą przedmiotowych środków dowodowych.
- 16.16. **Wymagania formalne** dotyczące składanych w postępowaniu podmiotowych środków dowodowych oraz innych dokumentów lub oświadczeń:
- 16.16.1. Ofertę oraz oświadczenie składa się, pod rygorem nieważności, w formie elektronicznej (tj. opatrzonej kwalifikowanym podpisem elektronicznym) lub w postaci elektronicznej opatrzonej podpisem zaufanym lub podpisem osobistym. Dokumenty te powinny być podpisane przez osobę upoważnioną do reprezentowania Wykonawcy, zgodnie z formą reprezentacji Wykonawcy określoną w rejestrze lub innym dokumencie, właściwym dla danej formy organizacyjnej Wykonawcy albo przez upoważnionego przedstawiciela Wykonawcy.
- 16.16.2. W przypadku, gdy podmiotowe środki dowodowe, inne dokumenty lub dokumenty potwierdzające umocowanie do reprezentowania zostały wystawione przez upoważnione podmioty:
- 1) jako **dokument elektroniczny** – Wykonawca **przekazuje ten dokument**;
  - 2) jako dokument w postaci papierowej – Wykonawca **przekazuje cyfrowe odwzorowanie tego dokumentu opatrzone podpisem kwalifikowanym, podpisem zaufanym lub podpisem osobistym** poświadczającym zgodność cyfrowego odwzorowania z dokumentem w postaci papierowej;  
Poświadczenia zgodności cyfrowego odwzorowania z dokumentem w postaci papierowej, o którym mowa w ppkt. 2) powyżej, dokonuje notariusz lub:
    - a) w przypadku podmiotowych środków dowodowych oraz dokumentów potwierdzających umocowanie do reprezentowania – odpowiednio Wykonawca, Wykonawca wspólnie ubiegający się o udzielenie zamówienia, podmiot udostępniający zasoby, każdy w zakresie dokumentu, który go dotyczy;
    - b) w przypadku innych dokumentów – odpowiednio Wykonawca lub Wykonawca wspólnie ubiegający się o udzielenie zamówienia, każdy w zakresie dokumentu, który go dotyczy.
- 16.16.3. Podmiotowe środki dowodowe, w tym oświadczenie, o którym mowa w pkt. 16.14. ppkt 6) IDW, zobowiązanie/-nia podmiotu udostępniającego zasoby, które nie zostały wystawione przez upoważnione podmioty, oraz wymagane pełnomocnictwa:
- 1) Wykonawca **przekazuje w postaci elektronicznej i opatruje kwalifikowanym podpisem elektronicznym, podpisem zaufanym lub podpisem osobistym**;
  - 2) gdy zostały sporządzone jako dokument w postaci papierowej i opatrzone własnoręcznym podpisem, Wykonawca **przekazuje cyfrowe odwzorowanie tych dokumentów opatrzone kwalifikowanym podpisem elektronicznym, podpisem zaufanym lub podpisem osobistym** poświadczającym zgodność cyfrowego odwzorowania z dokumentem w postaci papierowej.  
Poświadczenia zgodności cyfrowego odwzorowania z dokumentem w postaci papierowej, o którym mowa w ppkt. 2) powyżej, dokonuje notariusz lub:
    - a) w przypadku podmiotowych środków dowodowych – odpowiednio Wykonawca, Wykonawca wspólnie ubiegający się o udzielenie zamówienia, podmiot udostępniający zasoby lub podwykonawca, w zakresie podmiotowych środków dowodowych, które każdego z nich dotyczą;
    - b) w przypadku oświadczenia, o którym mowa w pkt 16.14. ppkt 6) IDW, zobowiązania podmiotu udostępniającego zasoby – odpowiednio Wykonawca lub Wykonawca wspólnie ubiegający się o udzielenie zamówienia;
    - c) w przypadku pełnomocnictwa – mocodawca.



- 16.16.4. Zobowiązanie, o którym mowa w pkt. 11.3. IDW powinno być podpisane przez osobę upoważnioną do reprezentowania podmiotu udostępniającego zasoby.
- 16.16.5. Oferta powinna być sporządzona w języku polskim.
- 16.16.6. Podmiotowe środki dowodowe lub inne dokumenty lub oświadczenia sporządzone w języku obcym Wykonawca przekazuje wraz z tłumaczeniem na język polski.
- 16.16.7. Oferta oraz pozostałe oświadczenia i dokumenty, dla których Zamawiający określił wzory w formie formularzy zamieszczonych w Rozdziale 2 i w Rozdziale 3 Tomu I SWZ, powinny być sporządzone zgodnie z tymi wzorami, co do treści oraz opisu kolumn i wierszy.

## **17. OPIS SPOSOBU OBLICZENIA CENY OFERTY**

- 17.1. Cena Oferty zostanie wyliczona przez Wykonawcę w oparciu o Formularz 2.2. Formularz cenowy, którego wzór załączono do SWZ (Tom II).
- 17.2. Wykonawca obliczając Cenę oferty musi uwzględnić w Formularzu cenowym wszystkie podane i opisane tam pozycje. Wykonawca nie może samodzielnie wprowadzać zmian do Formularza cenowego.
- 17.3. Wykonawca w Formularzu cenowym określi wartości netto dla podanych i opisanych tam pozycji, a następnie wyliczy podatek VAT oraz wartość brutto. Wartość brutto wyliczoną w Formularzu cenowym Wykonawca przeniesie do Formularza „Oferta”.
- 17.4. W razie jakichkolwiek wątpliwości wynikających np. z błędów w sumowaniu poszczególnych elementów rozliczeniowych, przy ocenie ofert brana będzie pod uwagę Cena Oferty po poprawieniu oczywistych omyłek rachunkowych zgodnie z art. 223 ustawy Pzp.
- 17.5. Wykonawca powinien wyliczyć cenę oferty brutto, tj. wraz z należnym podatkiem VAT w wysokości przewidzianej ustawowo.
- 17.6. Cena oferty powinna być wyrażona w złotych polskich (PLN) z dokładnością do dwóch miejsc po przecinku i obejmować całkowity koszt wykonania zamówienia.
- 17.7. Cena oferty powinna obejmować całkowity koszt wykonania przedmiotu zamówienia w tym również wszelkie koszty towarzyszące wykonaniu, o których mowa w Tomach II-III niniejszej SWZ. Koszty towarzyszące wykonaniu przedmiotu zamówienia, których nie ujęto, Wykonawca powinien ująć w cenach pozycji opisanych w Formularzu cenowym.
- 17.8. Jeżeli złożona zostanie oferta, której wybór prowadzić będzie do powstania u Zamawiającego obowiązku podatkowego zgodnie z przepisami o podatku od towarów i usług<sup>15</sup>, Zamawiający w celu oceny takiej oferty doliczy do przedstawionej w niej ceny podatek od towarów i usług, który miałby obowiązek rozliczyć zgodnie z tymi przepisami. Wykonawca, składając ofertę, informuje Zamawiającego, czy wybór oferty będzie prowadzić do powstania u Zamawiającego obowiązku podatkowego, wskazując nazwę (rodzaj) towaru lub usługi, których dostawa lub świadczenie będzie prowadzić do jego powstania, wskazując ich wartość bez kwoty podatku oraz wskazując stawkę podatku od towarów i usług, która zgodnie z wiedzą Wykonawcy, będzie miała zastosowanie.

## **18. WYMAGANIA DOTYCZĄCE WADIUM**

- 18.1. Wykonawca przystępujący do postępowania jest zobowiązany, przed upływem terminu składania ofert, wnieść wadium w kwocie: **60 000,00 zł** (słownie: sześćdziesiąt tysięcy złotych).
- 18.2. Wadium musi obejmować pełen okres związania ofertą.

<sup>15</sup> Ustawa z dnia 11 marca 2004 r. o podatku od towarów i usług (Dz. U. z 2020 r. poz. 106)



- 18.3. Wadium może być wniesione w jednej lub kilku formach wskazanych w art. 97 ust. 7 ustawy Pzp.
- 18.4. Wadium wnoszone w pieniądzu należy wpłacić przelewem na rachunek bankowy **85 1020 1042 0000 8702 0372 0406**.
- 18.5. Wadium musi wpłynąć na wskazany rachunek bankowy zamawiającego najpóźniej przed upływem terminu składania ofert (decyduje data wpływu na rachunek bankowy zamawiającego).
- 18.6. Wadium wnoszone w poręczeniach lub gwarancjach należy załączyć do oferty w oryginale w postaci dokumentu elektronicznego podpisanego kwalifikowanym podpisem elektronicznym przez wystawcę dokumentu i powinno zawierać następujące elementy:
- nazwę dającego zlecenie (wykonawcy), beneficjenta gwarancji (zamawiającego), gwaranta/poręczyciela oraz wskazanie ich siedzib. Beneficjentem wskazanym w gwarancji lub poręczeniu musi być **Gmina Wieliszew**,
  - określenie wierzytelności, która ma być zabezpieczona gwarancją/poręczeniem,
  - kwotę gwarancji/poręczenia,
  - termin ważności gwarancji/poręczenia,
  - zobowiązanie gwaranta do zapłacenia kwoty gwarancji/poręczenia bezwarunkowo, na pierwsze pisemne żądanie zamawiającego, w sytuacjach określonych w art. 98 ust. 6 ustawy Pzp.
- 18.7. W przypadku, gdy wykonawca nie wniósł wadium lub wniósł w sposób nieprawidłowy lub nie utrzymywał wadium nieprzerwanie do upływu terminu związania ofertą lub złożył wnioski o zwrot wadium, w przypadku o którym mowa w art. 98 ust. 2 pkt 3 ustawy Pzp, zamawiający odrzuci ofertę na podstawie art. 226 ust. 1 pkt 14 ustawy Pzp.
- 18.8. Zamawiający dokona zwrotu wadium na zasadach określonych w art. 98 ust. 1-5 ustawy Pzp.
- 18.9. Zamawiający zatrzymuje wadium wraz z odsetkami na podstawie art. 98 ust. 6 ustawy Pzp.
- 19. MIEJSCE ORAZ TERMIN SKŁADANIA I OTWARCIA OFERT**
- 19.1 Ofertę należy złożyć w terminie do dnia 30.12.2024 r. do godz. 10:30.**
- 19.2. Sposób składania ofert: za pośrednictwem Platformy e-Zamówienia, która jest dostępna pod adresem <https://ezamowienia.gov.pl>.
- 19.3 Otwarcie ofert nastąpi w dniu **30.12.2024 r.** o godz. **11:00** poprzez odszyfrowanie wczytanych ofert.
- 19.4. Zamawiający, najpóźniej przed otwarciem ofert, udostępni na stronie internetowej prowadzonego postępowania informację o kwocie, jaką zamierza przeznaczyć na sfinansowanie zamówienia.
- 19.5. Zamawiający, niezwłocznie po otwarciu ofert, udostępni na stronie internetowej prowadzonego postępowania informacje o:
- a) nazwach albo imionach i nazwiskach oraz siedzibach lub miejscach prowadzonej działalności gospodarczej bądź miejscach zamieszkania wykonawców, których oferty zostały otwarte;
  - b) cenach lub kosztach zawartych w ofertach.

## **20. TERMIN ZWIĄZANIA OFERTA**





- 20.1. Wykonawca jest związany ofertą od dnia terminu składania ofert **do dnia 28.01.2025 r.**
- 20.2. W przypadku, gdy wybór najkorzystniejszej oferty nie nastąpi przed upływem terminu związania ofertą określonego w pkt 20.1., Zamawiający przed upływem terminu związania ofertą zwraca się jednokrotnie do wykonawców o wyrażenie zgody na przedłużenie tego terminu o wskazywany przez niego okres, nie dłuższy niż 30 dni.
- 20.3. Przedłużenie terminu związania ofertą wymaga złożenia przez Wykonawcę pisemnego oświadczenia o wyrażeniu zgody na przedłużenie terminu związania ofertą.

## **21. KRYTERIA OCENY OFERT**

21.1. Przy dokonywaniu wyboru najkorzystniejszej oferty Zamawiający stosować będzie następujące kryteria oceny ofert:

- a) Cena (C) – 60%
- b) Okres gwarancji i rękojmi (G) – 40%

### **21.1.1. Opis kryterium „Cena”:**

Kryterium „Cena” będzie rozpatrywane na podstawie ceny ofertowej brutto za wykonanie przedmiotu zamówienia wpisanej przez Wykonawcę w pkt. 3 Formularza Oferty, którego wzór załączono do SIWZ – Formularz 2.1. W tym kryterium można uzyskać maksymalnie 60 punktów. Przyznane punkty zostaną zaokrąglone do dwóch miejsc po przecinku. Liczba punktów w kryterium „Cena” (C) zostanie obliczona według następującego wzoru:

$$C = \frac{C_{\min} \times 60 \text{ pkt}}{C_o}$$

gdzie:

C min - cena (cena ofertowa brutto) oferty najtańszej

C o – cena (cena ofertowa brutto) oferty ocenianej

### **21.1.2. Opis kryterium „Okres gwarancji i rękojmi”**

Kryterium „Okres gwarancji i rękojmi” będzie rozpatrywany na podstawie długości okresu gwarancji i rękojmi zaoferowanego przez Wykonawcę w pkt. 4 Formularza „Oferta”, którego wzór załączono do SWZ – Formularz 2.1. W tym kryterium można uzyskać maksymalnie 40 punktów. Przyznane punkty zostaną zaokrąglone do dwóch miejsc po przecinku.

UWAGA:

Najkrótszy możliwy okres gwarancji i rękojmi wymagany przez Zamawiającego: 48 m-cy.

Najdłuższy możliwy okres gwarancji i rękojmi uwzględniony do oceny ofert: 72 m-ce.

Wykonawca może zaproponować jeden z następujących okresów gwarancji i rękojmi:

- 48 miesięcy
- 60 miesięcy
- 72 miesiące

Zamawiający nie dopuszcza zaoferowania okresów pośrednich.

Zaoferowany przez Wykonawcę okres gwarancji i rękojmi stanowi zobowiązanie Wykonawcy i zostanie uwzględniony w umowie z Wykonawcą.

- Wykonawca, który zaoferuje najkorzystniejszy okres gwarancji i rękojmi (72 m-ce) – otrzymuje 40,00 pkt. - maksymalną liczbę punktów,
- Wykonawca, który zaoferuje okres gwarancji i rękojmi 60 m-cy – otrzymuje 20,00 pkt.,
- Wykonawca, który zaoferuje najmniej korzystny okres gwarancji i rękojmi (48 m-cy) – otrzymuje 0,00 pkt.





W sytuacji, w której Wykonawca wskaże w Formularzu Oferta (pkt. 4) okres gwarancji i rękojmi dłuższy niż 72 miesiące, Zamawiający do oceny oferty, przyjmie najdłuższy możliwy okres gwarancji i rękojmi, tj. 72 miesiące, a w kryterium Okres gwarancji i rękojmi zostanie przyznane 40,00 pkt., natomiast do Umowy zostanie zapisany termin wskazany przez Wykonawcę w Ofercie.

**Zamawiający odrzuci ofertę Wykonawcy w sytuacji, w której Wykonawca w Formularzu Oferta (pkt. 4) nie wskaże długości okresu gwarancji i rękojmi lub wskaże okres gwarancji i rękojmi krótszy niż minimalny wymagany przez Zamawiającego tj. krótszy niż 48 m-cy.**

- 21.2. Za najkorzystniejszą zostanie uznana oferta Wykonawcy, który spełni wszystkie postawione w niniejszej SWZ warunki oraz uzyska łącznie największą liczbę punktów (P) stanowiących sumę punktów przyznanych w ramach każdego z podanych kryteriów, wyliczoną zgodnie z poniższym wzorem:

$$P = C + G$$

gdzie:

**P** – łączna liczba punktów ocenianej oferty;

**C** – liczba punktów przyznana ofercie ocenianej w kryterium „Cena”;

**G** – liczba punktów przyznana ofercie ocenianej w kryterium „Okres gwarancji i rękojmi”;

- 21.3. Zamawiający **nie przewiduje** aukcji elektronicznej.
- 21.4. Niezwłocznie po wyborze najkorzystniejszej oferty Zamawiający poinformuje równocześnie wszystkich Wykonawców, którzy złożyli oferty o:
- 1) wyborze najkorzystniejszej oferty, podając nazwę albo imię i nazwisko, siedzibę albo miejsce zamieszkania, jeżeli jest miejscem wykonywania działalności Wykonawcy, którego ofertę wybrano, oraz nazwy albo imiona i nazwiska, siedziby albo miejsca zamieszkania, jeżeli są miejscami wykonywania działalności Wykonawców, którzy złożyli oferty, a także punktację przyznaną ofertom w każdym kryterium oceny ofert i łączną punktację,
  - 2) Wykonawcach, których oferty zostały odrzucone,  
– podając uzasadnienie faktyczne i prawne.
- 21.5. Zamawiający udostępni informacje, o których mowa w pkt 21.4. ppkt. 1) IDW, na stronie internetowej prowadzonego postępowania.
- 21.6. Zamawiający wybierze najkorzystniejszą ofertę bez przeprowadzania negocjacji.

## **22. INFORMACJE O FORMALNOŚCIACH, JAKICH NALEŻY DOPEŁNIĆ PO WYBORZE OFERTY W CELU ZAWARCIA UMOWY**

- 22.1. W przypadku, gdy zostanie wybrana jako najkorzystniejsza oferta Wykonawców wspólnie ubiegających się o udzielenie zamówienia, Wykonawca przed podpisaniem umowy na wezwanie Zamawiającego przedłoży kopię umowy regulującej współpracę tych Wykonawców, w której m.in. zostanie określony pełnomocnik uprawniony do kontaktów z Zamawiającym oraz do wystawiania dokumentów związanych z płatnościami.



### 23. ZABEZPIECZENIE NALEŻYTEGO WYKONANIA UMOWY

- 23.1. Od Wykonawcy, którego oferta zostanie wybrana jako najkorzystniejsza, wymagane będzie wniesienie, przed zawarciem umowy, zabezpieczenia należytego wykonania umowy **w wysokości 5 % ceny całkowitej (brutto) podanej w ofercie** za wykonanie całości przedmiotu zamówienia. Zabezpieczenie służy pokryciu roszczeń z tytułu niewykonania lub nienależytego wykonania umowy.
- 23.2. Zabezpieczenie należytego wykonania umowy może być wnoszone według wyboru wykonawcy w jednej lub w kilku formach wskazanych w art. 450 ust. 1 ustawy Pzp, tj.:
- pieniądzu;
  - poręczeniach bankowych lub poręczeniach spółdzielczej kasy oszczędnościowo-kredytowej, z tym że zobowiązanie kasy jest zawsze zobowiązaniem pieniężnym;
  - gwarancjach bankowych;
  - gwarancjach ubezpieczeniowych;
  - poręczeniach udzielanych przez podmioty, o których mowa w art. 6b ust. 5 pkt 2 ustawy z 9 listopada 2000 r. o utworzeniu Polskiej Agencji Rozwoju Przedsiębiorczości.
- 23.3. Zamawiający **nie wyraża zgody** na wniesienie zabezpieczenia w formach wskazanych w art. 450 ust. 2 ustawy Pzp.
- 23.4. Zamawiający **nie wyraża zgody** na tworzenie zabezpieczenia przez potrącenia z należności za częściowo wykonane świadczenia. W takim przypadku, w dniu zawarcia umowy wykonawca jest zobowiązany wnieść co najmniej 30% kwoty zabezpieczenia, a wniesienie pełnej wysokości zabezpieczenia nie może nastąpić później niż do połowy okresu, na który została zawarta umowa. Zamawiający wpłaca kwoty potrącane na rachunek bankowy w tym samym dniu, w którym dokonuje zapłaty faktury (*tylko gdy okres realizacji zamówienia jest dłuższy niż rok i przewidziano płatności częściowe*).
- 23.5. Do zmiany formy zabezpieczenia w trakcie realizacji umowy stosuje się art. 451 ustawy Pzp.
- 23.6. Zamawiający zwróci zabezpieczenie w następujących terminach i na warunkach opisanych w Tomie II (PPU).
- 23.7. Zabezpieczenie wnoszone w pieniądzu powinno zostać wpłacone przelewem na rachunek bankowy zamawiającego **Nr 90 1020 1042 0000 8502 0372 0414**.
- 23.8. Zabezpieczenie wnoszone w formie innej niż w pieniądzu powinno być dostarczone w formie oryginału, przez wykonawcę do siedziby zamawiającego, najpóźniej w dniu podpisania umowy – do chwili jej podpisania.
- 23.9. **Treść oświadczenia zawartego w gwarancji lub w poręczeniu musi zostać zaakceptowana przez zamawiającego przed podpisaniem umowy.**
- 23.10. Jeżeli okres, na jaki ma zostać wniesione zabezpieczenie, przekracza 5 lat, zabezpieczenie w pieniądzu wnosi się na cały ten okres, a zabezpieczenie w innej formie wnosi się na okres nie krótszy niż 5 lat, z jednoczesnym zobowiązaniem się wykonawcy do przedłużenia zabezpieczenia lub wniesienia nowego zabezpieczenia na kolejne okresy.
- 23.11. W przypadku nieprzedłużenia lub niewniesienia nowego zabezpieczenia najpóźniej na 30 dni przed upływem terminu ważności dotychczasowego zabezpieczenia wniesionego w innej formie niż w pieniądzu zamawiający zmienia formę na zabezpieczenie w pieniądzu, poprzez wypłatę kwoty z dotychczasowego zabezpieczenia.
- 23.12. Wypłata, o której mowa w pkt 23.11., następuje nie później niż w ostatnim dniu ważności dotychczasowego zabezpieczenia.
- 23.13. Z treści gwarancji lub poręczenia musi jednocześnie wynikać:
- nazwa zleceniodawcy (wykonawcy), beneficjenta gwarancji lub poręczenia (zamawiającego), gwaranta lub poręczyciela (podmiotu udzielającego gwarancji lub poręczenia) oraz adresy ich siedzib,
  - określenie wierzytelności, która ma być zabezpieczona gwarancją lub poręczeniem,
  - kwota gwarancji lub poręczenia,
  - termin ważności gwarancji lub poręczenia, obejmujący cały okres wykonania zamówienia, począwszy co najmniej od dnia wyznaczonego na dzień zawarcia umowy, z zastrzeżeniem pkt 10 powyżej,



- bezwarunkowe, nieodwołalne, płatne na pierwsze żądanie, zobowiązanie gwaranta do wypłaty zamawiającemu pełnej kwoty zabezpieczenia lub do wypłat łącznie do pełnej kwoty zabezpieczenia w przypadku realizacji zamówienia w sposób niezgodny z umową,
- bezwarunkowe, nieodwołalne, płatne na pierwsze żądanie, zobowiązanie gwaranta do wypłaty zamawiającemu pełnej kwoty zabezpieczenia w przypadku, o którym mowa w pkt 10 i 11 tj. w przypadku nieprzedłużenia lub niewniesienia nowego zabezpieczenia najpóźniej na 30 dni przed upływem terminu ważności dotychczasowego zabezpieczenia wniesionego w innej formie niż w pieniądzu, jeżeli wykonawca skorzystał z możliwości wniesienia zabezpieczenia na okres nie krótszy niż 5 lat, a okres, na jaki miało zostać wniesione zabezpieczenie, jest dłuższy od tego okresu.

## **24. POUCZENIE O ŚRODKACH OCHRONY PRAWNEJ**

24.1. Wykonawcy, a także innemu podmiotowi, jeżeli ma lub miał interes w uzyskaniu zamówienia oraz poniósł lub może ponieść szkodę w wyniku naruszenia przez Zamawiającego przepisów ustawy Pzp, przysługują środki ochrony prawnej określone w Dziale IX ustawy Pzp. Środki ochrony prawnej wobec ogłoszenia wszczynającego postępowanie o udzielenie zamówienia oraz dokumentów zamówienia przysługują również organizacjom wpisanym na listę, o której mowa w art. 469 pkt 15 ustawy Pzp oraz Rzecznikowi Małych i Średnich Przedsiębiorców.

24.2. Odwołanie przysługuje na:

- 1) niezgodną z przepisami ustawy Pzp czynność Zamawiającego, podjętą w postępowaniu o udzielenie zamówienia w tym na projektowane postanowienie umowy;
- 2) zaniechanie czynności w postępowaniu o udzielenie zamówienia, do której Zamawiający był obowiązany na podstawie ustawy Pzp;

24.3. Odwołanie zawiera:

- 1) imię i nazwisko albo nazwę, miejsce zamieszkania albo siedzibę, numer telefonu oraz adres poczty elektronicznej Odwołującego oraz imię i nazwisko przedstawiciela (przedstawicieli);
- 2) nazwę i siedzibę Zamawiającego, numer telefonu oraz adres poczty elektronicznej Zamawiającego;
- 3) numer PESEL lub NIP odwołującego będącego osobą fizyczną, jeżeli jest on obowiązany do jego posiadania albo posiada go nie mając takiego obowiązku;
- 4) numer w Krajowym Rejestrze Sądowym, a w przypadku jego braku – numer w innym właściwym rejestrze, ewidencji lub NIP Odwołującego nie będącą osobą fizyczną, który nie ma obowiązku wpisu we właściwym rejestrze lub ewidencji, jeżeli jest on obowiązany do jego posiadania;
- 5) określenie przedmiotu zamówienia;
- 6) wskazanie numeru publikacji w Biuletynie Zamówień Publicznych;
- 7) wskazanie czynności lub zaniechania czynności Zamawiającego, której zarzuca się niezgodność z przepisami ustawy;
- 8) zwięzłe przedstawienie zarzutów;
- 9) żądanie co do sposobu rozstrzygnięcia odwołania;
- 10) wskazanie okoliczności faktycznych i prawnych uzasadniających wniesienie odwołania oraz dowodów na poparcie przytoczonych okoliczności;
- 11) podpis Odwołującego albo jego przedstawiciela lub przedstawicieli;



12) wykaz załączników.

24.4. Do odwołania dołącza się:

- 1) dowód uiszczenia wpisu od odwołania w wymaganej wysokości;
- 2) dowód przekazania odpowiednio odwołania albo jego kopii Zamawiającemu;
- 3) dokument potwierdzający umocowanie do reprezentowania Odwołującego.

24.5. Odwołanie wnosi się do Prezesa Izby w formie pisemnej albo w formie elektronicznej albo w postaci elektronicznej opatrzonej podpisem zaufanym.

24.6. Odwołujący przekazuje Zamawiającemu odwołanie wniesione w formie elektronicznej albo w postaci elektronicznej albo kopię tego odwołania, jeżeli zostało ono wniesione w formie pisemnej, przed upływem terminu do wniesienia odwołania w taki sposób, aby mógł on zapoznać się z jego treścią przed upływem tego terminu. Domniemywa się, że Zamawiający mógł zapoznać się z treścią odwołania przed upływem terminu do jego wniesienia, jeżeli przekazanie odpowiednio odwołania albo jego kopii nastąpiło przed upływem terminu do jego wniesienia przy użyciu środków komunikacji elektronicznej.

24.7. Terminy wniesienia odwołania:

24.7.1. Odwołanie wnosi się w terminie 5 dni od dnia przekazania informacji o czynności Zamawiającego stanowiącej podstawę jego wniesienia – jeżeli informacja została przekazana przy użyciu środków komunikacji elektronicznej; albo w terminie 10 dni – jeżeli zostały przesłane w inny sposób.

24.7.2. Odwołanie wobec treści ogłoszenia wszczynającego postępowanie o udzielenie zamówienia lub wobec treści dokumentów zamówienia, wnosi się w terminie 5 dni od dnia zamieszczenia ogłoszenia w Biuletynie Zamówień Publicznych lub dokumentów zamówienia na stronie internetowej.

24.7.3. Odwołanie wobec czynności innych niż określone w pkt. 24.7.1. i 24.7.2. IDW wnosi się w terminie 5 dni od dnia, w którym powzięto lub przy zachowaniu należytej staranności można było powziąć wiadomość o okolicznościach stanowiących podstawę jego wniesienia.

24.7.4. Jeżeli Zamawiający nie przesłał Wykonawcy zawiadomienia o wyborze oferty najkorzystniejszej odwołanie wnosi się nie później niż w terminie:

- 1) 15 dni od dnia zamieszczenia w Biuletynie Zamówień Publicznych ogłoszenia o wyniku postępowania
- 2) miesiąca od dnia zawarcia umowy, jeżeli Zamawiający nie zamieścił w Biuletynie Zamówień Publicznych ogłoszenia o wyniku postępowania.

24.8. Szczegółowe zasady postępowania po wniesieniu odwołania, określają stosowne przepisy Działu IX ustawy Pzp.

24.9. Na orzeczenie Krajowej Izby Odwoławczej oraz postanowienie Prezesa Izby, stronom oraz uczestnikom postępowania odwoławczego przysługuje skarga do sądu.

24.10. Skargę wnosi się do Sądu Okręgowego w Warszawie - sądu zamówień publicznych, za pośrednictwem Prezesa Krajowej Izby Odwoławczej w terminie 14 dni od dnia doręczenia orzeczenia Krajowej Izby Odwoławczej, przesyłając jednocześnie jej odpis przeciwnikowi skargi. Złożenie skargi w placówce pocztowej operatora wyznaczonego w rozumieniu ustawy Prawo pocztowe<sup>16</sup> jest równoznaczne z jej wniesieniem.

<sup>16</sup> Ustawa z dnia 23 listopada 2012 r. – Prawo pocztowe (Dz. U. z 2023 r. poz. 1640 ze zm.)



24.11. Na zasadach określonych w art. 590 ustawy Pzp od wyroku sądu lub postanowienia kończącego postępowanie w sprawie przysługuje skarga kasacyjna do Sądu Najwyższego.

## **25. OCHRONA DANYCH OSOBOWYCH**

25.1. Zamawiający informuje, że Administratorem danych osobowych Wykonawcy jest **Wójt Gminy Wieliszew, ul. Krzysztofa Kamila Baczyńskiego 1, 05-135 Wieliszew;**

25.2. W sprawach związanych z przetwarzaniem danych osobowych, można kontaktować się z Inspektorem Ochrony Danych, za pośrednictwem adresu e-mail: [iod@wieliszew.pl](mailto:iod@wieliszew.pl).

25.3. Dane osobowe będą przetwarzane w celu przeprowadzenia postępowania o udzielenie zamówienia publicznego oraz w celu archiwizacji.

25.4. Podstawę prawną przetwarzania danych osobowych stanowi ustawa Prawo zamówień publicznych, wydane na jej podstawie akty wykonawcze, a także ustawa o narodowym zasobie archiwalnym i archiwach.

25.5. Dane osobowe będą ujawniane wykonawcom oraz wszystkim zainteresowanym z uwzględnieniem przepisów w zakresie zamówień publicznych, a także podmiotom przetwarzającym dane na podstawie zawartych umów.

25.6. Dane osobowe Wykonawcy będą przechowywane przez okres obowiązywania umowy a następnie 5 lat, albo 15 lat w przypadku zamówień współfinansowanych ze środków UE, począwszy od 1 stycznia roku kalendarzowego następującego po zakończeniu okresu obowiązywania umowy. Okresy te dotyczą również Wykonawców, którzy złożyli oferty i nie zostały one uznane, jako najkorzystniejsze (nie zawarto z tymi Wykonawcami umowy).

25.7. Osobie, której dane dotyczą przysługuje prawo:

- dostępu do danych. W przypadku, gdy wykonanie obowiązku związanego z prawem dostępu do danych wymagałoby niewspółmiernie dużego wysiłku, Zamawiający może żądać od osoby, której dane dotyczą, wskazania dodatkowych informacji mających na celu sprecyzowanie żądania, w szczególności podania nazwy lub daty postępowania o udzielenie zamówienia publicznego;
- sprostowania danych, ich usunięcia oraz ograniczenia przetwarzania na warunkach określonych w przepisach Rozporządzenia Parlamentu i Rady (UE) 2016/679 z dnia 27 kwietnia 2016 r. w sprawie ochrony osób fizycznych w związku z przetwarzaniem danych osobowych i w sprawie swobodnego przepływu takich danych oraz uchylenia dyrektywy 95/46/WE. Żądanie sprostowania danych nie może skutkować zmianą wyniku postępowania o udzielenie zamówienia ani zmianą postanowień umowy w sprawie zamówienia publicznego w zakresie niezgodnym z przepisami. Żądanie sprostowania danych nie może skutkować zmianą wyniku postępowania o udzielenie zamówienia ani zmianą postanowień umowy w sprawie zamówienia publicznego w zakresie niezgodnym z przepisami. Wystąpienie z żądaniem ograniczenia przetwarzania, nie ogranicza przetwarzania danych osobowych do czasu zakończenia postępowania o udzielenie zamówienia publicznego;
- wniesienia skargi do Prezesa Urzędu Ochrony Danych Osobowych.

25.8. Podanie danych jest dobrowolne, jednakże ich niepodanie może uniemożliwić Zamawiającemu dokonanie oceny spełniania warunków udziału w postępowaniu oraz zdolności wykonawcy do należytego wykonania zamówienia, co skutkować może wykluczeniem wykonawcy z postępowania lub odrzuceniem jego oferty.



## **Rozdział 2**

### **Formularze dotyczące Oferty**





Formularz 2.1.

OFERTA

Gmina Wieliszew  
ul. Krzysztofa Kamila  
Baczyńskiego 1  
05-135 Wieliszew

Nawiązując do ogłoszenia o zamówieniu w postępowaniu o udzielenie zamówienia publicznego na:

**„Budowa boiska wielofunkcyjnego wraz z zadaszeniem o stałej konstrukcji przy Szkole Podstawowej w Olszewnicy Starej”**

Znak postępowania: ZP.271.1.35.2024.AZ

imię: \_\_\_\_\_

nazwisko: \_\_\_\_\_

podstawa do reprezentacji: \_\_\_\_\_

działając w imieniu i na rzecz WYKONAWCY

*Uwaga:*

*w przypadku składania oferty przez podmioty występujące wspólnie podać poniższe dane dla wszystkich wspólników spółki cywilnej lub członków konsorcjum*

nazwa (firma): \_\_\_\_\_

adres siedziby: \_\_\_\_\_

numer KRS: \_\_\_\_\_

REGON: \_\_\_\_\_

NIP: \_\_\_\_\_

będącego mikroprzedsiębiorstwem ☐ \*\*

będącego małym przedsiębiorstwem ☐ \*\*

będącego średnim przedsiębiorstwem ☐ \*\*

prowadzącego jednoosobową działalność gospodarczą ☐ \*\*

będącego osobą fizyczną nieprowadzącą działalności gospodarczej ☐ \*\*

inny rodzaj ☐ \*\*

*\*\* należy zaznaczyć/wskazać właściwe*

*Definicja mikro, małego i średniego przedsiębiorcy znajduje się w art. 7 ust. 1 pkt 1, 2 i 3 ustawy z dnia 6 marca 2018 r. Prawo przedsiębiorców (t.j. Dz. U. z 2021 r. poz. 162).*



1. **SKŁADAMY OFERTĘ** na wykonanie przedmiotu zamówienia zgodnie ze Specyfikacją Warunków Zamówienia dla niniejszego postępowania (SWZ).
2. **OŚWIADCZAMY**, że zapoznaliśmy się ze Specyfikacją Warunków Zamówienia oraz wyjaśnieniami i zmianami SWZ przekazanymi przez Zamawiającego i uznajemy się za związanych określonymi w nich postanowieniami i zasadami postępowania.
3. **OFERUJEMY** wykonanie przedmiotu zamówienia **za cenę brutto:** \_\_\_\_\_ **zł**  
(słownie złotych: \_\_\_\_\_)
- zgodnie z załączonym do oferty Wykazem płatności.
4. **OFERUJEMY okres gwarancji i rękojmi -** \_\_\_\_\_ **miesiące/ęcy.**  
(Kryterium oceny ofert. Powyższy termin należy określić jako: 48, 60 lub 72 m-ce).
5. **INFORMUJEMY**, że<sup>17</sup>:
  - wybór oferty **nie będzie\*** prowadzić do powstania u Zamawiającego obowiązku podatkowego.
  - wybór oferty **będzie\*** prowadzić do powstania u Zamawiającego obowiązku podatkowego w odniesieniu do następujących *towarów/ usług (w zależności od przedmiotu zamówienia)*: \_\_\_\_\_.
  - Wartość *towaru/ usług (w zależności od przedmiotu zamówienia)* powodująca obowiązek podatkowy u Zamawiającego to \_\_\_\_\_ zł netto.
  - Zgodnie z wiedzą Wykonawcy, zastosowanie będzie miała następująca stawka podatku od towarów i usług \_\_\_\_\_ %.
6. **ZAMIERZAMY** powierzyć podwykonawcom wykonanie następujących części zamówienia: .....
7. **ZAMIERZAMY** powierzyć wykonanie części zamówienia następującym podwykonawcom (podać nazwy podwykonawców, jeżeli są już znani): .....  
.....
8. **OŚWIADCZAMY**, iż w celu potwierdzenia spełnienia warunków udziału w postępowaniu, polegamy na zasobach następującego podmiotu (podać nazwę podmiotu udostępniającego zasoby): .....
9. **ZOBOWIĄZUJEMY SIĘ** do wykonania zamówienia w terminie określonym w SWZ.
10. **AKCEPTUJEMY** warunki płatności określone przez Zamawiającego w SWZ.
11. **JESTEŚMY** związani ofertą przez okres wskazany w SWZ.

<sup>17</sup> dotyczy Wykonawców, których oferty będą generować obowiązek doliczania wartości podatku VAT do wartości netto oferty, tj. w przypadku:

- wewnątrzwspólnotowego nabycia towarów,
- importu usług lub importu towarów, z którymi wiąże się obowiązek doliczenia przez zamawiającego przy porównywaniu cen ofertowych podatku VAT.



Na potwierdzenie powyższego wnieśliśmy wadium w wysokości \_\_\_\_\_ PLN  
w formie \_\_\_\_\_

Wadium należy zwrócić przelewem na konto nr \_\_\_\_\_ \*  
(należy wypełnić w przypadku wniesienia wadium w formie pieniądza)

Wadium należy zwrócić na adres: \_\_\_\_\_ \*  
(należy wypełnić w przypadku wniesienia wadium w jednej z form wskazanych w art. 97 ust. 7 pkt 2-4 ustawy Pzp.)

**12. OŚWIADCZAMY**, iż informacje i dokumenty zawarte w odrębnym, stosownie oznaczonym i nazwanym załączniku \_\_\_\_\_ (należy podać nazwę załącznika) stanowią tajemnicę przedsiębiorstwa w rozumieniu przepisów o zwalczaniu nieuczciwej konkurencji, co wykazaliśmy w załączniku do Oferty \_\_\_\_\_ (należy podać nazwę załącznika) i zastrzegamy, że nie mogą być one udostępniane.

**13. OŚWIADCZAMY**, że zapoznaliśmy się z Projektowanymi Postanowieniami Umowy, określonymi w SWZ i zobowiązujemy się, w przypadku wyboru naszej oferty, do zawarcia umowy zgodnej z niniejszą ofertą, na warunkach określonych w SWZ, w miejscu i terminie wyznaczonym przez Zamawiającego.

**14. OŚWIADCZAMY**, że wypełniliśmy obowiązki informacyjne przewidziane w art. 13 lub art. 14 RODO<sup>18</sup> wobec osób fizycznych, od których dane osobowe bezpośrednio lub pośrednio pozyskaliśmy w celu ubiegania się o udzielenie zamówienia publicznego w niniejszym postępowaniu, i których dane zostały przekazane Zamawiającemu w ramach zamówienia<sup>19</sup>.

**15. UPOWAŻNIONYM DO KONTAKTU** w sprawie przedmiotowego postępowania jest:

Imię i nazwisko: \_\_\_\_\_  
tel. \_\_\_\_\_ e-mail: \_\_\_\_\_

**16. SPIS dołączonych oświadczeń i dokumentów:** (należy wymienić wszystkie złożone oświadczenia i dokumenty itp.):

\_\_\_\_\_  
\_\_\_\_\_

\* niepotrzebne skreślić

<sup>18</sup> rozporządzenie Parlamentu Europejskiego i Rady (UE) 2016/679 z dnia 27 kwietnia 2016 r. w sprawie ochrony osób fizycznych w związku z przetwarzaniem danych osobowych i w sprawie swobodnego przepływu takich danych oraz uchylenia dyrektywy 95/46/WE (ogólne rozporządzenie o ochronie danych) (Dz. Urz. UE L 119 z 04.05.2016, str. 1).

<sup>19</sup> W przypadku gdy wykonawca nie przekazuje danych osobowych innych niż bezpośrednio jego dotyczących lub zachodzi wyłączenie stosowania obowiązku informacyjnego, stosownie do art. 13 ust. 4 lub art. 14 ust. 5 RODO treści oświadczenia wykonawca nie składa (usunięcie treści oświadczenia np. przez jego wykreślenie).

„Budowa boiska wielofunkcyjnego wraz z zadaszeniem o stałej konstrukcji przy Szkole Podstawowej  
w Olszewnicy Starej”  
Nr postępowania: ZZP.271.1.35.2024.AZ



Formularz 2.2.

**Wykaz płatności  
–tabela wartości elementów  
zryczałtowanych**

(nazwa Wykonawcy/Wykonawców)

„Budowa boiska wielofunkcyjnego wraz z zadaszeniem o stałej konstrukcji przy  
Szkole Podstawowej w Olszewnicy Starej”

Poz.	Wyszczególnienie elementów rozliczeniowych Nazwa (opis)	Forma rozliczenia za kompletnie wykonany element	Wartość [PLN NETTO]
II.	Wykonanie robót w zakresie budowy boiska wielofunkcyjnego wraz z zadaszeniem o stałej konstrukcji przy Szkole Podstawowej w Olszewnicy Starej wraz z uzyskaniem pozwolenia na użytkowanie	ryczałt	
OGÓŁEM netto			
podatek VAT (23%)			
OGÓŁEM brutto			



### **Rozdział 3**

#### **Formularze dotyczące wykazania braku podstaw do wykluczenia Wykonawcy z postępowania /spełniania przez Wykonawcę warunków udziału w postępowaniu**



**Rozdział 3. Formularz 3.1.**

<i>(nazwa Wykonawcy)</i>	<b>OŚWIADCZENIE<sup>20</sup></b> <b>o którym mowa w art. 125 ust. 1 ustawy Pzp</b>
--------------------------	---

Składając ofertę w postępowaniu o udzielenie zamówienia publicznego na: **„Budowę boiska wielofunkcyjnego wraz z zadaszeniem o stałej konstrukcji przy Szkole Podstawowej w Olszewnicy Starej”**.

- 1) oświadczam, że nie podlegam wykluczeniu z postępowania na podstawie art. 108 ustawy Prawo zamówień publicznych (Dz. U. z 2024 r. poz. 1320) oraz spełniam warunki udziału w postępowaniu w zakresie wskazanym przez Zamawiającego;
- 2) oświadczam, że zachodzą wobec do mnie podstawy wykluczenia z postępowania na podstawie art. .... ustawy Pzp<sup>21</sup>. Jednocześnie oświadczam, że w związku z ww. okolicznością, na podstawie art. 110 ustawy Pzp podjąłem następujące środki naprawcze: .....;\*
- 3) oświadczam, że nie zachodzą w stosunku do mnie przesłanki wykluczenia z postępowania na podstawie art. 7 ust. 1 ustawy z dnia 13 kwietnia 2022 r. o szczególnych rozwiązaniach w zakresie przeciwdziałania wspieraniu agresji na Ukrainę oraz służących ochronie bezpieczeństwa narodowego (Dz. U. z 2024 r. poz. 507).
- 4) oświadczam, że w celu potwierdzenia spełniania warunków udziału w postępowaniu wskazanych przez Zamawiającego, polegam na zdolnościach następujących podmiotów udostępniających zasoby .....<sup>22</sup>, w następującym zakresie<sup>23</sup>: .....;\*
- 5) oświadczam, że wszystkie informacje podane w powyższych oświadczeniach są aktualne i zgodne z prawdą oraz zostały przedstawione z pełną świadomością konsekwencji wprowadzenia zamawiającego w błąd przy przedstawianiu informacji.

\* niepotrzebne skreślić

<sup>20</sup> w przypadku Wykonawców wspólnie ubiegających się o zamówienia niniejsze „Oświadczenie” powinno być złożone przez każdego z Wykonawców w zakresie, w którym każdy z tych Wykonawców wykazuje brak podstaw do wykluczenia

<sup>21</sup> podać podstawę wykluczenia spośród wymienionych w art. 108 ustawy Pzp

<sup>22</sup> podać nazwę/y podmiotu/ów

<sup>23</sup> podać zakres udostępnianych zasobów





Rozdział 3. Formularz 3.1a.

<i>(nazwa podmiotu udostępniającego zasoby)</i>	<b>OŚWIADCZENIE</b> <b>o którym mowa w art. 125 ust. 1 ustawy Pzp</b> <b>podmiotu udostępniającego zasoby</b>
---	---

Udostępniając zasoby w następującym zakresie .....  
Wykonawcy ..... składającemu ofertę w postępowaniu  
o udzielenie zamówienia publicznego na: **„Budowa boiska wielofunkcyjnego wraz  
z zadaszeniem o stałej konstrukcji przy Szkole Podstawowej w Olszewnicy  
Starej”**.

- 1) oświadczam, że nie podlegam wykluczeniu z postępowania na podstawie art. 108 ustawy Pzp oraz spełniam warunki udziału w postępowaniu w zakresie, w jakim udostępniam zasoby;
- 2) oświadczam, że zachodzą wobec do mnie podstawy wykluczenia z postępowania na podstawie art. .... ustawy Pzp<sup>24</sup>. Jednocześnie oświadczam, że w związku z ww. okolicznością, na podstawie art. 110 ustawy Pzp podjąłem następujące środki naprawcze: .....;\*
- 3) oświadczam, że nie zachodzą w stosunku do mnie przesłanki wykluczenia z postępowania na podstawie art. 7 ust. 1 ustawy z dnia 13 kwietnia 2022 r. o szczególnych rozwiązaniach w zakresie przeciwdziałania wspieraniu agresji na Ukrainę oraz służących ochronie bezpieczeństwa narodowego (Dz. U. z 2024 r. poz. 507).
- 4) oświadczam, że spełniam warunki udziału w postępowaniu określone w przedmiotowym postępowaniu w zakresie, w jakim udostępniam zasoby;
- 5) oświadczam, że wszystkie informacje podane w powyższych oświadczeniach są aktualne i zgodne z prawdą oraz zostały przedstawione z pełną świadomością konsekwencji wprowadzenia zamawiającego w błąd przy przedstawianiu informacji.

\* niepotrzebne skreślić

<sup>24</sup> podać podstawę wykluczenia spośród wymienionych w art. 108 ustawy Pzp



### Rozdział 3. Formularz 3.2.

**PROPOZYCJA TREŚCI ZOBOWIĄZANIA PODMIOTU  
do oddania do dyspozycji Wykonawcy niezbędnych zasobów na potrzeby  
realizacji zamówienia**

**UWAGA:**

*Zamiast niniejszego Formularza można przedstawić inne dokumenty, w szczególności:*

1. *zobowiązanie podmiotu, o którym mowa w art. 118 ust. 4 ustawy Pzp sporządzone w oparciu o własny wzór.*
2. *inne dokumenty stanowiące dowód, że Wykonawca realizując zamówienie będzie dysponował niezbędnymi zasobami podmiotów w stopniu umożliwiającym należyte wykonanie zamówienia publicznego oraz, że stosunek łączący Wykonawcę z tymi podmiotami będzie gwarantował rzeczywisty dostęp do ich zasobów, określające w szczególności:*
  - a) *zakres dostępnych Wykonawcy zasobów podmiotu udostępniającego zasoby,*
  - b) *sposób i okres udostępnienia Wykonawcy i wykorzystania przez niego zasobów podmiotu udostępniającego te zasoby przy wykonywaniu zamówienia,*
  - c) *czy i w jakim zakresie podmiot udostępniający zasoby, na zdolnościach którego Wykonawca polega w odniesieniu do warunków udziału w postępowaniu dotyczących wykształcenia, kwalifikacji zawodowych lub doświadczenia, zrealizuje roboty budowlane\* lub usługi\*, których wskazane zdolności dotyczą.*

Ja/My:

---

*(imię i nazwisko osoby/-ów upoważnionej/-ch do reprezentowania Podmiotu, stanowisko (właściciel, prezes zarządu, członek zarządu, prokurent, upoważniony reprezentant itp.))*

Działając w imieniu i na rzecz:

---

*(nazwa Podmiotu)*

Zobowiązuję się do oddania nw. zasobów:

---

*(określenie zasobu)*

do dyspozycji Wykonawcy:

---

*(nazwa Wykonawcy)*



na potrzeby realizacji zamówienia pod nazwą: **„Budowa boiska wielofunkcyjnego wraz z zadaszeniem o stałej konstrukcji przy Szkole Podstawowej w Olszewnicy Starej”**.

Oświadczam/-my, iż:

- a) udostępniam Wykonawcy ww. zasoby, w następującym zakresie:

---

---

- b) sposób i okres udostępnienia Wykonawcy i wykorzystania przez niego zasobów podmiotu udostępniającego te zasoby przy wykonywaniu zamówienia będzie następujący:

---

---

- c) zrealizuję/nie zrealizuję\* roboty budowlane / usługi, których ww. zasoby (zdolności) dotyczą, w zakresie:

---

---

*(Pkt c) odnosi się do warunków udziału w postępowaniu dotyczących kwalifikacji zawodowych lub doświadczenia.)*

Zobowiązując się do udostępnienia zasobów, odpowiadam solidarnie z ww. Wykonawcą, który polega na mojej sytuacji finansowej lub ekonomicznej, za szkodę poniesioną przez Zamawiającego powstałą wskutek nieudostępnienia tych zasobów, chyba że za nieudostępnienie zasobów nie ponoszę winy.

\* niepotrzebne skreślić



### Rozdział 3. Formularz 3.3.

## OŚWIADCZENIE

Wykonawców wspólnie ubiegających się o udzielenie zamówienia w zakresie, o którym  
mowa w art. 117 ust. 4 ustawy Pzp

W związku z prowadzonym postępowaniem o udzielenie zamówienia publicznego na:  
**„Budowę boiska wielofunkcyjnego wraz z zadaszeniem o stałej konstrukcji przy  
Szkole Podstawowej w Olszewnicy Starej”.**

**JA/MY:**

*(imię i nazwisko osoby/osób upoważnionej/-ych do reprezentowania Wykonawców wspólnie ubiegających się o  
udzielenie zamówienia)*

**w imieniu Wykonawcy:**

*(wpisać nazwy (firmy) Wykonawców wspólnie ubiegających się o udzielenie zamówienia)*

**OŚWIADCZAM/-MY**, iż następujące roboty budowlane, dostawy lub usługi wykonają  
poszczególni Wykonawcy wspólnie ubiegający się o udzielenie zamówienia:

Wykonawca (nazwa): \_\_\_\_\_ wykona: \_\_\_\_\_ \*\*

Wykonawca (nazwa): \_\_\_\_\_ wykona: \_\_\_\_\_ \*\*

\* dostosować odpowiednio

\*\* należy dostosować do ilości Wykonawców w konsorcjum



**Rozdział 3. Formularz 3.4.**

<p>(nazwa Wykonawcy)</p>	<p style="text-align: center;"><b>OŚWIADCZENIE</b> <b>o aktualności informacji zawartych</b> <b>w oświadczeniu, o którym mowa w art. 125 ust. 1</b> <b>ustawy Pzp</b></p>
--------------------------	---

W odpowiedzi na wezwanie do złożenia dokumentów w postępowaniu o udzielenie zamówienia publicznego na: **„Budowę boiska wielofunkcyjnego wraz z zadaszeniem o stałej konstrukcji przy Szkole Podstawowej w Olszewnicy Starej”**.

oświadczam, że są aktualne informacje zawarte w oświadczeniu, o którym mowa w art. 125 ust. 1 ustawy Pzp, w zakresie podstaw wykluczenia z postępowania wskazanych przez Zamawiającego w pkt. 10.7. SWZ.



### Rozdział 3. Formularz 3.5.

(nazwa Wykonawcy/Wykonawców)	Wzór - Wykaz robót budowlanych
------------------------------	--------------------------------

W odpowiedzi na wezwanie do złożenia dokumentów w postępowaniu o udzielenie zamówienia publicznego na:

#### **„Budowę boiska wielofunkcyjnego wraz z zadaszeniem o stałej konstrukcji przy Szkole Podstawowej w Olszewnicy Starej”**

przedkładamy wykaz robót budowlanych wykonanych nie wcześniej niż w okresie ostatnich 5 lat, a jeżeli okres prowadzenia działalności jest krótszy - w tym okresie, wraz z podaniem ich rodzaju, wartości, daty i miejsca wykonania oraz podmiotów, na rzecz których roboty te zostały wykonane, oraz załączeniem dowodów określających, czy te roboty budowlane zostały wykonane należycie, przy czym dowodami, o których mowa, są referencje bądź inne dokumenty sporządzone przez podmiot, na rzecz którego roboty budowlane zostały wykonane.

Lp.	Dane podmiotu na rzecz, którego roboty budowlane zostały wykonane	Przedmiot zamówienia wykonany zakres rzeczowy – zakres musi potwierdzać spełnianie warunku postawionego przez Zamawiającego	Zakończenie realizacji Dzień/miesiąc/rok	Doświadczenie zawodowe (w przypadku udostępnienia podać nazwę podmiotu)
1	2	3	4	5
1.		Nazwa/zakres rzeczowy zamówienia: ..... ..... Zakres zamówienia obejmował: 1) budowę hali sportowej z instalacją oświetlenia i ogrzewania <input type="checkbox"/> TAK <input type="checkbox"/> NIE 2) powierzchnia boiska ..... m2 Wartość robót ..... zł brutto		<input type="checkbox"/> własne Wykonawcy <input type="checkbox"/> Innego podmiotu udostępniającego zasoby, tj. ...., którego zasoby zostaną nam oddane do dyspozycji na zasadach określonych w art. 118 ustawy Pzp
		Nazwa/zakres rzeczowy zamówienia: ..... ..... Zakres zamówienia obejmował: 1) budowę hali sportowej z instalacją oświetlenia i ogrzewania <input type="checkbox"/> TAK <input type="checkbox"/> NIE 2) powierzchnia boiska ..... m2 Wartość robót ..... zł brutto		<input type="checkbox"/> własne Wykonawcy <input type="checkbox"/> Innego podmiotu udostępniającego zasoby, tj. ...., którego zasoby zostaną nam oddane do dyspozycji na zasadach określonych w art. 118 ustawy Pzp





### Rozdział 3. Formularz 3.6.

(nazwa Wykonawcy/Wykonawców)	Wzór - Wykaz osób
------------------------------	-------------------

W odpowiedzi na wezwanie do złożenia dokumentów w postępowaniu o udzielenie zamówienia publicznego na:

#### **„Budowa boiska wielofunkcyjnego wraz z zadaszeniem o stałej konstrukcji przy Szkole Podstawowej w Olszewnicy Starej”**

przedkładamy wykaz osób, które będą uczestniczyć w wykonywaniu zamówienia, w szczególności odpowiedzialnych za świadczenie usług, kontrolę jakości lub kierowanie robotami budowlanymi, wraz z informacjami na temat ich kwalifikacji zawodowych, uprawnień, doświadczenia i wykształcenia niezbędnych dla wykonania zamówienia, a także zakresu wykonywanych przez nie czynności, oraz informacją o podstawie do dysponowania tymi osobami.

OŚWIADCZAM(Y), że w wykonaniu niniejszego zamówienia będą uczestniczyć następujące osoby:

L.p.	Imię i nazwisko	Rodzaj i nr uprawnień zawodowych Doświadczenie zawodowe	Zakres wykonywanych czynności	Informacje o podstawie dysponowania daną osobą przez Wykonawcę  (w przypadku udostępnienia podać nazwę podmiotu)
1	2	3	4	
1.		Rodzaj i nr uprawnień zawodowych: ..... ..... Doświadczenie zawodowe ..... lat Doświadczenie w kierowaniu co najmniej jedną robotą budowlaną polegającą na budowie hali sportowej o powierzchni min. 250 m2 wraz z instalacjami sanitarnymi, elektrycznymi i teletechnicznymi oraz zagospodarowaniem terenu <input type="checkbox"/> TAK <input type="checkbox"/> NIE	<b>Kierownik budowy</b>	<input type="checkbox"/> Osoba będąca w dyspozycji Wykonawcy <input type="checkbox"/> Osoba udostępniona przez inny podmiot, tj. .... którego zasoby zostaną nam oddane do dyspozycji na zasadach określonych w art. 118 ustawy Pzp
2.		Rodzaj i nr uprawnień zawodowych: ..... .....	<b>Kierownik robót sanitarnych</b>	<input type="checkbox"/> Osoba będąca w dyspozycji Wykonawcy <input type="checkbox"/> Osoba udostępniona przez inny podmiot, tj. .... którego zasoby zostaną nam oddane do dyspozycji

**„Budowa boiska wielofunkcyjnego wraz z zadaszeniem o stałej konstrukcji przy Szkole Podstawowej  
w Olszewnicy Starej”  
Nr postępowania: ZP.271.1.35.2024.AZ**



				na zasadach określonych w art. 118 ustawy Pzp
<b>3.</b>		Rodzaj i nr uprawnień zawodowych: ..... .....	<b>Kierownik robót elektrycznych</b>	<input type="checkbox"/> Osoba będąca w dyspozycji Wykonawcy <input type="checkbox"/> Osoba udostępniona przez inny podmiot, tj. .... którego zasoby zostaną nam oddane do dyspozycji na zasadach określonych w art. 118 ustawy Pzp



## **Tom II      PROJEKTOWANE POSTANOWIENIA UMOWY**

### **Rozdział 1    Projektowane postanowienia umowy (PPU)**



## UMOWA Nr ...../2024

## PROJEKT

zawarta w Wieliszewie w dniu .....2024 r. pomiędzy:

**Gminą Wieliszew** z siedzibą w Wieliszewie, ul. Krzysztofa Kamila Baczyńskiego 1, 05-135 Wieliszew, NIP: 536-175-82-64, REGON: 013270577,  
reprezentowaną przez:

**Pawła Andrzeja Kownackiego** – Wójta Gminy Wieliszew,  
przy kontrasygnacie **Aleksandry Maruszewskiej** – Skarbnika Gminy Wieliszew  
zwaną dalej „Zamawiającymi”,  
a

....., prowadzącym działalność gospodarczą pod nazwą ..... z siedzibą  
....., NIP: ....., REGON: ..... reprezentowanego przez:

..... -  
zwanym dalej „Wykonawcą”,

W wyniku dokonania przez Zamawiającego wyboru oferty Wykonawcy w trakcie postępowania o udzielenie zamówienia publicznego pn. „Budowa boiska wielofunkcyjnego wraz z zadaszeniem o stałej konstrukcji przy Szkole Podstawowej w Olszewnicy Starej” prowadzonego w trybie podstawowym bez negocjacji na podstawie art. 275 pkt 1 ustawy z dnia 11 września 2019 roku – Prawo zamówień publicznych (Dz. U. z 2024 poz. 1320), została zawarta umowa w ramach zadania inwestycyjnego pt.: „Budowa obiektu sportowego w Olszewnicy Starej – aktywizacja sportowa dzieci i młodzieży” została zawarta umowa o następującej treści:

## PRZEDMIOT UMOWY

### § 1.

1. Przedmiotem niniejszej umowy jest: „Wykonanie robót budowlano-montażowych w zakresie budowy boiska wielofunkcyjnego wraz z zadaszeniem o stałej konstrukcji przy Szkole Podstawowej im. Bronisława Sokoła przy ul. Warszawskiej 40 w Olszewnicy Starej oraz uzyskanie pozwolenia na użytkowanie dla realizowanego zakresu. Hala sportowa winna wpisywać się w warunki regulaminu „Program Olimpia – Program budowy przyszłolnych hal sportowych na 100-lecie pierwszych występów reprezentacji Polski na Igrzyskach Olimpijskich”.
2. Przedmiot umowy, o którym mowa w ust. 1 obejmuje wykonanie robót budowlanych w rozumieniu ustawy z dnia 7 lipca 1994 r. – Prawo budowlane (Dz. U. z 2024 r., poz. 725 z póź.zm.), oraz uzyskaniem zgodnie z ust. 3 pkt 1 pozwoleniem na budowę, istniejącej dokumentacji projektowej pt.: „Rozbudowa, nadbudowa i przebudowa Szkoły podstawowej im. Bronisława Sokoła w Olszewnicy Starej przy ul. Warszawskiej 40 przez SAWA-TECH PROJEKTOWANIE I WYKONAWSTWO SP. Z O.O, Opisem Przedmiotu Zamówienia; specyfikacją wykonania i odbioru robót budowlanych, wymaganiami wynikającymi z obowiązujących norm i aprobat technicznych, warunkami regulaminu „Program Olimpia – Program budowy przyszłolnych hal sportowych na 100-lecie pierwszych występów reprezentacji Polski na Igrzyskach Olimpijskich”; zasadami rzetelnej wiedzy technicznej wraz z przygotowaniem dokumentów odbiorowych, dokumentacji powykonawczej oraz uzyskaniem pozwolenia na użytkowanie przedmiotowej inwestycji.
3. Wykonawca potwierdza, iż przed podpisaniem niniejszej umowy, przy zachowaniu najwyższej staranności zapoznał się z projektem budowlanym dla przedmiotowego zadania, warunkami regulaminu „Program Olimpia – Program budowy przyszłolnych hal sportowych na 100-lecie pierwszych występów reprezentacji Polski na Igrzyskach Olimpijskich” oraz dokonał wizji lokalnej terenu budowy, a także poznał istniejący stan faktyczny i nie wnosi do niego zastrzeżeń.
4. Wykonawca jest zobowiązany do wykonania z należytą starannością wszelkich robót, także tych niewymienionych wprost w umowie, OPZ i innych dokumentach oraz czynności



niezbędnych dla zrealizowania przedmiotu umowy, o którym mowa w ust. 1, w celu przekazania Zamawiającemu przedmiotu umowy do użytkowania zgodnie z jego przeznaczeniem.

## **§ 2.**

1. Przedmiot umowy winien być wykonany z materiałów własnych Wykonawcy. Wykonawca dostarczy na teren budowy wszystkie materiały, określone co do rodzaju, standardu i ilości w dokumentacji projektowej technicznej zamówienia oraz ponosi za nie pełną odpowiedzialność.
2. Materiały, o których mowa w ust. 1, muszą być nieużywane oraz odpowiadać, co do jakości, wymaganiom określonym ustawą z dnia 16 kwietnia 2004 r. o wyrobach budowlanych (Dz. U. z 2021 poz. 1213 z późn.zm.), a także wymaganiom jakościowym określonym w dokumentacji projektowej i przedłożenie do akceptacji Zamawiającego na minimum 30 dni przed wbudowaniem.
3. Przedmiot umowy winien być zrealizowany wraz z wyposażeniem zgodnym z projektem i opisem przedmiotu zamówienia, umożliwiającym użytkowanie placówki oświatowej.
4. Wykonawca zobowiązany jest posiadać i na każde żądanie Zamawiającego okazać, w stosunku do wskazanych materiałów certyfikat na znak bezpieczeństwa, certyfikat lub deklarację zgodności z Polską Normą lub z aprobatą techniczną.
5. Na żądanie Zamawiającego Wykonawca zapewni niezbędne oprzyrządowanie, potencjał ludzki oraz materiały wymagane do zbadania jakości robót oraz użytych materiałów. Badania te zostaną wykonane na koszt Wykonawcy.
6. Wykonawca ma obowiązek umożliwienia wstępu na teren budowy osobom wskazanym przez Zamawiającego, a także pracownikom organów Państwowego Nadzoru Budowlanego, do których należy wykonywanie zadań określonych ustawą – Prawo budowlane oraz do udostępnienia im danych i informacji wymaganych na podstawie przepisów tej ustawy.
7. Zamawiający zastrzega sobie prawo do wizytowania przedmiotu umowy.

## **Termin wykonania umowy**

### **§ 3.**

1. Strony ustalają termin realizacji przedmiotu umowy na 13 miesięcy od podpisania umowy, w zakresie realizacji robót budowlanych wraz z uzyskaniem prawomocnego pozwolenia na użytkowanie i końcowego bezusterkowego odbioru robót.
2. Wykonawca musi uwzględnić w ww. terminie 14-stodniowy termin na sprawdzenie kompletności całości dokumentacji powykonawczej przez Zamawiającego i wniesienie ewentualnych uwag oraz czas potrzebny Wykonawcy na ich uwzględnienie.
3. Za termin zakończenia robót budowlanych przyjmuje się pisemne zgłoszenie Wykonawcy w Dzienniku Budowy gotowości odbioru, potwierdzonej przez Inspektora Nadzoru oraz powiadomienie na piśmie o tym fakcie Zamawiającego.
4. Za wykonanie przedmiotu umowy i dotrzymanie umownego terminu realizacji przedmiotu umowy Strony uznają zakończenie przez Wykonawcę robót budowlanych oraz uzyskanie prawomocnego pozwolenia na użytkowanie/braku sprzeciwu oraz terminowe zgłoszenie gotowości odbioru na piśmie. Zgodność ze stanem faktycznym zostanie potwierdzona końcowym bezusterkowym odbiorem robót, wyznaczonym zgodnie z § 12 ust.5, podczas którego nie ujawniono wad istotnych (tj. takich które uniemożliwiają korzystania z przedmiotu umowy zgodnie z jego przeznaczeniem).

## **Obowiązki Wykonawcy**

### **§ 4.**

1. Wykonawca zobowiązuje się do wykonania przedmiotu umowy określonego w § 1 umowy, zgodnie z obowiązującymi przepisami i sztuką budowlaną oraz na ustalonych niniejszą umową warunkach, a także uzgodnionymi z Zamawiającym ewentualnymi zmianami podjętymi w trakcie realizacji umowy.



2. Wykona dokumentację techniczną, wykonawczą w oparciu o zatwierdzony projekt budowlany. Dokumentacja wykonawcza dla wszystkich branż będzie wzajemnie skoordynowana technicznie i kompletna z punktu widzenia celu, któremu ma służyć. Zawierać będzie wymagane potwierdzenia sprawdzeń rozwiązań projektowych w zakresie wynikającym z przepisów, wymagane opinie, uzgodnienia, zgody i pozwolenia w zakresie wynikającym z przepisów, a także spis opracowań i dokumentacji składających się na komplet przedmiotu zamówienia.
3. Wykonawca ma obowiązek przybycia do siedziby Zamawiającego lub na teren budowy na każde wezwanie Zamawiającego.
4. Wykonawca dokona odbudowy dróg dojazdowych (w razie ich uszkodzenia) do miejsca wykonywania robót objętych zamówieniem do stanu sprzed wejścia na budowę z zachowaniem technologii drogi odtwarzanej i innych uszkodzonych urządzeń terenowych.
5. Wykonawca zobowiązuje się w szczególności do:
  - 1) realizacji przedmiotu zamówienia, spełniającego wszelkie wymagania techniczne i normy jakościowe, odpowiadającego w szczególności wszystkim wymaganiom określonym w SWZ oraz wolnych od wad fizycznych i prawnych oraz wykonanie przedmiotu zamówienia z należytą starannością, zgodnie z obowiązującymi normami i przepisami prawa, zasadami współczesnej wiedzy technicznej i uzgodnieniami dokonanymi z Zamawiającym w trakcie realizacji prac;
  - 2) bezwzględnego usunięcia ewentualnych szkód powstałych w trakcie wykonywania prac;
  - 3) bieżącego informowania Zamawiającego o problemach lub okolicznościach mogących wpłynąć na opóźnienia terminu wykonania przedmiotu umowy;
  - 4) skompletowania i dostarczenia, najpóźniej w dniu zgłoszenia gotowości do odbioru końcowego, wymaganych dokumentów, a w szczególności opisanych poniżej (wszystkie dokumenty winny być sporządzone w języku polskim i złożone w formie papierowej trwale spiętej) :
    - a) dziennik budowy,
    - b) atesty, certyfikaty CE lub deklaracje zgodności na wbudowane materiały i zamontowane urządzenia ruchome i nieruchome,
    - c) 3 egz. dokumentacji powykonawczej z naniesionymi zmianami wprowadzonymi w trakcie robót, w stosunku do projektu,
    - d) 3 komplety dokumentacji technicznej i instrukcji obsługi zainstalowanych urządzeń z potwierdzeniem przeszkolenia wskazanych przez Zamawiającego pracowników (1 komplet oryginał, 2 komplet – ksero) oraz wersja elektroniczna (skany) dokumentacji technicznej i instrukcji obsługi zainstalowanych urządzeń,
    - e) zapewnienie nadzoru autorskiego w trakcie realizacji przedmiotu umowy,
    - f) geodezyjną inwentaryzację powykonawczą prac objętych przedmiotem zamówienia – również na nośniku CD w formacie dwg lub dxf
    - g) protokół z badań zagęszczenia gruntu (m.in. z budowy instalacji kanalizacji sanitarnej),
    - h) dokumenty gwarancyjne;
    - i) Instrukcję użytkowania zrealizowanej przedmiotem umowy powierzchni - 3 egz.
  - 5) przeszkolenia personelu wskazanego przez Zamawiającego w zakresie eksploatacji przedmiotu umowy i sporządzenia dokumentu potwierdzającego przeprowadzenie szkolenia i przekazania do Zamawiającego;
  - 6) wykonania rozruchu wszelkich zamontowanych urządzeń i instalacji technologicznych;
  - 7) przestrzegania na terenie budowy obowiązujących przepisów bezpieczeństwa i higieny pracy i przepisów przeciwpożarowych;
  - 8) zabezpieczenia składowanych tymczasowo na placu budowy materiałów i urządzeń - do czasu ich wbudowania, przed zniszczeniem, uszkodzeniem albo utratą jakości, właściwości lub parametrów oraz udostępnienia do kontroli przez Inspektora Nadzoru;





- 9) zabezpieczenia drzewostanu na placu budowy w szczególności drzew przeznaczonych do zachowania przed zniszczeniem, uszkodzeniem w trakcie prowadzenia prac oraz obumarciem w wyniku przeprowadzonych prac na okres gwarancji
  - 10) wygrodzenia terenu budowy w celu uniemożliwienia wstępu osobom trzecim -wygrodzenie powinno być pełne, wykonane w sposób trwały, estetyczny i utrzymywane przez cały okres prowadzenia robót budowlanych w niezmiennym stanie (estetyce). W ramach kontraktu należy przewidzieć takie zabezpieczenie terenu robót, które będzie zarówno bezpieczne jak i estetyczne. W celu zachowania bezpieczeństwa i uniemożliwienia wejścia osobom postronnym należy zachować istniejące ogrodzenie lub wykonać tymczasowe. W przypadku dłuższych przerw w pracach (np. okresy świąt) należy zapewnić porządek na placu budowy oraz sprawdzić teren w sąsiedztwie – i jeśli został zanieczyszczony przez materiały z budowy – sprzątnąć niezwłocznie po wznowieniu prac.
  - 11) zapewnienia przy robotach odpowiedniego nadzoru technicznego oraz pracowników kwalifikacjach niezbędnych do odpowiedniego i terminowego wykonania robót,
  - 12) W dniu przekazania placu budowy, Wykonawca jest zobowiązany do dostarczenia Zamawiającemu dokumentu potwierdzającego ubezpieczenie budowy i robót z tytułu szkód, które mogą zaistnieć w związku z określonymi zdarzeniami losowymi oraz od odpowiedzialności cywilnej,
  - 13) urządzenia, utrzymania i likwidacji zaplecza budowy oraz uporządkowania terenu budowy po zakończeniu robót,
  - 14) dokonania uzgodnień, uzyskania wszelkich opinii niezbędnych do wykonania przedmiotu umowy, w tym decyzji pozwolenia na użytkowania i przekazania obiektu do użytkowania.
6. Zamawiający wymaga, aby w dniu podpisania umowy Wykonawca przedłożył harmonogram rzeczowo-finansowy, w którym uwzględni postęp prac i płatności jakie wystąpią w poszczególnych miesiącach realizacji inwestycji.
  7. W dniu podpisania umowy Wykonawca dostarczy kosztorys ofertowy uproszczony, będące podstawą określenia wartości robót.
  8. Narady koordynacyjne odbywać się będą w terminach uzgodnionych wspólnie, nie rzadziej niż jeden raz w miesiącu.
  9. Po stronie Wykonawcy leży wykonanie i poniesienie kosztów:
    - 1) Wykonawca ponosi wszelkie koszty związane z uzyskaniem materiałów wyjściowych do projektowania oraz uzyskaniem uzgodnień, opinii, decyzji (np. opłaty skarbowe).
    - 2) uregulowanie opłat i kosztów nadzoru budowy i odbioru elementów przedmiotu Zamówienia prowadzonego przez służby utrzymania sieci (wod.-kan., elektroenergetyczne) na podstawie okresowego zużycia (stan licznika) lub opłat (nadzór) określonych przez operatora mediów;
    - 3) założenie liczników do pomiaru zużytych przez Wykonawcę mediów na potrzeby rozliczania niniejszej inwestycji,
    - 4) odszkodowań za szkody wyrządzone podczas robót budowlanych oraz przy okazji prowadzenia tych robót budowlanych;
    - 5) zasilania energetycznego na placu budowy oraz wszelkich innych kosztów związanych z wykonaniem przedmiotu umowy;
    - 6) zapewnienia nadzoru autorskiego dla realizowanego projektu
    - 7) zorganizowania zaplecza sanitarno-higienicznego na placu budowy
  10. Wykonawca ponosi odpowiedzialność za właściwe zabezpieczenie robót, oznakowanie robót, utrudnienia w ruchu oraz ewentualne szkody wyrządzone osobom trzecim z tego tytułu w związku z wykonywanymi robotami objętymi niniejszą umową w obrębie terenu robót od daty przyjęcia robót od Zamawiającego do czasu ich ostatecznego odbioru.
  11. Wykonawca jest zobowiązany opracować szczegółowy plan bezpieczeństwa i ochrony zdrowia na podstawie Rozporządzenia Ministra Infrastruktury z dnia 23 czerwca 2003r., w sprawie informacji dotyczącej bezpieczeństwa i ochrony zdrowia oraz planu bezpieczeństwa i ochrony (Dz. U. Nr. 120 poz. 1126).



12. Wykonawca, jako wytwórca odpadów, jest odpowiedzialny za odzysk lub unieszkodliwienie wszelkich odpadów powstałych w trakcie realizacji robót stanowiących przedmiot zamówienia oraz do wskazania miejsca i procesu zastosowanego odzysku lub unieszkodliwienia tych odpadów.
13. Wykonawca ma obowiązek w taki sposób realizować roboty, by nie zakłócić funkcjonowania sąsiedniej placówki oświatowej. Roboty uciążliwe, głośnie itp. należy prowadzić w godzinach popołudniowych lub w okresie wolnym od zajęć, zachowując „ciszę nocną” w godzinach od 22.00 do 6.00 rano.

#### **§ 5.**

Wykonawca, niezależnie od wykonywanych zadań, przyjmuje pełną odpowiedzialność za:

- 1) przejęty teren budowy do dnia protokolarnego odbioru końcowego.
- 2) Wszelkie roboty dodatkowe mogą być wykonane tylko po spisaniu protokołu konieczności i ustaleniu zakresu robót w dodatkowym kosztorysie/sprawdzonym przez inspektora nadzoru, zatwierdzonym do realizacji przez Zamawiającego i na podstawie stosownego aneksu do umowy.

#### **§ 6.**

1. Wykonawca ponosi koszty wszelkich robót przygotowawczych, porządkowych, utrzymania budowy, związanych z odbiorami wykonanych robót, wykonania i przekazania Zamawiającemu 3 egzemplarzy dokumentacji powykonawczej, zarówno wykonywanej siłami własnymi, jak i zleconej specjalistycznym jednostkom, a także wszelkie inne koszty niezbędne do wykonania kompletnego dzieła budowlanego i przekazania go Zamawiającemu w celu jego użytkowania zgodnie z obowiązującymi przepisami.
2. Wykonawca jest zobowiązany do niezwłocznego usunięcia, własnym staraniem i na koszt własny, ewentualnych szkód powstałych z jego winy w związku z realizacją niniejszej umowy.

#### **Kierownik Budowy oraz Kierownicy robót**

#### **§ 7.**

1. Wykonawca zobowiązany jest zapewnić wykonanie i kierowanie robotami specjalistycznymi objętymi umową przez osoby posiadające stosowne kwalifikacje zawodowe i uprawnienia budowlane.
2. Jakkolwiek przerwa w realizacji przedmiotu umowy wynikająca z braku kierownictwa budowy lub robót będzie traktowana jako przerwa wynikła z winy Wykonawcy i nie może stanowić podstawy do zmiany terminu zakończenia robót.

#### **§ 8.**

1. Wykonawca ustanawia KIEROWNIKA BUDOWY w osobie ....., posiadającego uprawnienia budowlane ..... wydane przez ....., będący członkiem ..... Okręgowej Izby Inżynierów Budownictwa (nr ewid. ....).
2. Wszystkie doręczenia i wezwania skierowane przez Zamawiającego do Wykonawcy uznaje się za prawidłowo i skutecznie dokonane, jeżeli będą złożone w siedzibie Wykonawcy lub złożone u KIEROWNIKA BUDOWY lub przesyłane drogą elektroniczną Zamawiającego - [inwestycje3@wieliszew.pl](mailto:inwestycje3@wieliszew.pl); oraz adresu dla Wykonawcy - .....

#### **Zlecenie robót podwykonawcom**

#### **§ 9.**

1. Zamawiający dopuszcza zlecenie robót podwykonawcom.
2. Zatrudnienie podwykonawcy nie zmienia zobowiązań Wykonawcy wobec Zamawiającego do wykonania tej części robót. Wykonawca jest odpowiedzialny za działania, uchybienia lub zaniedbania podwykonawców i ich pracowników w takim samym stopniu, jakby to były działania, uchybienia lub zaniedbania jego własnych pracowników.
3. Wykonawca zamierza powierzyć podwykonawcom do realizacji następujące części zamówienia:
  - 1) .....
  - 2) .....



3) .....; etc.

4. W przypadku zatrudnienia podwykonawcy Wykonawca zobowiązany jest do składania wraz z wystawioną fakturą Zamawiającemu, pisemnego potwierdzenia przez podwykonawcę, którego wierzytelność jest częścią składową wystawionej faktury o dokonaniu zapłaty na rzecz podwykonawcy oraz dokumentu zapłaty. Potwierdzenie powinno zawierać zestawienie kwot, które są należne podwykonawcy z tej faktury. W przypadku nie dostarczenia potwierdzenia oraz dokumentu zapłaty Zamawiający zatrzyma z należności Wykonawcy, kwotę w wysokości równej należności podwykonawcy, do czasu otrzymania takiego potwierdzenia oraz dokumentu zapłaty. W takim przypadku Wykonawcy nie będą przysługiwały jakiegokolwiek roszczenia, w szczególności roszczenie o zapłatę odsetek za opóźnienie.

#### **§ 10.**

1. Wykonawca – zgodnie z oświadczeniem zawartym w ofercie – zamówienie wykona sam, za wyjątkiem ....., które zostaną wykonane przy udziale podwykonawcy, na którego zasoby wykonawca powoływał się, na zasadach określonych w art. 118 ustawy Prawo zamówień publicznych, w celu wykazania spełniania warunków udziału w postępowaniu, o których mowa w art. 112 ustawy Prawo Zamówień Publicznych.
2. Jeżeli zmiana albo rezygnacja z podwykonawcy dotyczy podmiotu, na którego zasoby wykonawca powoływał się, na zasadach określonych w art. 118 ustawy Prawo Zamówień Publicznych, w celu wykazania spełniania warunków udziału w postępowaniu, o którym mowa w art. 112 ustawy Prawo zamówień publicznych, wykonawca jest obowiązany wykazać Zamawiającemu, iż proponowany inny podwykonawca lub wykonawca samodzielnie spełnia je w stopniu nie mniejszym niż wymagany w trakcie postępowania o udzielenie zamówienia.
3. Wykonawca, podwykonawca lub dalszy podwykonawca zamówienia zamierzający zawrzeć umowę o podwykonawstwo, której przedmiotem są prace projektowe lub roboty budowlane, jest obowiązany, w trakcie realizacji niniejszego zamówienia, do przedłożenia zamawiającemu projektu tej umowy, przy czym podwykonawca lub dalszy podwykonawca jest obowiązany dołączyć zgodę wykonawcy na zawarcie umowy o podwykonawstwo o treści zgodnej z projektem umowy.
4. Zamawiający w ciągu 30 dni zgłasza pisemne zastrzeżenia do przedłożonego projektu umowy o podwykonawstwo, której przedmiotem są roboty budowlane lub prace projektowe w przypadku, gdy:
  - 1) termin zapłaty wynagrodzenia podwykonawcy lub dalszemu podwykonawcy przewidziany w umowie o podwykonawstwo jest dłuższy niż 30 dni od dnia doręczenia wykonawcy, podwykonawcy lub dalszemu podwykonawcy faktury lub rachunku, potwierdzających wykonanie zleconej podwykonawcy lub dalszemu podwykonawcy dostawy, usługi projektowej lub roboty budowlanej,
  - 2) termin wykonania umowy o podwykonawstwo wykracza poza termin wykonania wskazany w § 3 ust.1,
  - 3) umowa zawiera zapisy uzależniające dokonanie zapłaty na rzecz podwykonawcy od odbioru robót przez Zamawiającego lub od zapłaty należności Wykonawcy przez Zamawiającego,
  - 4) umowa nie zawiera uregulowań dotyczących zawierania umów na roboty budowlane, dostawy lub usługi z dalszymi Podwykonawcami, w szczególności zapisów warunkujących podpisanie tych umów od ich akceptacji i zgody Wykonawcy,
  - 5) umowa zawiera ceny jednostkowe wyższe niż zawarte w ofercie Wykonawcy,
  - 6) umowa nie zawiera cen (również jednostkowych) z dopuszczeniem utajnienia tych cen dla podmiotów innych niż Zamawiający oraz osoby przez niego uprawnione.
5. Niezgłoszenie pisemnych zastrzeżeń do przedłożonego projektu umowy o podwykonawstwo, której przedmiotem są prace projektowe lub roboty budowlane,



- w terminie wskazanym w ust. 4 uważa się za akceptację projektu umowy przez Zamawiającego.
6. Wykonawca, podwykonawca lub dalszy podwykonawca zamówienia przedkłada zamawiającemu poświadczoną (przez siebie) za zgodność z oryginałem kopię zawartej umowy o podwykonawstwo, której przedmiotem są roboty budowlane lub prace projektowe, w terminie 7 dni od dnia jej zawarcia.
  7. Zamawiający w ciągu 7 dni zgłasza pisemny sprzeciw do przedłożonej umowy o podwykonawstwo, której przedmiotem są usługi projektowe lub roboty budowlane, w przypadkach, o których mowa w ust. 4.
  8. Niezgłoszenie pisemnego sprzeciwu do przedłożonej umowy o podwykonawstwo, której przedmiotem są prace projektowe lub roboty budowlane, w terminie określonym w ust. 7, uważa się za akceptację umowy przez Zamawiającego.
  9. Wykonawca, podwykonawca lub dalszy podwykonawca zamówienia na usługi projektowe lub roboty budowlane przedkłada zamawiającemu poświadczoną za zgodność z oryginałem kopię zawartej umowy o podwykonawstwo, której przedmiotem są dostawy lub usługi, w terminie 7 dni od dnia jej zawarcia, z wyłączeniem umów o podwykonawstwo o wartości mniejszej niż 0,5% wartości umowy netto wskazanej w § 11 ust. 1 niniejszej umowy, jako niepodlegające niniejszemu obowiązkowi. Wyłączenia, o których mowa w zdaniach poprzednich, nie dotyczą umów o podwykonawstwo o wartości większej niż 50.000 zł brutto.
  10. W przypadku, o którym mowa w ust. 9, jeżeli termin zapłaty wynagrodzenia jest dłuższy niż określony w ust. 3 pkt 1, zamawiający poinformuje o tym wykonawcę i wezwie go do doprowadzenia do zmiany tej umowy w terminie nie dłuższym niż 3 dni od otrzymania informacji, pod rygorem wystąpienia o zapłatę kary umownej.
  11. Przepisy ust. 2 – 10 stosuje się odpowiednio do zmian umów o podwykonawstwo.
  12. W przypadku powierzenia przez Wykonawcę realizacji robót Podwykonawcy, Wykonawca jest zobowiązany do dokonania we własnym zakresie zapłaty wymagalnego wynagrodzenia należnego Podwykonawcy z zachowaniem terminów płatności określonych w umowie z Podwykonawcą. Dla potwierdzenia dokonanej zapłaty, wraz z fakturą obejmującą wynagrodzenie za zakres robót wykonanych przez Podwykonawcę, należy przekazać Zamawiającemu oświadczenie Podwykonawcy lub dalszego Podwykonawcy potwierdzające dokonanie zapłaty całości należnego mu wymagalnego wynagrodzenia oraz dokumentu zapłaty
  13. Zamawiający dokona bezpośredniej zapłaty wymagalnego wynagrodzenia przysługującego podwykonawcy lub dalszemu podwykonawcy, który zawarł zaakceptowaną przez zamawiającego umowę o podwykonawstwo, której przedmiotem są roboty budowlane, lub który zawarł przedłożoną Zamawiającemu umowę o podwykonawstwo, której przedmiotem są dostawy lub usługi, w przypadku uchylenia się od obowiązku zapłaty odpowiednio przez wykonawcę, podwykonawcę lub dalszego podwykonawcę zamówienia na roboty budowlane.
  14. Wynagrodzenie, o którym mowa w ust. 13, dotyczy wyłącznie należności powstałych po zaakceptowaniu przez Zamawiającego umowy o podwykonawstwo, której przedmiotem są roboty budowlane, lub po przedłożeniu zamawiającemu poświadczonej za zgodność z oryginałem kopii umowy o podwykonawstwo, której przedmiotem są dostawy lub usługi.
  15. Bezpośrednia zapłata obejmuje wyłącznie należne wynagrodzenie, bez odsetek, należnych podwykonawcy lub dalszemu podwykonawcy.
  16. Przed dokonaniem bezpośredniej zapłaty zamawiający umożliwi wykonawcy zgłoszenie pisemnych uwag dotyczących zasadności bezpośredniej zapłaty wynagrodzenia podwykonawcy lub dalszemu podwykonawcy, o których mowa w ust. 13. Zamawiający poinformuje o terminie zgłaszania uwag, nie krótszym niż 7 dni od dnia doręczenia tej informacji.
  17. W przypadku zgłoszenia uwag, o których mowa w ust. 16, w terminie wskazanym przez Zamawiającego, Zamawiający może:



- 1) nie dokonać bezpośredniej zapłaty wynagrodzenia podwykonawcy lub dalszemu podwykonawcy, jeżeli wykonawca wykaże niezasadność takiej zapłaty, albo
  - 2) złożyć do depozytu sądowego kwotę potrzebną na pokrycie wynagrodzenia podwykonawcy lub dalszego podwykonawcy w przypadku istnienia zasadniczej wątpliwości zamawiającego co do wysokości należnej zapłaty lub podmiotu, któremu płatność się należy, albo
  - 3) dokonać bezpośredniej zapłaty wynagrodzenia podwykonawcy lub dalszemu podwykonawcy, jeżeli podwykonawca lub dalszy podwykonawca wykaże zasadność takiej zapłaty.
18. W przypadku dokonania bezpośredniej zapłaty podwykonawcy lub dalszemu podwykonawcy, o których mowa w ust. 13, Zamawiający potrąci kwotę wypłaconego wynagrodzenia z wynagrodzenia należnego wykonawcy.
19. Jakakolwiek przerwa w realizacji robót wynikająca z braku Podwykonawcy będzie traktowana jako przerwa wynikła z przyczyn zależnych od Wykonawcy i będzie stanowić podstawę naliczenia kar umownych.
20. Wykonawca odpowiada za działania i zaniechania Podwykonawców jak za swoje własne.

### **Wynagrodzenie za przedmiot umowy** **§ 11.**

1. Ustalone w wyniku przeprowadzonego postępowania **całkowite wynagrodzenie ryczałtowe za wykonanie robót w zakresie budowy hali sportowej z niezbędną infrastrukturą wraz z uzyskaniem prawomocnej decyzji na użytkowanie brutto wynosi: ..... zł**, (słownie: ..... zł i ... /100) w tym podatek VAT w wysokości: ..... zł, (słownie: ..... zł i .../100), co daje wartość netto: ..... zł (słownie: ..... zł i .../100).
2. Wynagrodzenie Wykonawcy o którym mowa w § 11 ust. 1 płatne będzie w częściach, proporcjonalnie do rzeczywistego postępu Prac, na podstawie faktury VAT wystawionej zgodnie z protokołem częściowym odbioru prac.
3. Protokół za część realizacyjną winien odpowiadać pozycjonowaniu wg uproszczonego kosztorysu ofertowego (zał. do umowy) i być potwierdzony przez Inspektora nadzoru Inwestorskiego i Zamawiającego. Protokół częściowy odbioru prac powinien zawierać w szczególności:
  - a) kwotę należną za wykonane Prace, dodatkowo oddzielnie kwota pozostająca do rozliczenia;
  - b) kwoty podlegające odliczeniu lub doliczeniu na podstawie postanowień Umowy;
  - c) pełne informacje dotyczące stopnia zaawansowania poszczególnych Prac i wskazanie procentowego stopnia zaawansowania tych Prac.
4. Do „Protokołu Częściowego” Wykonawca zobowiązuje się dołączać każdorazowo pisemne oświadczenia wszystkich Podwykonawców, w których Podwykonawcy oświadczą, że Wykonawca uiścił na ich rzecz wszelkie wymagalne należności.
5. Wynagrodzenie o którym mowa w § 11 ust. 1 jest wynagrodzeniem ryczałtowym w rozumieniu art. 632 § 1 kodeksu cywilnego i winno uwzględniać wszelkie niezbędne koszty wykonania przedmiotu zamówienia.
6. Niedoścadowanie, pominięcie oraz brak rozpoznania przedmiotu umowy nie może być podstawą do żądania zmiany wynagrodzenia ryczałtowego określonego w § 11 ust. 1.
7. Ostatnia część wynagrodzenia jest płatna po uzyskaniu pozwolenia na użytkowanie i zakończeniu umowy. Procentowa wartość ostatniej części wynagrodzenia nie może wynosić więcej niż 50% wynagrodzenia należnego Wykonawcy oraz nie mniej niż 5%.
8. **W harmonogramie rzeczowo finansowym należy uwzględnić podział na części oraz, że płatności za przedmiot zamówienia będą realizowane w okresie dwóch lat:**
  - w 2025r. w kwocie nie większej niż 2 000 000,00 zł brutto,
  - w 2026r. pozostała kwota należna za przedmiot zamówienia.





9. Należność za roboty będzie płatna w formie przelewu w terminie 30 dni od daty otrzymania faktury przez Zamawiającego na rachunek bankowy Wykonawcy: .....
10. Wykonawca oświadcza, że jest czynnym podatnikiem VAT.
11. W sytuacji, gdy rachunek bankowy Wykonawcy wskazany na Umowie nie figuruje w wykazie podmiotów zarejestrowanych jako podatnicy VAT, o którym mowa w przepisach ustawy z dnia 11 marca 2004 r. o podatku od towarów i usług (Dz.U. z 2024 r. poz. 361 z późn. zm.), zwanym dalej „Wykazem” (tzw. Biała lista podatników VAT), Zamawiający powiadamia właściwe organy podatkowe.
12. Nie ujawnienie rachunku bankowego przez Wykonawcę w Wykazie stanowi nienależyte wykonanie umowy i rodzi odpowiedzialność odszkodowawczą Wykonawcy w stosunku do Zamawiającego za szkodę powstałą z tego tytułu.
13. Zamawiający dopuszcza wystawianie faktur częściowych za wykonanie części zamówienia, zgodnie z § 11 z ust. 2
14. Płatność końcowa zostanie wypłacona Wykonawcy po wykonaniu przedmiotu zamówienia i dokonaniu odbioru całego przedmiotu umowy i przekazaniu Zamawiającemu prawomocnej decyzji pozwolenia na użytkowanie wraz z kompletem wszystkich dokumentów odbiorowych robót, które będą podstawą do wystawienia faktury końcowej.
15. Strony przyjmują, że za dzień zapłaty uznaje się dzień obciążenia rachunku bankowego Zamawiającego.
16. Faktury należy wystawiać na: Gminę Wieliszew ul. Krzysztofa Kamila Baczyńskiego 1, 05-135 Wieliszew, NIP: 536-17-58-264. Na fakturze uwzględnić zapis: numer umowy, datę umowy i nazwę zadania inwestycyjnego.
17. Warunkiem zapłaty wynagrodzenia w częściach jest przedstawienie przez Wykonawcę dowodów zapłaty wymaganego wynagrodzenia podwykonawcom i dalszym podwykonawcom. W przypadku nieprzedstawienia przez Wykonawcę wszystkich dowodów zapłaty Zamawiający wstrzymuje zapłatę.
18. W przypadku, gdy spełnione są przesłanki do zastosowania mechanizmu podzielonej płatności, płatność z tytułu wykonania Przedmiotu Umowy zostanie dokonana przez Zamawiającego z zastosowaniem mechanizmu podzielonej płatności.

### **Odbiór przedmiotu umowy**

#### **§ 12.**

1. Protokół za prace projektowe winien zawierać oświadczenie Wykonawcy o kompletności dokumentacji projektowej z punktu widzenia celu jakiego ma służyć i o jej wzajemnym, technicznym skoordynowaniu, wymaganiami ustawy, przepisami i obowiązującymi Polskimi Normami oraz zasadami wiedzy technicznej, a także potwierdzać przekazanie prawomocnego zamiennego pozwolenia na budowę.
2. Odbiór robót ma na celu przekazanie Zamawiającemu ustalonego w umowie przedmiotu, po stwierdzeniu zgodności wykonanych robót z warunkami technicznymi wykonania i odbioru robót budowlano – montażowych, aktualnymi normami i przepisami technicznymi oraz umową, protokołami konieczności oraz zasadami sztuki budowlanej.
3. Rozliczenie końcowe nastąpi fakturą końcową, po zakończeniu robót i ich protokolarnym odbiorze końcowym oraz skutecznym oddaniu do użytkowania.
4. Wykonawca/KIEROWNIK BUDOWY zgłosi Zamawiającemu gotowość do odbioru końcowego na piśmie. Gotowość do odbioru końcowego zostanie potwierdzona przez INSPEKTORA NADZORU.
5. Zamawiający, na podstawie zgłoszenia gotowości do odbioru, o którym mowa w ust. 4, wyznaczy termin rozpoczęcia odbioru przedmiotu umowy, o czym poinformuje Wykonawcę na piśmie. Zamawiający rozpocznie odbiór w wyznaczonym terminie, tj. w ciągu 10 dni roboczych od daty zawiadomienia go o osiągnięciu gotowości do odbioru. W czynnościach odbioru będą brali udział przedstawiciele Zamawiającego i Wykonawcy, a w szczególności INSPEKTOR NADZORU i KIEROWNIK BUDOWY.
6. Strony sporządzą protokół odbioru zawierający wszelkie ustalenia, w szczególności Zamawiający/INSPEKTOR NADZORU wyznaczy terminy usunięcia wad i usterek





ewentualnie stwierdzonych podczas odbioru. Żądając usunięcia stwierdzonych wad, Zamawiający wyznaczy Wykonawcy termin technicznie uzasadniony na ich usunięcie. Wykonawca nie może odmówić usunięcia wad bez względu na wysokość związanych z tym kosztów.

7. Zamawiający/INSPEKTOR NADZORU może podjąć decyzję o przerwaniu czynności odbioru, jeżeli w czasie jego trwania ujawniono istnienie takich wad i usterek, które uniemożliwiają użytkowanie przedmiotu umowy zgodnie z przeznaczeniem, aż do czasu ich usunięcia.
8. Wykonawca zobowiązany jest do zawiadomienia Zamawiającego oraz INSPEKTORÓW NADZORU o usunięciu wad stwierdzonych w protokole odbioru oraz do żądania wyznaczenia terminu na odbiór zakwestionowanych uprzednio robót jako wadliwych.

### **§ 13.**

1. Zgodnie z art. 455 ust. 1 ustawy – Prawo zamówień publicznych Zamawiający przewiduje możliwość dokonania zmian postanowień zawartej umowy w stosunku do treści oferty, na podstawie której dokonano wyboru Wykonawcy, w przypadku wystąpienia co najmniej jednej z okoliczności wymienionych poniżej, z uwzględnieniem podawanych warunków ich wprowadzenia:
  - 1) zmiany terminu realizacji przedmiotu umowy – w przypadku wystąpienia:
    - a) wydłużenia terminu administracyjnego wydania decyzji i zgód o których mowa w §1 ust. 2 lit. a,
    - b) wstrzymania robót lub przerwy w realizacji robót powstałej z przyczyn zależnych od Zamawiającego,
    - c) zlecenia robót dodatkowych, jeżeli terminy ich zlecenia, rodzaj lub zakres uniemożliwiają dotrzymanie pierwotnego terminu umownego,
    - d) zastosowania innej technologii wykonania robót spowodowanej w szczególności: niedostępnością na rynku materiałów lub urządzeń wskazanych w dokumentacji na skutek zaprzestania produkcji lub wycofania z rynku tych materiałów lub urządzeń, pojawieniem się na rynku materiałów lub urządzeń nowszej generacji, pojawieniem się nowszej technologii wykonania zaprojektowanych robót pozwalającej na zaoszczędzenie czasu realizacji inwestycji, jak również kosztów eksploatacji wykonanego przedmiotu umowy,
    - e) wydłużenie terminu realizacji umowy, jeżeli z powodu niekorzystnych warunków atmosferycznych polegających na intensywnych opadach deszczu, gradu, śniegu itp. oraz w przypadku wystąpienia klęsk żywiołowych panujących w trakcie realizacji umowy, których nie dało się przewidzieć z należytą starannością, wykonawca zmuszony jest przerwać realizację robót lub nie jest w stanie ich realizować w normalnym trybie czynności, a nie jest możliwe w tym czasie wykonywanie innych prac oraz przeprowadzanie prób i sprawdzeń, dokonywanie odbiorów. - a w takiej sytuacji termin realizacji umowy ulega wydłużeniu o uzasadniony powyższymi okolicznościami okres;
    - f) działań organów administracji lub gestorów sieci skutkujących przekroczeniem określonych przez prawo terminów wydawania decyzji, zezwoleń, uzgodnień lub odmową wydania przez w/w podmioty wymaganych decyzji, zezwoleń, uzgodnień itp.,
    - g) zmiany przepisów prawa mających wpływ na przedłużenie wykonywania przedmiotu umowy,
    - h) inne przyczyny zewnętrzne niezależne od Zamawiającego oraz Wykonawcy skutkujące niemożliwością prowadzenia prac lub wykonywania innych czynności przewidzianych umową,
  - 2) zmiany osobowe – zmiana osób:
    - a) przy pomocy, których Wykonawca realizuje przedmiot niniejszej umowy na inne legitymujące się co najmniej równoważnymi uprawnieniami, o których mowa



- w ustawie Prawo budowlane lub innych ustawach, w szczególności kierownika budowy,
- b) w składzie zgłoszonych Zamawiającemu podwykonawców w przypadku zaistnienia uzasadnionej konieczności wynikającej z uwarunkowań organizacyjnych, jak również prawidłowej realizacji przedmiotu zamówienia, itp.,
  - 3) zmiany części zamówienia wskazanej w ofercie Wykonawcy do wykonania podwykonawcy związku z prawidłową realizacją przedmiotu zamówienia ,itp.,
2. Strony dopuszczają możliwość zmiany postanowień Umowy w następującym zakresie:
- 1) terminu wykonania Umowy lub poszczególnych jej zadań - w sytuacji, gdy nastąpi opóźnienie w terminie jej/ich wykonania z przyczyn niezależnych od Wykonawcy, a w szczególności:
    - a) opóźnienia w wydaniu decyzji lub opinii przez organy lub podmioty właściwe do ich wydania, w przypadku gdy Wykonawca dochował wszelkiej staranności w przygotowaniu wniosku o wydanie takiej decyzji i opinii,
    - b) konieczności uzyskania dodatkowych uzgodnień i opinii od organów lub podmiotów,
    - c) wykonania uzupełniających analiz, opracowań,
    - d) konieczności uzyskania dodatkowych uzgodnień terenowo – prawnych;
  - 2) przedmiotu umowy – w sytuacji, gdy zmiana zakresu przedmiotu umowy stała się konieczna ze względu na interes Zamawiającego, w szczególności z uwagi na zmianę zakresu dokumentacji projektowej pierwotnie przeznaczonego do wykonania w ramach przedmiotu Umowy;
  - 3) wysokości wynagrodzenia Wykonawcy z tytułu realizacji Umowy – w sytuacji, gdy konieczność wprowadzenia tych zmian spowodowana jest:
    - a) zmianą zakresu przedmiotu Umowy lub zmianą terminu wykonania umowy wynikającą z konieczności uzyskania dodatkowych uzgodnień, opinii, analiz, opracowań niezbędnych do opracowania dokumentacji, dodatkowych prac związanych z np. uzyskaniem uzgodnień terenowo - prawnych,
    - b) zastosowania innej technologii wykonania robót spowodowanej w szczególności: niedostępnością na rynku materiałów lub urządzeń wskazanych w dokumentacji na skutek zaprzestania produkcji lub wycofania z rynku tych materiałów lub urządzeń, pojawieniem się na rynku materiałów lub urządzeń nowszej generacji, pojawieniem się nowszej technologii wykonania zaprojektowanych robót pozwalającej na zaoszczędzenie czasu realizacji inwestycji, jak również kosztów eksploatacji wykonanego przedmiotu umowy,
    - c) zmianą w obowiązujących przepisach prawnych z zastrzeżeniem postanowień punktu 4,
    - d) zmianą stawki podatku od towarów i usług, pod warunkiem, iż Wykonawca wykaże że zmiana stawki podatku od towarów i usług realnie zwiększyła koszty Wykonawcy przy realizacji przedmiotu umowy. W takim przypadku Wykonawca ma obowiązek w terminie 30 dni od zmiany wysokości stawki podatku od towarów i usług złożyć do Zamawiającego pisemny wniosek, w którym musi wykazać rzeczywisty wpływ zmiany stawki podatku na zwiększenie kosztów realizacji Umowy, przedstawiając w tym szczegółowe wyliczenia i zależności między zmianą stawki podatku od towarów i usług a wzrostem kosztów realizacji Umowy. Zamawiający w terminie 30 dni od dnia złożenia wniosku ocenia czy Wykonawca wykazał rzeczywisty wpływ zmian na wzrost kosztów realizacji Umowy. Po ocenie dostarczonych dokumentów i obliczeń Strony przystępują do negocjacji w zakresie zwiększenia wynagrodzenia umownego brutto, przy czym wynagrodzenie umowne netto pozostanie bez zmian. Wynagrodzenie brutto Wykonawcy ulega zmianie w przypadku wejścia w życie zmiany przepisów w zakresie wysokości podatku od towarów i usług (VAT) mających zastosowanie w czasie realizacji niniejszej umowy. Wówczas, wynagrodzenie brutto Wykonawcy za część prac wykonywaną po terminie wprowadzenia zmiany ulegnie stosownym zmianom natomiast wartość wynagrodzenia netto pozostanie bez zmian,



- e) zmianą wysokości minimalnego wynagrodzenia za pracę ustalonego na podstawie art. 2 ust. 3-5 ustawy z dnia 10 października 2002 roku o minimalnym wynagrodzeniu za pracę pod warunkiem, że zmiana ta skutkować będzie zwiększeniem kosztów po stronie Wykonawcy związanych z realizacją Umowy. W takim przypadku Wykonawca ma obowiązek w terminie 30 dni od zmiany wysokości minimalnego wynagrodzenia złożyć do Zamawiającego pisemny wniosek, w którym musi wykazać rzeczywisty wpływ zmiany minimalnego wynagrodzenia na zwiększenie kosztów realizacji Umowy, przedstawiając w tym szczegółowe wyliczenia i zależności między zmianą wysokości minimalnego wynagrodzenia a wzrostem kosztów realizacji Umowy. Zamawiający w terminie 30 dni od dnia złożenia wniosku ocenia czy Wykonawca wykazał rzeczywisty wpływ zmiany na wzrost kosztów realizacji Umowy. Po ocenie dostarczonych dokumentów i obliczeń Strony przystępują do negocjacji w zakresie zwiększenia wynagrodzenia umownego brutto,
  - f) zmianą zasad podlegania ubezpieczeniom społecznym lub ubezpieczeniu zdrowotnemu lub wysokości stawki składki na ubezpieczenia społeczne lub zdrowotne, pod warunkiem wykazania przez Wykonawcę rzeczywistego wpływu zmian zasad podlegania ubezpieczeniom społecznym lub ubezpieczeniu zdrowotnemu lub wysokości stawki składki na ubezpieczenia społeczne lub zdrowotne na zwiększenie kosztów związanych z realizacją przedmiotu umowy; w takim przypadku Wykonawca ma obowiązek w terminie 30 dni od zmian złożyć do Zamawiającego pisemny wniosek, w którym musi wykazać rzeczywisty wpływ zmiany zasad podlegania ubezpieczeniom społecznym lub ubezpieczeniu zdrowotnemu lub wysokości stawki składki na ubezpieczenia społeczne lub zdrowotne na zwiększenie kosztów realizacji Umowy, przedstawiając w tym szczegółowe wyliczenia i zależności między zmianą zasad przyznawania a wzrostem kosztów realizacji Umowy. Zamawiający w terminie 30 dni od dnia złożenia wniosku ocenia czy Wykonawca wykazał rzeczywisty wpływ zmian w zakresie podlegania lub zmian wysokości składek na wzrost kosztów realizacji Umowy. Po ocenie dostarczonych dokumentów i obliczeń Strony przystępują do negocjacji w zakresie zwiększenia wynagrodzenia umownego brutto,
  - g) zmianą zasad gromadzenia i wysokości wpłat do pracowniczych planów kapitałowych, o których mowa w ustawie z dnia 4 października 2018 r. o pracowniczych planach kapitałowych, jeżeli zmiany te będą miały wpływ na koszty wykonania zamówienia przez wykonawcę, a będą wykazane dokumentami.
3. W przypadku zmiany cen materiałów lub kosztów związanych z realizacją zamówienia powodujących łączny wzrost kosztów o więcej niż 15% w porównaniu z cenami jednostkowymi ustalonymi w kosztorysie ofertowym, strony poczynawszy od miesiąca następującego po miesiącu wystąpienia zmiany dokonują aktualizacji wynagrodzenia w drodze aneksu. W tym celu wykonawca przedłoży nowy kosztorys sporządzony w oparciu o ceny wskazane w opracowaniu Sekocenbudu. Podwyższenie/obniżenie wynagrodzenia w trakcie umowy nie może nastąpić więcej niż dwa razy w trakcie trwania umowy, przy czym pierwsza zmiana nie może nastąpić wcześniej niż po upływie 6 miesięcy od daty otwarcia ofert i nie częściej niż co 6 miesięcy. Maksymalna wartość zmiany wynagrodzenia na tej podstawie nie może przekroczyć +/- 7 % wynagrodzenia brutto wskazanego w § 11 ust 1.
4. Wykonawca, którego wynagrodzenie zostało zmienione zgodnie z ust. 3 zobowiązany jest do zmiany wynagrodzenia przysługującego podwykonawcom, z którymi zawarł umowę w zakresie odpowiadającym zmianom umownym z Zamawiającym, jeżeli łącznie spełnione są następujące warunki:
- 1) przedmiotem umowy są roboty budowlane lub usługi,
  - 2) okres obowiązywania umowy przekracza 6 miesięcy.
5. Wszelkie zmiany treści umowy wymagają zachowania formy pisemnej pod rygorem nieważności.



6. Wszystkie powyższe postanowienia stanowią listę zmian, na które Zamawiający może wyrazić zgodę. Nie stanowią jednocześnie zobowiązania do wyrażenia takiej zgody i nie rodzą żadnego roszczenia w stosunku do Zamawiającego.
7. O wystąpieniu okoliczności mogących mieć wpływ na zmianę terminów Wykonawca winien jest pisemnie poinformować Zamawiającego.
8. Zamawiający dopuszcza możliwość zmian postanowień umowy innych, niż określone w ust. 1-3 niniejszego paragrafu w sytuacjach mających charakter zmian nieistotnych.
9. Ustala się, iż nie stanowi istotnej zmiany umowy w rozumieniu art. 454 ustawy Pzp, w szczególności:
  - a) zmiana danych teleadresowych zawartych w ofercie i umowie;
  - b) zmiana formy zabezpieczenia należytego wykonania umowy.
10. Wystąpienie okoliczności, o których mowa w § 13 ust. 9 niniejszej umowy nie wymaga sporządzenia pisemnego aneksu, a jedynie niezwłocznego pisemnego zawiadomienia drugiej strony.

### **Rękojnia za wady, gwarancja oraz zabezpieczenie umowne**

#### **§ 14.**

1. Strony postanawiają, że odpowiedzialność Wykonawcy z tytułu rękojmi za wady przedmiotu umowy obejmująca ..... miesiące od daty podpisania bezusterkowego protokołu odbioru końcowego zostanie rozszerzona poprzez udzielenie Zamawiającemu przez Wykonawcę gwarancji jakości.
2. Termin gwarancji jakości wykonania robót budowlanych i użytych do budowy materiałów oraz urządzeń ustala się na ..... miesiące od daty zakończenia odbioru końcowego.
3. Zamawiający może dochodzić roszczeń z tytułu gwarancji także po terminie określonym w ust. 2, jeżeli reklamował wadę przed upływem tego terminu, lub jeśli wada powstała w okresie o którym mowa w ustępie 1 lub 2.
4. Zamawiający tylko jeden raz wezwie Wykonawcę do niezwłocznego usunięcia wad i usterek, stwierdzonych podczas odbioru, albo w okresie rękojmi lub gwarancji. Jeżeli, Wykonawca nie przystąpi do napraw w terminie 10 dni od daty ich zgłoszenia lub tych napraw nie dokona to Zamawiający może zlecić usunięcie ich stronie trzeciej na koszt Wykonawcy, bez konieczności uzyskiwania upoważnienia sądowego.

#### **§ 15.**

1. Wykonawca wnosi, w dniu zawarcia umowy, zabezpieczenie należytego wykonania umowy w wysokości **5 %** całkowitego wynagrodzenia brutto określonego w § 11 ust. 1 w formie ..... co stanowi równowartość kwoty ..... zł (słownie: ..... zł i ...../100). Zabezpieczenie służy pokryciu roszczeń Zamawiającego, z tytułu niewykonania lub nienależytego wykonania umowy oraz pokryciu roszczeń Zamawiającego z tytułu rękojmi za wady lub gwarancji.
2. Strony ustalają, że 70% wniesionego zabezpieczenia należytego wykonania umowy stanowi gwarancję zgodnego z umową i należytego wykonania przedmiotu umowy, natomiast pozostała część zabezpieczenia, tj. 30%, służy zabezpieczeniu roszczeń Zamawiającego z tytułu rękojmi za wady lub gwarancji.
3. Zamawiający zwróci Wykonawcy zabezpieczenie należytego wykonania umowy w następujących wysokościach i terminach:
  - 1) część zabezpieczenia stanowiącą gwarancję zgodnego z umową i należytego wykonania przedmiotu umowy (tj. 70% zabezpieczenia należytego wykonania umowy) – w ciągu 30 dni po końcowym bezusterkowym odbiorze robót,
  - 2) pozostałą część zabezpieczenia (tj. 30%), w ciągu 15 dni po upływie okresu rękojmi lub gwarancji.
4. Zabezpieczenie wniesione w pieniądzu Zamawiający zwróci wraz z odsetkami wynikającymi z umowy oprocentowanego rachunku bankowego, na którym było ono przechowywane, pomniejszone o koszt prowadzenia tego rachunku oraz prowizji bankowej za przelew pieniędzy na rachunek bankowy Wykonawcy.



5. Zamawiający wstrzyma się ze zwrotem części zabezpieczenia należytego wykonania umowy, o którym mowa w ust. 2, w przypadku kiedy Wykonawca nie usunął w terminie stwierdzonych w trakcie odbioru wad lub jest w trakcie usuwania tych wad.
6. Jeżeli okres na jaki ma zostać wniesione zabezpieczenie przekracza 5 lat (włącznie z rękojnią i gwarancją), zabezpieczenie w pieniądzu wnosi się na cały okres, a zabezpieczenie w innej formie na okres nie krótszy niż 5 lat. Wykonawca zobowiązuje się do przedłużenia zabezpieczenia w terminie co najmniej 30 dni przed upływem dotychczasowego zabezpieczenia (także w przypadku opóźnień w wykonaniu umowy) pod rygorem zapłaty kary umownej w wysokości 0,1% wynagrodzenia określonego w § 11 ust.1 za każdy dzień zwłoki, a także do naprawiania szkody w pełnej wysokości. Zamawiający jest też uprawniony do zmiany formy zabezpieczenia na zabezpieczenie w pieniądzu, przez wypłatę kwoty z dotychczasowego zabezpieczenia.

### **Kary umowne**

#### **§ 16.**

1. Wykonawca zapłaci Zamawiającemu kary umowne:
  - 1) w przypadku nie dotrzymania terminów zakończenia czynności określonych w § 3 ust. 1 niniejszej umowy w wysokości 0,1 % wynagrodzenia umownego brutto co do danej części, o którym mowa w § 11 ust. 1, za każdy dzień zwłoki,
  - 2) za każdy dzień zwłoki, liczony od upływu terminu wyznaczonego na usunięcie wad stwierdzonych przy odbiorze lub ujawnionych w okresie rękojmi za wady lub gwarancji jakości – w wysokości 0,1% wynagrodzenia umownego brutto, o którym mowa w § 11 ust. 1,
  - 3) za odstąpienie od umowy z przyczyn zależnych od Wykonawcy w wysokości 10% wynagrodzenia umownego brutto, o którym mowa w § 11 ust. 1 niniejszej umowy.
2. Wykonawca zapłaci Zamawiającemu kary umowne również w przypadku:
  - 1) braku zapłaty należnego wynagrodzenia podwykonawcom lub dalszym podwykonawcom, w wysokości 10% niezapłaconej należności,
  - 2) nieterminowej zapłaty wynagrodzenia należnego podwykonawcom lub dalszym podwykonawcom, w wysokości 0,5 % niezapłaconej należności za każdy dzień zwłoki,
  - 3) nieprzedłożenia do zaakceptowania projektu umowy o podwykonawstwo, której przedmiotem są roboty budowlane, lub projektu jej zmiany, w wysokości 0,5% wartości brutto tej umowy, za każdy dzień od daty jej popisania przez strony do dnia ujawnienia jej realizacji,
  - 4) nieprzedłożenia poświadczonej za zgodność z oryginałem kopii umowy o podwykonawstwo lub jej zmiany, w wysokości 0,5% wartości brutto tej umowy, za każdy dzień od daty jej popisania przez strony do dnia przedłożenia umowy Zamawiającemu,
  - 5) braku zmiany umowy o podwykonawstwo w zakresie terminu zapłaty, w wysokości 0,5% wartości brutto tej umowy, za każdy dzień zwłoki od daty wskazanej w informacji, o której mowa w § 10 ust. 10,
  - 6) każdorazowo za niezatrudnienie przez Wykonawcę lub podwykonawcę osoby wykonującej na umowę o pracę co najmniej jednej z czynności wskazanych w SWZ, a polegających na wykonywaniu pracy w sposób określony w Kodeksie Pracy w wysokości stanowiącej iloczyn kwoty minimalnego wynagrodzenia za pracę ustalonego na podstawie przepisów o minimalnym wynagrodzeniu za pracę, obowiązujących w chwili stwierdzenia przez Zamawiającego niedopełnienia przez Wykonawcę wymogu zatrudnienia oraz liczby miesięcy w okresie realizacji Umowy, w których nie dopełniono przedmiotowego wymogu,
  - 7) w przypadku stwierdzenia przez Zamawiającego braku zapłaty lub nieterminowej zapłaty wynagrodzenia należnego podwykonawcom z tytułu zamiany wysokości wynagrodzenia Wykonawcy zgodnie z § 13 ust. 3, a także braku zmiany umowy z podwykonawcą w tym zakresie w wysokości 1000 zł za każde stwierdzone zdarzenie braku zapłaty lub nieterminowej zapłaty lub zmiany umowy,





- 8) w przypadku braku dokumentu ubezpieczenia OC a także odmowy okazanie tego dokumentu w wysokości 5 % kwoty wynagrodzenia, o której mowa w § 11 ust. 1.
3. Strony dopuszczają możliwość dochodzenia odszkodowania uzupełniającego, przenoszącego wysokość zastrzeżonych kar umownych do wysokości rzeczywiście poniesionej szkody. Strony mogą dochodzić też odszkodowań w sytuacjach, w których umowa nie przewiduje kar umownych.
4. Łączna wartość naliczonych kar umownych nie może przekroczyć 20% łącznego wynagrodzenia ryczałtowego brutto.
5. W przypadku naliczenia kar umownych Zamawiający ma prawo potrącić je z wystawionych faktur.

### **Zatrudnienie osób**

#### **§ 17**

1. Zamawiający wymaga zatrudnienia przez Wykonawcę lub podwykonawcę, na podstawie umowy o pracę osób wykonujących w trakcie realizacji zamówienia niżej wymienione czynności: związane z kompleksową budową budynku, tj. roboty ziemne, roboty murarskie, roboty tynkarskie, roboty malarskie, roboty dekarские, roboty instalacyjne, roboty elektryczne i roboty instalacyjne wodno-kanalizacyjne polegających na wykonywaniu pracy w sposób określony w art. 22 § 1 ustawy z dnia 26 stycznia 1974r. – Kodeks pracy (t.j. Dz.U. z 2023r. poz. 1465).
2. W trakcie realizacji umowy Zamawiający uprawniony będzie do wykonywania czynności kontrolnych wobec Wykonawcy odnośnie spełniania przez Wykonawcę lub podwykonawcę wymogu zatrudnienia na podstawie umowy o pracę osób wykonujących wskazane w ust. 1 czynności. Zamawiający będzie uprawniony w szczególności do:
- 1) żądania oświadczeń i dokumentów w zakresie potwierdzenia spełnienia ww. wymogu,
  - 2) żądania wyjaśnień w przypadku wątpliwości potwierdzenia ww. wymogu,
  - 3) przeprowadzania kontroli na miejscu wykonywania świadczenia lub zlecenie jej stosownym służbą administracji państwowej.
3. W trakcie realizacji umowy, na każde wezwanie Zamawiającego, Wykonawca lub podwykonawca przedłoży Zamawiającemu w celu potwierdzenia spełnienia wymogu zatrudnienia na podstawie umowy o pracę przez Wykonawcę lub podwykonawcę osób wykonujących wskazane w ust. 1 czynności, w terminie do 7 dni roboczych od dnia przesłania przez Zamawiającego wezwania faksem lub e-mailem, niżej wskazane dowody:
- 1) oświadczenie Wykonawcy lub podwykonawcy o zatrudnieniu na podstawie umowy o pracę osób wykonujących czynności, których dotyczy wezwanie Zamawiającego; oświadczenie to powinno zawierać w szczególności: dokładne określenie podmiotu składającego oświadczenie, datę złożenia oświadczenia, wskazanie, że objęte wezwaniem czynności wykonują osoby zatrudnione na podstawie umowy o pracę wraz ze wskazaniem liczby tych osób, rodzaju umowy o pracę i wymiaru etatu oraz podpis osoby uprawnionej do złożenia oświadczenia w imieniu Wykonawcy,
  - 2) poświadczona „za zgodność z oryginałem” przez Wykonawcę lub podwykonawcę kopie umów o pracę osób wykonujących w trakcie realizacji umowy czynności, których dotyczy ww. oświadczenie Wykonawcy lub podwykonawcy (wraz z dokumentem regulującym zakres obowiązków, jeżeli został sporządzony); kopie umów powinny zostać zanonimizowane w sposób zapewniający ochronę danych osobowych pracowników, zgodnie z przepisami o ochronie danych osobowych, tj. w szczególności bez adresów, nr PESEL pracowników. Informacje takie jak: imię i nazwisko, data zawarcia umowy, rodzaj umowy o pracę i wymiar etatu powinny być możliwe do zidentyfikowania,
  - 3) poświadczoną „za zgodność z oryginałem” przez Wykonawcę lub podwykonawcę kopię zaświadczenia właściwego oddziału ZUS, potwierdzającego opłacanie przez Wykonawcę lub podwykonawcę składek na ubezpieczenie społeczne i zdrowotne z tytułu zatrudnienia na podstawie umów o pracę za ostatni okres rozliczeniowy, imiona i nazwiska osób nie podlegają anonimizacji,





- 4) poświadczoną „za zgodność z oryginałem” przez Wykonawcę lub podwykonawcę kopię dowodu potwierdzającego zgłoszenie pracownika przez pracodawcę do ubezpieczeń, zanonimizowaną w sposób zapewniający ochronę danych osobowych pracowników, zgodnie z przepisami o ochronie danych osobowych, imiona i nazwiska osób nie podlegają anonimizacji,
- 5) oświadczenie zatrudnionego pracownika.
4. Niezłożenie przez Wykonawcę lub podwykonawcę w wyznaczonym przez Zamawiającego terminie żądanych dowodów, w celu potwierdzenia spełnienia przez Wykonawcę lub podwykonawcę wymogu zatrudnienia na podstawie umowy o pracę traktowane będzie, jako niespełnienie przez Wykonawcę lub podwykonawcę wymogu zatrudnienia na podstawie umowy o pracę osób wykonujących wskazane w ust. 1 czynności i stanowić będzie podstawę do naliczenia kary umownej, o której mowa w §16 ust. 2 pkt 6.
5. W przypadku uzasadnionych wątpliwości, co do przestrzegania prawa pracy przez Wykonawcę lub podwykonawcę, Zamawiający może zwrócić się o przeprowadzenie kontroli przez Państwową Inspekcję Pracy.
6. Z tytułu niespełnienia przez wykonawcę lub podwykonawcę wymogu zatrudnienia na podstawie umowy o pracę osób wykonujących wskazane w ust. 1 czynności, Zamawiający przewiduje sankcję w postaci obowiązku zapłaty przez wykonawcę kary umownej w wysokości określonej w § 16 ust. 2 pkt 6 umowy. Niezłożenie przez wykonawcę w wyznaczonym przez Zamawiającego terminie żądanych przez Zamawiającego dowodów w celu potwierdzenia spełnienia przez wykonawcę lub podwykonawcę wymogu zatrudnienia na podstawie umowy o pracę traktowane będzie jako niespełnienie przez wykonawcę lub podwykonawcę wymogu zatrudnienia na podstawie umowy o pracę osób wykonujących wskazane w ust. 1 czynności.

### **Odstąpienie od umowy**

#### **§ 18.**

1. Zamawiający może odstąpić od umowy w następujących przypadkach:
  - 1) Wykonawca nie wykona zadania w określonym terminie, tj. w sytuacji gdy opóźnienie Wykonawcy robót w stosunku do ich zaawansowania czyni niemożliwymi ich zakończenie w czasie wynikającym z umowy;
  - 2) Wykonawca z przyczyn niezależnych od Wykonawcy w terminie 30 dni od dnia zawarcia Umowy nie rozpoczął realizacji przedmiotu umowy
  - 3) Wykonawca pomimo wezwania przez Zamawiającego do zaniechania naruszeń, realizuje Umowę w sposób niezgodny z jej istotnymi postanowieniami,
  - 4) Wykonawca z własnej winy przerwał realizację Przedmiotu Umowy i przerwa ta trwa co najmniej 21 dni
  - 5) Wykonawca nie wykonał Przedmiotu Umowy w terminie przekraczającym 30 dni od terminu przewidzianego w Umowie na zakończenie całości Przedmiotu Umowy,
  - 6) Zaistniały inne okoliczności określone w przepisach prawa, uzasadniające odstąpienie Zamawiającego od umowy - art. 456 Ustawy Prawa zamówień publicznych.
2. W przypadku odstąpienia od Umowy przez Wykonawcę lub Zamawiającego, Wykonawca ma obowiązek:
  - 1) natychmiast wstrzymać wykonywanie robót, poza mającymi na celu ochronę życia i własności, i zabezpieczyć przerwane roboty w zakresie obustronnie uzgodnionym oraz zabezpieczyć teren budowy i opuścić go najpóźniej w terminie wskazanym przez Zamawiającego,
  - 2) przekazać znajdujące się w jego posiadaniu dokumenty, w tym należące do Zamawiającego, urządzenia, materiały i inne prace, za które Wykonawca otrzymał płatność oraz inną, sporządzoną przez niego lub na jego rzecz, dokumentację projektową, najpóźniej w terminie wskazanym przez Zamawiającego.
3. W terminie 3 dni od daty odstąpienia od Umowy, Wykonawca zgłosi Zamawiającemu gotowość do odbioru robót przerwanych oraz robót zabezpieczających. W przypadku



- niezgłoszenia w tym terminie gotowości do odbioru, Zamawiający ma prawo przeprowadzić odbiór jednostronny.
4. Wykonawca niezwłocznie, a najpóźniej w terminie do 7 dni od dnia zawiadomienia o odstąpieniu od Umowy z przyczyn niezależnych od Wykonawcy, usunie z terenu budowy urządzenia Zaplecza budowy przez niego dostarczone lub wniesione materiały i urządzenia niestanowiące własności Zamawiającego lub ustali zasady przekazania tego majątku Zamawiającemu.
  5. W przypadku odstąpienia od Umowy przez Wykonawcę lub Zamawiającego, Zamawiający zobowiązany jest do dokonania w terminie 14 dni odbioru robót przerwanych i zabezpieczających oraz przejęcia od Wykonawcy pod swój dozór Terenu budowy.
  6. W przypadku odstąpienia od Umowy przez Zamawiającego Wykonawca jest zobowiązany niezwłocznie zorganizować usunięcie sprzętu i robót tymczasowych na swój koszt i ryzyko. W przypadku niewypełnienia przez Wykonawcę powyższego obowiązku, Zamawiający uprawniony jest do usunięcia sprzętu i robót tymczasowych na koszt i ryzyko Wykonawcy.
  7. Wykonawca ma obowiązek zastosowania się do zawartych w oświadczeniu o odstąpieniu:
    - 1) poleceń Zamawiającego dotyczących ochrony własności lub bezpieczeństwa robót,
    - 2) rozliczenia w związku z odstąpieniem od Umowy.
  8. W terminie do 14 dni od dnia odstąpienia od Umowy, Wykonawca przy udziale Zamawiającego, sporządzi szczegółowy protokół odbioru robót przerwanych i robót zabezpieczających według stanu na dzień odstąpienia, który stanowi podstawę wystawienia przez Wykonawcę faktury lub rachunku.
  9. Wykonawca zobowiązany jest do dokonania i dostarczenia Zamawiającemu inwentaryzacji robót według stanu na dzień odstąpienia. (Wykonawca sporządzi wykaz tych materiałów, konstrukcji lub urządzeń, które nie mogą być wykorzystane przez niego do realizacji innych robót nieobjętych Umową, jeżeli odstąpienie nastąpiło z przyczyn niezależnych od Wykonawcy w celu zwrotu kosztów ich nabycia). Szczegółowy protokół odbioru robót przerwanych i robót zabezpieczających w toku, inwentaryzacja robót i wykaz tych materiałów, konstrukcji lub urządzeń.
  10. Zamawiający zapłaci Wykonawcy wynagrodzenie za roboty wykonane do dnia odstąpienia według kosztorysu ofertowego, pomniejszone o roszczenia Zamawiającego z tytułu kar umownych oraz ewentualne roszczenia o obniżenie ceny na podstawie rękojmi i gwarancji lub inne roszczenia odszkodowawcze oraz pokryje koszty za zakupione materiały i urządzenia nienadające się do wbudowania w inny obiekt.
  11. Koszty dodatkowe poniesione na zabezpieczenie robót i Terenu budowy oraz wszelkie inne uzasadnione koszty związane z odstąpieniem od Umowy ponosi Strona, która jest winna odstąpienia od Umowy.
  12. Uprawnienie do odstąpienia od kary przysługuje Zamawiającemu w terminie 60 dni od daty powzięcia informacji o przyczynie odstąpienia, określonej w ustępie 1.

### **Dane osobowe**

#### **§ 19.**

1. W celu wykonania niniejszej umowy wymagane jest obustronne powierzenie przetwarzania danych osobowych i zasady współpracy w zakresie przetwarzania danych osobowych przy realizacji przedmiotu zamówienia, określonej w niniejszej umowie.
2. Poprzez przetwarzanie danych osobowych rozumie się zbieranie, utrwalanie, przechowywanie, opracowanie, ewidencjonowanie, sporządzanie, udostępnianie i usuwanie danych osobowych.
3. Przetwarzanie powierzonych danych osobowych będzie trwało w okresie realizacji niniejszej umowy
4. Udzielający Zamówienia posiada status Administratora Danych Osobowych, w szczególności wobec następujących Zbiorów Danych osobowych:
  - a) dane osobowe pracowników, w zakresie: imię, nazwisko, nr telefonu, adres e-mail, stanowisko pracy oraz miejsce pracy;
  - b) dane osób zawartych w dokumentacji przetargowej w zakresie: imię, nazwisko, nr telefonu, adres e-mail, stanowisko pracy oraz miejsce pracy



- c) dane osobowe inspektora nadzoru;
- d) Udzielający Zamówienie niniejszym powierza Przetwarzanie Danych, a Przyjmujący Zamówienie przyjmuje do Przetwarzania Danych.
- 5. Przyjmujący Zamówienie posiada status Administratora Danych Osobowych, w szczególności wobec następujących Zbiorów Danych osobowych:
  - a) Dane osobowe pracowników Przyjmującego Zamówienie – osób świadczących na rzecz Udzielającego Zamówienie – usługi, w tym dane zawarte w umowach o pracę w zakresie: imię i nazwisko, data zawarcia umowy, rodzaj umowy o pracę i wymiar etatu;
  - b) Zaświadczenia o opłacaniu składek na ubezpieczenie społeczne i zdrowotne z tytułu zatrudniania pracowników;
  - c) Udzielający Zamówienie niniejszym powierza Przetwarzanie Danych, a Przyjmujący Zamówienie przyjmuje do Przetwarzania Danych.
- 6. Strony postanawiają, że celem Przetwarzania Danych jest realizacja Umowy wskazanej w Preambule, a w szczególności wykonywanie świadczeń medycznych przez Przyjmującego Zamówienie na rzecz Udzielającego Zamówienie
- 7. Udzielający zamówienia oraz Przyjmujący zamówienie zobowiązują się do przetwarzania danych osobowych wyłącznie w zakresie i w celu określonym w par. 1 i 2 niniejszej umowy.
- 8. Strony zgodnie oświadczają, że powierzone do przetwarzania dane osobowe przetwarzane będą zgodnie z obowiązującymi przepisami prawa.
- 9. Strony zobowiązują się do przestrzegania przepisów powszechnie obowiązującego prawa, w tym w szczególności Rozporządzenia Parlamentu Europejskiego i Rady (UE) 2016/679 z dnia 27 kwietnia 2016 r. w sprawie ochrony osób fizycznych w związku z przetwarzaniem danych osobowych i w sprawie swobodnego przepływu takich danych oraz uchylenia dyrektywy 95/46/WE, oraz do wdrożenia przed rozpoczęciem Przetwarzania Danych, a następnie stosowania przez cały okres obowiązywania umowy, wszelkich środków technicznych i organizacyjnych, wymaganych przepisami prawa.
- 10. Strony zobowiązują się do zachowania w tajemnicy wszelkich informacji i materiałów udostępnionych przez Strony w związku z wykonaniem niniejszej Umowy, a także powstałych w wyniku jej wykonania informacji i materiałów w postaci papierowej lub elektronicznej, graficznej, lub innej. Informacje i materiały są poufne i nie mogą być bez uprzedniej zgody drugiej Strony udostępniane jakiegokolwiek osobie trzeciej, ani też ujawnione w inny sposób, chyba że w dniu ich ujawnienia były powszechnie znane albo muszą być ujawnione zgodnie z powszechnie obowiązującymi przepisami prawa lub orzeczeniem sądów lub upoważnionych organów państwowych albo muszą być ujawnione w celu wykonania niniejszej Umowy.
- 11. Strony odpowiadają za zachowanie poufności, o której mowa w § 19 ust. 10, przez wszystkie osoby odpowiedzialne za realizację niniejszej Umowy.
- 12. Osoby, które zostały upoważnione do przetwarzania danych, są obowiązane zachować w tajemnicy te dane osobowe oraz sposoby ich zabezpieczenia.
- 13. Strony zobowiązują się spełniać, przez cały okres obowiązywania niniejszej umowy, wymagania określone w obowiązujących przepisach prawa, w szczególności poprzez wdrożenie polityki bezpieczeństwa Danych osobowych oraz instrukcji zarządzania systemów informatycznych, służących do przetwarzania Danych osobowych oraz zaznajomienie z nimi osób upoważnionych do przetwarzania Danych osobowych oraz przeprowadzenie szkoleń dla tych osób.
- 14. W przypadku wystąpienia zagrożeń mogących mieć wpływ na odpowiedzialność Administratora Danych Osobowych Udzielającego Zamówienia lub Przyjmującego Zamówienie za przetwarzanie powierzonych danych osobowych, Strony zobowiązane są niezwłocznie podjąć działania w celu ich usunięcia oraz natychmiast poinformować o nich drugą Stronę.
- 15. Administrator Danych Osobowych każdej ze Stron w celu sprawdzenia, czy powierzone dane osobowe przetwarzane są zgodnie z postanowieniami łączącej Strony Umowy



- powierzenia przetwarzania danych, a także ich właściwego zabezpieczenia przed dostępem osób nieupoważnionych ma prawo do:
- a) dokonywania osobistych oględzin obszaru przetwarzania danych osobowych, zawartych w zbiorze danych, o którym mowa w § 19 ust. 4 i 5 niniejszej Umowy, w tym nośników i urządzeń;
  - b) żądania udzielania informacji lub wyjaśnień w formie pisemnej dotyczących danych osobowych, których przetwarzanie zostało powierzone na podstawie niniejszej Umowy;
  - c) wglądu w dokumentację ściśle związaną z danymi osobowymi, zawartymi w zbiorze danych, o którym mowa w § 19 ust. 4 i 5 niniejszej Umowy, z wyłączeniem dokumentacji objętej tajemnicą lub której ujawnienie jest zabronione na podstawie powszechnie obowiązujących przepisów prawa.
16. Do przetwarzania danych osobowych mogą być dopuszczeni jedynie pracownicy Udzielającego Zamówienia oraz Przyjmującego Zamówienie posiadający imienne upoważnienie do przetwarzania danych osobowych.
  17. Każda ze Stron zobowiązana jest do uzyskania pisemnych oświadczeń od upoważnionych do przetwarzania powierzonych danych osobowych pracowników.
  18. Strony umocowują się wzajemnie w zakresie własnych kompetencji do wydawania i odwoływania swoim pracownikom imiennych upoważnień do przetwarzania powierzonych danych osobowych na podstawie obowiązujących przepisów wewnętrznych każdej ze Stron, a w szczególności na podstawie wdrożonej Polityki Bezpieczeństwa i Instrukcji zarządzania systemem informatycznym służącym do przetwarzania danych osobowych. Upoważnienia przechowuje każda ze Stron w swojej siedzibie.
  19. Imienne upoważnienia są ważne do odwołania, nie później jednak niż do dnia zakończenia świadczenia usług zgodnie niniejszą umową, o której mowa w § 1 i 2. Upoważnienia wygasają z chwilą ustania zatrudnienia pracownika u Udzielającego Zamówienia oraz Przyjmującego Zamówienie.
  20. Każda ze Stron zobowiązana jest prowadzić ewidencję osób upoważnionych do przetwarzania danych osobowych związanych z realizacją powierzonych czynności do przetwarzania danych osobowych.
  21. Każda ze Stron zobowiązana jest do zachowania w poufności wszystkich danych powierzonych mu w trakcie obowiązywania umowy i sposobu ich zabezpieczenia oraz do podjęcia wszelkich kroków służących zachowaniu przez pracowników mających dostęp do powierzonych danych osobowych i sposobu ich zabezpieczenia w tajemnicy, zarówno w trakcie zatrudnienia, jak po jego ustaniu.
  22. Każda ze Stron ponosi odpowiedzialność za przetwarzanie danych osobowych niezgodnie z niniejszą Umową.
  23. Strony zobowiązują się do informowania w formie pisemnej, nie później niż w terminie 3 (trzech) dni począwszy od dnia powzięcia informacji, o jakimkolwiek Incydencie, postępowaniu, w szczególności administracyjnym lub sądowym, dotyczącym Przetwarzania Danych w związku z niniejszą umową.
  24. Strony zobowiązują się również do wzajemnego informowania o jakiejkolwiek decyzji administracyjnej lub orzeczeniu sądu, dotyczącym Przetwarzania Danych, skierowanych do którejkolwiek ze Stron, a także o wszelkich planowanych, o ile Stronom są wiadome, lub realizowanych kontrolach i inspekcjach dotyczących Przetwarzania Danych przez Strony (mogących obejmować Dane osobowe, objęte niniejszą umową).
  25. W przypadku, gdy każda ze Stron zamierza uczestniczyć w postępowaniach, kontrolach i inspekcjach, o których mowa w ust. 24, zobowiązana jest umożliwić uczestnictwo w takich czynnościach.
  26. Jeżeli w przypadku naruszenia przez Stronę przepisów powszechnie obowiązującego prawa w zakresie Przetwarzania Danych Osobowych, Strona zostanie zobowiązana do wypłaty odszkodowania lub ukarana grzywną lub zobowiązana do uiszczenia innych należności, prawomocnym wyrokiem lub decyzją właściwego organu, Strona zobowiązuje się do niezwłocznego zwrócenia równowartości kwot uiszczonych przez Stronę w związku z nałożeniem obowiązku zapłaty odszkodowania, grzywny lub innych kwot.



27. Strony zobowiązują się do niezwłocznego informowania się o wszelkich przypadkach naruszenia bezpieczeństwa powierzonych do przetwarzania Danych osobowych lub o ich niewłaściwym użyciu.
28. W przypadku ustania Umowy każda ze Stron zobowiązana jest do zwrotu Administratorowi danych powierzonych do przetwarzania danych osobowych w formie papierowej lub elektronicznej oraz do trwałego zniszczenia i wykasowania wszelkich sporządzonych w związku lub przy okazji wykonywania Umowy zapisów oraz dokumentów, zawierających powierzone do przetwarzania dane osobowe. Wykonawca zobowiązany jest zwrócić powierzone do przetwarzania dane osobowe w terminie 7 dni od dnia ustania niniejszej Umowy.
29. Strony są zobowiązane do współpracy w zakresie nadzoru nad powierzeniem danych osobowych niniejszej umowy.
30. Strony w formie pisemnej, bądź w formie ustnej, bądź za pośrednictwem poczty elektronicznej, będą dokonywały uzgodnień i podejmowały decyzje poprzez swoich przedstawicieli odpowiedzialnych za realizację Umowy wzajemnego powierzenia danych osobowych:
  - a) Ze strony Udzielającego Zamówienie: .....
  - b) Ze strony Przyjmującego Zamówienie: .....

### **Postanowienia końcowe**

#### **§ 20.**

1. Wykonawca nie ma prawa bez zgody Zamawiającego do cesji wierzytelności związanych z realizacją przedmiotu umowy na rzecz osób trzecich.
  2. W sprawach nie uregulowanych w umowie zastosowanie mają przepisy Kodeksu cywilnego, ustawy - Prawo budowlane i ustawy - Prawo Zamówień Publicznych.
  3. Spory powstałe na tle realizacji niniejszej umowy będą rozstrzygane przez sąd właściwy ze względu na siedzibę Zamawiającego.
  4. Umowę sporządzono w 2 jednobrzmiących egzemplarzach, 1 egzemplarz otrzymuje Zamawiający i 1 egzemplarz Wykonawca.
  5. Integralnymi częściami umowy są:
    - 1) SWZ,
    - 2) kopia oferty Wykonawcy,
    - 3) wykaz osób skierowanych do realizacji zamówienia, zwany dalej „Wykazem osób” złożony przez Wykonawcę w trakcie postępowania o udzielenie zamówienia,
    - 4) Kosztorys ofertowy uproszczony,
    - 5) harmonogram rzeczowo-finansowy.
    - 6) opis przedmiotu zamówienia
- przy czym w przypadku mogących wystąpić rozbieżności, o ważności ww. dokumentów decyduje ich kolejność.

**Wykonawca**

**Zamawiający**



**Tom III: OPIS PRZEDMIOTU ZAMÓWIENIA**

**Dokumentacja projektowa, przedmiary robót  
– w oddzielnym pliku**





## OPIS PRZEDMIOTU ZAMÓWIENIA

### 1. Opis ogólny przedmiotu zamówienia:

Przedmiotem zamówienia jest wykonanie robót budowlano-montażowych w zakresie budowy „boiska wielofunkcyjnego wraz z zadaszeniem o stałej konstrukcji” przy Szkole Podstawowej w Olszewnicy Starej oraz uzyskanie pozwolenia na użytkowanie dla realizowanego zakresu.

Hala sportowa winna być zaprojektowana i wykonana w poszanowaniu warunków regulaminu „Program Olimpia – Program budowy przyszkolnych hal sportowych na 100-lecie pierwszych występów reprezentacji Polski na Igrzyskach Olimpijskich”.

Inwestycja planowana jest po stronie zachodniej istniejącego budynku Szkoły Podstawowej na terenie działki Nr ewid. 189/1, obręb 0012 Olszewnica Stara, stanowiących własność Gminy Wieliszew. Obszar przewidziany pod rozbudowę (działka Nr ewid. 189/1) stanowi na dzień dzisiejszy: nierówny, trawiasty i ziemny teren z mini placem zabaw oraz nielicznymi chodnikami z kostki brukowej, stanowiącymi dojście i dojazd do budynku. Na teren Szkoły Podstawowej prowadzą 2 zjazdy z drogi powiatowej ul. Warszawskiej i 1 zjazd z drogi gminnej ul. Małej. Teren inwestycji objęty jest Miejscowym Planem Zagospodarowania Przestrzennego zatwierdzonym uchwałą Nr 396/XXXVI/06 Rady Gminy Wieliszew z dnia 20.06.2006r.

W 2022 r. została wykonana kompleksowa dokumentacja projektowa pt.: „Rozbudowa, nadbudowa i przebudowa Szkoły podstawowej im. Bronisława Sokoła w Olszewnicy Starej przy ul. Warszawskiej 40 wraz ze zmianą zagospodarowania terenu” przez SAWA-TECH PROJEKTOWANIE I WYKONAWSTWO SP. Z O.O.. W skład tego opracowania wchodził zakres projektowy dotyczący hali sportowej. W dniu 11.10.2022 r. zostało wydane pozwolenie na budowę nr 1356/22 na cały zakres prac z możliwością etapowania. Do dnia dzisiejszego rozbudowano szkołę i przedszkole o ETAP 1 (2 kondygnacje) - bez sali gimnastycznej.

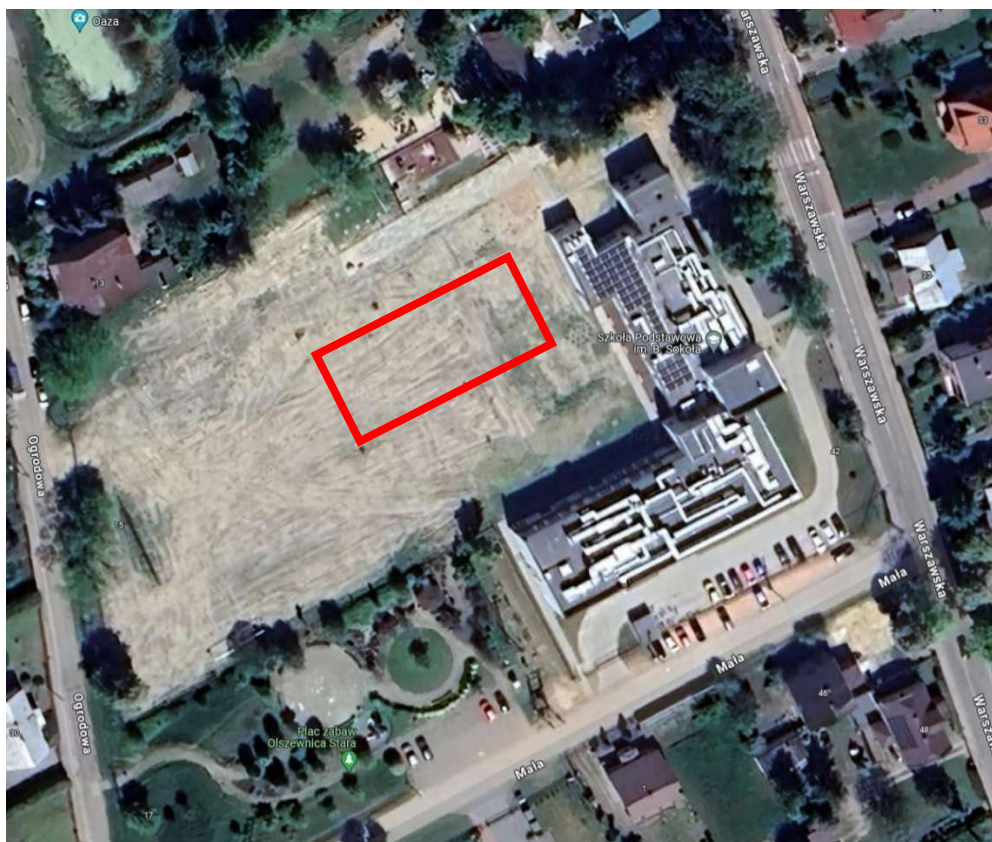

Lokalizacja Szkoły Podstawowej w Olszewnicy Starej + lokalizacja hali sportowej (na czerwono)

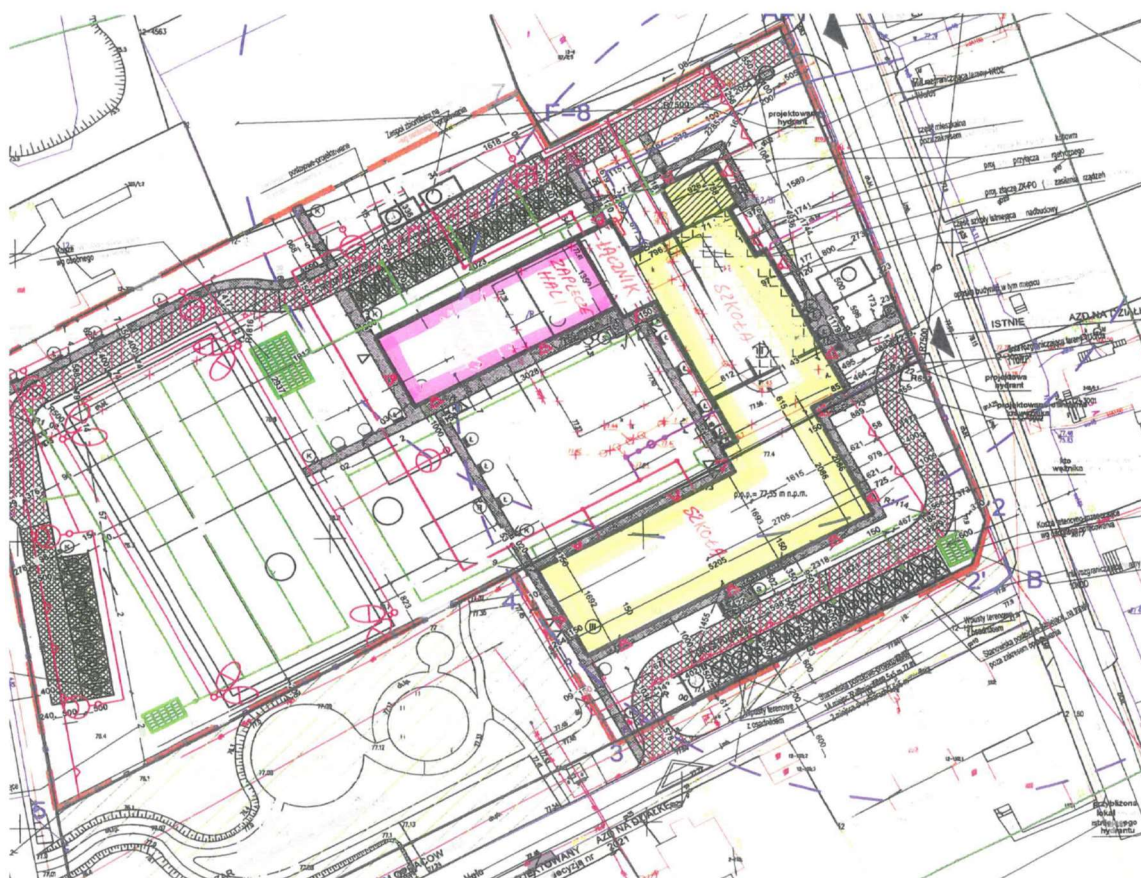

Fragment dokumentacji PZT pokazujący proponowany układ zabudowy

Zleceniobiorca wykona roboty budowlano-montażowe w zakresie budowy Sali Gimnastycznej przy Szkole Podstawowej w Olszewnicy Starej wg istniejącego projektu oraz uzyska pozwolenie na użytkowanie dla realizowanego zakresu. W skład niniejszego zakresu wchodzi dostawa i montaż kompletnego wyposażenia poszczególnych pomieszczeń obejmującego minimum: elementy ujęte w zestawieniu zamieszczonym w dalszej części OPZ.

W ramach niniejszego zakresu Wykonawca winien dokończyć/połączyć drogę wewnętrzną z ulicą Ogrodowa, wykonać miejsca parkingowe przy hali sportowej, naprawić uszkodzone przy robotach ziemnych chodniki, przy nowoprojektowanej hali sportowej.

#### 1.1.1. Zakres Zamówienia

- kompleksowa budowa obiektu (sali gimnastycznej) wg istniejącego projektu z wykonaniem wszystkich robót stanu surowego i robót wykończeniowych w tym: posadzki, tynki, malowanie pomieszczeń, okładziny, parapety wewnętrzne, zewnętrzne, montaż kabin systemowych, stolarka okienna i drzwiowa itp.,
- dokumentacja techniczna, wykonawcza, Wykonawca wykona ją w oparciu o zatwierdzony istniejący projekt budowlany. Dokumentacja wykonawcza dla wszystkich branż będzie wzajemnie skoordynowana technicznie i kompletna z punktu widzenia celu, któremu ma służyć. Zawierać będzie wymagane potwierdzenia sprawdzeń rozwiązań projektowych w zakresie wynikającym z przepisów, wymagane opinie, uzgodnienia, zgody i pozwolenia w zakresie wynikającym z przepisów, a także spis opracowań i dokumentacji składających się na komplet przedmiotu zamówienia.
- budowany obiekt musi spełniać zapisy Regulaminu naboru wniosków do Programu Olimpia – „Program budowy przyszkolnych hal sportowych na 100-lecie pierwszych





występów reprezentacji Polski na Igrzyskach Olimpijskich”, zapisy UCHWAŁY NR 22 RADY MINISTRÓW z dnia 14 lutego 2023 r. Obiekt ma być dostępny dla osób z niepełnosprawnościami.

- wykonanie kompleksowych robót wykończeniowych wewnętrznych w tym m.in: nowych podłóg i nawierzchni sportowych, tynków, gładzi, okładzin podłogowych i ściennych, malowanie niewykończonych innymi materiałami powierzchni sufitów i ścian, montaż drzwi wewnętrznych, montaż stolarki okiennej itd.
- wykonanie kompleksowych robót instalacyjnych w tym: wykonanie nowej instalacji elektrycznej, instalacji sanitarnych w tym wod-kan. oraz centralnego ogrzewania, wykonanie nowej instalacji wentylacji, wykonanie nowej instalacji oświetleniowej, instalacja sygnalizacji włamania (alarm), w tym monitoringu z układem kamer jak w istniejącej dokumentacji, itd.,
- wykonanie kompleksowych robót wykończeniowych zewnętrznych w tym: wykonanie izolacji termicznej nowych posadzek, ścian zewnętrznych oraz dachów, wykonanie wypraw elewacyjnych z tynku silikonowego wraz z kompletem obróbek blacharskich, wykonanie pokrycia dachu z papy termozgrzewalnej wraz z kompletem obróbek blacharskich w tym rynien i rur spustowych, wykonanie konstrukcji oraz poszycia hali sportowej itd.,
- dostawa i montaż kompletnego wyposażenia poszczególnych pomieszczeń
- Uzyskanie prawomocnej decyzji na użytkowanie dla realizowanego obiektu

**Przedmiary są materiałem pomocniczym do tworzenia oferty. Cena oferty ma charakter ryczałtowy i winna zawierać wszelkie koszty do realizacji w/w zakresu.**

W PODZIALE NA BRANŻE

#### **Roboty budowlane:**

##### **a) Roboty budowlane, w szczególności:**

- adaptację łącznika (wykonanie nowych drzwi) w istniejącej części budynku szkoły w celu wykonania przejścia do hali sportowej,
- budowa hali sportowej wraz z zapleczem,

##### **b) Roboty sanitarne, w szczególności:**

- instalacja wody zimnej, ciepłej wody użytkowej i cyrkulacji z wyposażeniem,
  - instalacja hydrantowa z wyposażeniem (podłączenie do istniejącej hydroforni z niezbędną jej modernizacją),
  - instalacja kanalizacji sanitarnej z wyposażeniem,
  - instalacja, grzewcza, c.o. z wyposażeniem, (podłączenie do istniejącej hydroforni z niezbędną jej modernizacją)
  - biały montaż z wyposażeniem,
  - centrala wentylacyjna dachowa typu ROOFTOP (dla zaplecza i hali gimnastycznej) z chłodnicą- nagrzewnicą freonowa dobraną do kubatury hali
- Wszystkie w/w instalacje w chwili odbioru winny być kompletne, sprawne, gotowe do eksploatacji.

##### **c) Roboty elektryczne, w szczególności:**

- modernizacja istniejącej rozdzielnic głównej na potrzeby nowej hali sportowej
- montaż tablic rozdzielczych z wyposażeniem,
- instalacja oświetlenia ogólnego, awaryjnego, pożarowego i ewakuacyjnego z wyposażeniem (wraz z podłączeniem do istniejącej instalacji szkolnej),
- instalacja siły i gniazd wtykowych z wyposażeniem (podłączyć do istniejącej rozdzielni)
- instalacja połączeń wyrównawczych
- instalacja zasilania i sterowania wentylacją z wyposażeniem,
- instalacja dzwonekowa z wyposażeniem, (zgodnie z istniejącą dokumentacją - adaptacja)



- instalacja sygnalizacji włamania (alarm),
  - monitoring cyfrowy wewnętrzny i zewnętrzny, zintegrowany z instalacją monitoringu w części istniejącej z wyposażeniem (układ kamer jak w istniejącej dokumentacji, wraz z podłączeniem do istniejącej instalacji szkolnej),
  - instalacja uziemienia i instalacji odgromowej,
  - instalację telefoniczną (bez aparatów), (zgodnie z istniejącą dokumentacją)
  - budowa sieci strukturalnej z wydzieloną instalacją zasilającą sprzęt komputerowy oraz zasilania projektora multimedialnego na suficie z wyposażeniem (zgodnie z istniejącą dokumentacją),
  - oświetlenie zewnętrzne budynku, wejść i wyjść (zgodnie z istniejącą dokumentacją),
  - oświetlenie zewnętrzne – podłączenie obwodu latarni przy drodze pożarowej,
  - automatyka i sterowanie kotłowni gazowej z wyposażeniem (adaptacja istniejącej kotłowni),
  - system kontroli wejść do hali sportowej (zgodnie z istniejącą dokumentacją),
- Wszystkie w/w instalacje w chwili odbioru winny być kompletne, sprawne, gotowe do eksploatacji.

d) Zagospodarowanie terenu, w szczególności:

zagospodarowanie terenu wokół budynku w zakresie wykonania nawierzchni z kostki betonowej (rodzaj kostki jak istniejąca) drogi wewnętrznej, miejsc postojowych, chodników, opasek wokół budynku, urządzenia trawników, w tym:

- budowa dokończenie drogi pożarowej w kierunku ul. Ogrodowej (zaznaczone na załączniku nr 1)
- budowa chodników (zaznaczone na załączniku nr 1)
- przepust (arot) pod nowobudowaną drogą pożarową dł. Ok. 8mb – pod przyszłe oświetlenie boiska
- Wykonanie i podłączenie ulicznego wpustu deszczowego do istniejącej kanalizacji deszczowej - długość przyłącza ok 10mb
- budowa oświetlenia ulicznego (7 latarni) wzdłuż ulicy wewnętrznej, pożarowej (zaznaczone na załączniku nr 1) – należy ominąć istniejący plac zabaw - trasę uzgodnić z zamawiającym
- miejsca parkingowe wzdłuż hali sportowej i przy wjeździe od ulicy Ogrodowej – 26 miejsc
- nowa brama wjazdowa, przesuwana od ul. Ogrodowej szerokości 5,0 m (wandaloodporna)
- nowa furtka ogrodzeniowa od ul. Ogrodowej
- zabiegi pielęgnacyjne zieleni, z obsianiem trawą, nasadzeniem zieleni, w razie potrzeby uzupełnienie ziemi w miejscach sąsiadujących w wykonywanych pracami PZT

Zamawiający zwraca uwagę, że należy dołożyć starania, by chronić istniejącą zielenią na terenie. Nie wyraża się zgody na wycinkę drzew i krzewów – w razie kolizji należy je przesadzić – chyba że Wykonawca udowodni, że przesadzanie drzew lub krzewów jest niemożliwe.

Roboty będą wykonywane przy czynnym obiekcie szkolnym, z wyjątkiem przerw wakacyjnych i ferii. Wykonawca ma obowiązek w taki sposób realizować roboty, by nie zakłócić funkcjonowania placówki. Nie będzie utrudniał możliwości wywozu ścieków bytowych. Roboty uciążliwe, głośne itp. należy prowadzić w godzinach popołudniowych lub w okresie wolnym od zajęć, zachowując „ciszę nocną” w godzinach od 22.00 do 6.00 rano.

W ramach niniejszego przedmiotu zamówienia Wykonawca będzie zobowiązany do utrzymania zasilania w media szkoły (prąd, woda, ścieki). Wykonawca ma obowiązek zorganizować i przeprowadzić roboty w sposób bezpieczny, nie stwarzający zagrożenia dla osób przebywających na terenie inwestycji. Wykonawca ma obowiązek w taki sposób realizować roboty by nie blokować funkcjonowania parkingu szkolnego.

Dostęp do budowy Wykonawca zapewni sobie poprzez wjazd od ul. Ogrodowej. Wykonawca winien utrzymywać tereny przyległe w porządku od odpadów budowlanych



a w przypadku ich ewentualnego uszkodzenia usunąć wszelkie szkody do stanu z dnia rozpoczęcia realizacji.

e) Wyposażenie obiektu (stan - gotowy do eksploatacji):

- zaplecze sanitarno - szatniowe sali gimnastycznej (szafki z wieszakiem, półką i siedziskiem, biały montaż, lustra, pojemniki na papier toaletowy, dozowniki na mydło ze stali nierdzewnej w wykonaniu wandaloodpornym),
- pokój nauczyciela (biurko szt. 1; krzesło tapicerowane do biurka szt. 1; szafa na dokumenty szt. 1, metalowa szafa na sprzęt sportowy szt. 2)
- sala sportowa szkolna:
  - bramki do piłki ręcznej aluminiowe z łukami składanymi i siatką stojące o wymiarach 3m x 2m szt. 2;
  - słupki do siatkówki aluminiowe wielofunkcyjne z naciągami wewnętrznymi i płynną regulacją wysokości siatki, tulejami do ich montażu, ramą podłogową, osłoną słupków i siatką;
  - konstrukcja podwieszana do koszykówki z napędem elektrycznym, z regulacją wysokości, tablicą ze szkła akrylowego, obręczą i siatką szt. 2;
  - drabinki gimnastyczne na północnej i zachodniej ścianie – maksymalna ilość wynikająca z szerokości ściany;
  - elektroniczna tablica wyników sportowych 320cm x 125cm;
  - kotara grodząca na dwie mniejsze sale z napędem elektrycznym; system nagłośnieniowy, ławki przestawne wzdłuż dłuższej krawędzi hali (pod oknami);
  - konstrukcja podwieszana do koszykówki z regulacją wysokości, tablicą ze szkła akrylowego, obręczą i siatką szt. 4 – mocowane w poprzek Sali (nad drabinkami gimnastycznymi i na filarkach między okiennymi) tak by po rozłożeniu kotary grodzącej tablice były naprzeciw siebie;
- wyposażenie obiektu w sprzęt i urządzenia ppoż., oznaczenie ewakuacji pożarowej (doposażanie sukcesywne wraz z poszczególnymi etapami budowy),
- wycieraczki zewnętrzne i wewnętrzne systemowe wbudowane w posadzkę.

**UWAGA:**

Wykonawca wykonać sieci strukturalne pod te urządzenia, z założeniem, że w każdej sali będzie dostęp do sieci za pośrednictwem WIFI, w szczególności w pokoju nauczyciela/trenera oraz na sali gimnastycznej pod kątem ewentualnych imprez szkolnych.

**Przedmiary są materiałem pomocniczym do tworzenia oferty. Cena oferty ma charakter ryczałtowy i winna zawierać wszelkie koszty do realizacji w/w zakresu.**

**2. Wymagania Zamawiającego do przedmiotu zamówienia**

**2.1. Wymagania Zamawiającego dotyczące przygotowania terenu**

W zakresie przygotowania terenu należy:

- a) Przygotowanie dojazdu na plac budowy na podstawie uzgodnień, które Wykonawca winien uzyskać we własnym zakresie, w razie potrzeby dostosowanie się do warunków i zaleceń Powiatowego Zarządu Dróg w Legionowie i Urzędu Gminy Wieliszew,
- b) Zagospodarowanie placu budowy w tym: ogrodzenie, przyłączenie mediów na podstawie uzyskanych przez Wykonawcę warunków,
- c) Zaplecze budowy i obsługa komunikacyjna budowy – do uzgodnienia z Zarządcą terenu,
- d) Przeniesienie lub usunięcie kolidujących z budową elementów i oświetlenia i urządzeń małej architektury w uzgodnieniu do przekazania Inwestorowi, pozostałe z wywozem materiałów rozbiórkowych i utylizacją,
- e) Rozbiórka nawierzchni utwardzonych (kolidujących z budową) z wywozem materiałów rozbiórkowych i utylizacją,



- f) Przesadzenia i/lub wycinka drzew i krzewów kolidujących z budową (z zasadą minimalizacji wycinek),
- g) Zdjęcie darni oraz gleby urodzajnej,
- h) Opracowanie organizacji ruchu zastępczego na czas budowy.

## **2.2. Wymagania Zamawiającego dotyczące architektury i konstrukcji**

- a) Kompleks Hala + Szkoła Podstawowa i teren powinny stanowić funkcjonalną całość po rozbudowie.  
Należy połączyć część nowoprojektowaną i istniejącą w sposób estetyczny.
- b) Przejście przez łącznik do zaplecza należy wykonać w jako dwuskrzydłowe, przezierne o odpowiedniej klasie odporności ogniowej i dymowej, bez progu, dostępne dla osób niepełnosprawnych.
- c) Należy stosować rozwiązania i materiały energooszczędne.
- d) Odwodnienie (dach, teren) odprowadzone do zbiornika retencyjno – rozsączającego ze skrzynek retencyjno - rozsączających z drenażem.

## **2.3. Wymagania Zamawiającego dotyczące instalacji sanitarnych – jeżeli projekt nie stanowi inaczej**

- a) Instalacja wody zimnej, ciepłej i cyrkulacji:
  - rury tworzyw sztucznych, do wody ciepłej w wkładką aluminiową,
  - poziomy główne pod stropem- zabudowane, piony w szachtach, podejście pod przybory w ścianie,
- b) Instalacja c.o.:
  - rury z tworzyw sztucznych z wkładką aluminiową i powłoką antydyfuzyjną,
  - sposób prowadzenia rur: poziomy pod stropem - zabudowane, piony prowadzone w szachtach, podejścia do grzejników – dolne, automatyczne odpowietrzniki,
  - grzejniki: płytowe z zaworem termostatycznym i zaworem odcinającym powrót, z osłonami demontowanymi z płyt MDF w sposób zapewniający bezpieczeństwo dzieci oraz dobrą cyrkulację powietrza z dostępem do zaworów grzejnikowych i odpowietrzenia przy grzejnikach,

Na hali sportowej: Systemowe nagrzewnice/wentylacja/ grzejniki dostosowane do kubatury i technologii wykonania hali.
- c) Sieci zewnętrzne:
  - kanalizacja sanitarna do szczelnego zbiornika na ścieki: rury PVC lite,
  - wodociąg: rury z PE, zasilanie dwustronne
- d) Kanalizacja deszczowa: odprowadzenie do zbiornika retencyjno - rozsączającego ze skrzynek retencyjno - rozsączających z drenażem na terenie placówki,
- e) Instalacja ppoż. - hydrantowa zgodna z obowiązującymi przepisami, z rur stalowych ocynkowanych z hydrantami wewnętrznymi z węzami półsztywnymi i gaśnicami.
- f) Wentylacja mechaniczna
  - wentylacja mechaniczna nawiewno – wywiewna z rekuperacją całego obiektu, z możliwością grzania i chłodzenia, wspomagająca system grzewczy hali sportowej

### **UWAGA:**

Wszystkie zastosowane materiały i urządzenia muszą być bezpieczne dla dzieci, posiadać atest higieniczny i być dopuszczone do stosowania w budynkach szkolnych.

## **2.4. Wymagania Zamawiającego dotyczące instalacji elektrycznych i teletechnicznych sanitarnych – jeżeli projekt nie stanowi inaczej**

- a) Sieci telekomunikacyjne łączące nowoprojektowany obiekt z istniejącą infrastrukturą,
- b) Oświetlenie:





- należy strefować oświetleniem, stosownie do funkcji pomieszczeń, również korytarze,
- oprawy oświetleniowe :
  - oprawy sufitowe, źródła światła LED
  - w pomieszczeniach sanitarnych oprawy z indywidualnym czujnikiem ruchu,
- oświetlenie awaryjne i ewakuacyjne:
  - stosować lampy 2 godz., z źródłem światła typu LED
- zoptymalizowane sterowanie oświetleniem ciągów komunikacyjnych (sekwencje załączania i wyłączania), sprowadzone do jednego punktu z kontrolą dostępu,
- oświetlenie zewnętrzne - stosować oprawy mocowane na elewacji, źródła światła LED, sterowanie czujnikiem zmierzchowym.
- c) punkt dystrybucyjny wyposażony w komplet urządzeń dystrybucyjnych (bez urządzeń aktywnych),
- d) należy zmodernizować o nowe punkty szafę monitoringu (z rejestratorem) i główny punkt dystrybucyjny sieci strukturalnej w jednym pomieszczeniu – poza pomieszczeniami ze stałym pobytem pracowników,
- e) projektowane instalacje elektryczne i teletechniczne powinny spełniać wymogi:
  - sieć strukturalna zachowująca kat. 6 + lub wyższą,
  - punkt elektryczno-logiczny: ZPK = 3 x RJ45 + 3 x 230 V,
- f) budowa sieci strukturalnej z wydzieloną instalacją zasilającą sprzęt komputerowy,
- g) stanowisko pokoju nauczyciela winno być wyposażone w sieć strukturalną,
- h) stosować gniazda wtykowe, w uzasadnionych przypadkach stosować gniazda w puszkach podłogowych,
- i) prowadzenie instalacji strukturalnej wewnątrz ścian,
- j) w rozdzielnicach należy przewidzieć miejsce na zabudowę baterii kondensatorów, dławik kompensacyjny
- k) w rozdzielnicach założyć rezerwę ok. 20 % miejsca na ewentualną rozbudowę instalacji,
- l) obiekt wyposażać w instalacje sygnalizacji włamania (alarm),
- m) monitoring wewnętrzny:
  - kamery należy przewidzieć w pomieszczeniach ogólnych: szatnie oraz korytarze,
- n) monitoring zewnętrzny:
  - kamery należy umieścić na elewacji budynku w takich miejscach, aby monitorowały otoczenie (wejścia do budynku) i były umieszczone na wysokości uniemożliwiającej ich dewastację,
- o) minimalne parametry techniczne urządzeń do monitoringu (system cyfrowy):
  - kamery wewnętrzne (kompatybilne z istniejącym systemem):
    - obiektyw zmienno-ogniskowy o rozdzielczości min. 1,3 Mpix,
    - obraz powinien być rejestrowany w rejestratorze sieciowym,
    - wyposażone w oświetlenie podczerwieni,
    - typu dzień/noc,
    - umożliwiającą uzyskanie formatu obrazu 16:9,
  - kamery zewnętrzne (kompatybilne z istniejącym systemem):
    - parametry techniczne jak dla kamer wewnętrznych lecz dostosowane do warunków zewnętrznych,
    - zintegrowane o klasie szczelności min. IP65,
  - zasilanie:
    - kamery zasilane poprzez switch PoE za pomocą skrętki UTP 6kat,
    - switch oraz rejestrator zasilany poprzez UPS,

#### **UWAGA:**

Wszystkie zastosowane materiały i urządzenia muszą być bezpieczne, posiadać atest higieniczny i być dopuszczone do stosowania w budynkach szkolnych.

#### **2.5. Wymagania Zamawiającego dotyczące wykonania, wykończenia i wyposażenia sanitarnych – jeżeli projekt nie stanowi inaczej**



**Należy stosować rozwiązania i materiały energooszczędne oraz poprawiające akustykę wewnątrz.**

a) Budowa Sali gimnastycznej być wykonana w sposób trwały, estetyczny, z takich materiałów i wyrobów oraz w taki sposób, aby nie stanowiła zagrożenia dla bezpieczeństwa, higieny i zdrowia użytkowników i była funkcjonalna oraz ekonomiczna w eksploatacji. Materiały wykończeniowe winny być takie same (okładziny, podłogi, drzwi wewnętrzne, sufity,...) jak w przebudowanej w latach 2022-2024 r szkoły podstawowej.

**UWAGA:**

W przypadku zmian Wymagane jest bezwzględnie uzgodnienie kolorystyki z Zamawiającym.

Wszystkie zastosowane materiały i urządzenia muszą być bezpieczne dla dzieci, posiadać atest higieniczny i być dopuszczone do stosowania w budynkach szkolnych.

■ sala sportowa

- Sportowa nawierzchnia syntetyczna poliuretanowa, pole gry do siatkówki – kolor ceglasty (RAL 3010), obrzeża - wbiegi kolor zielony lub niebieski, kolor linii do siatkówki-żółty, kolor gry do koszykówki – biały lub czarny.

f) Schody zewnętrzne:

- kostka betonowa z posypką granitową w obrzeżach betonowych,
- balustrady: stal nierdzewna.

g) Stolarka okienna z PCV:

- 3-szybowe, rozwierno – uchylne z rozszczelnieniem,
- profile min. 6-komorowe,
- współczynnik przenikania ciepła okna: min.  $U = 0,9 \text{ W/m}^2\text{K}$ .

**OKNA (SZYBY) NA SALI GIMNASTYCZNEJ WINNY BYĆ ZABEZPIECZONE PRZED MOŻLIWOŚCIĄ ZNISZCZENIA PIŁKĄ DO GRY**

**UWAGA:**

Wysokość montażu każdorazowo potwierdzać z Użytkownikiem i Zamawiającym.

- pisuary ceramiczne
- przyciski w toaletach wandaloodporne,
- w sanitariatach dla uczniów należy montować baterie umywalkowe stojące, mieszaczowe
- w natryskach szkolnych odwodnienie liniowe,

r) W sanitariatach uczniów:

■ wydzielając kabiny ustępowe, stosować rozwiązania systemowe z płyt wiórowych obustronnie laminowanych lub płyt MDF, wyposażone w drzwi jednoskrzydłowe, wzmocnione uchwyty,

s) W natryskach uczniów:

■ wydzielając kabiny natryskowe, stosować rozwiązania systemowe z płyt wodoodpornych HPL, wyposażone w drążki i zasłony.

t) Toalety dla osób niepełnosprawnych wyposażone w uchwyty dla osób niepełnosprawnych stałe i uchylne.

u) Toalety i węzły sanitarne winny być wyposażone w: suszarki do rąk, pojemniki na papier toaletowy, dozowniki na mydło, pojemniki na ręczniki papierowe w zestawie z koszem na zużyte ręczniki ze stali nierdzewnej w wykonaniu wandaloodpornym, lustra,

## **2.6. Warunki Zamawiającego dotyczące wykonania robót budowlanych**

1. Najpóźniej na 10 dni przed terminem rozpoczęcia robót, Wykonawca dostarczy do siedziby Zamawiającego niezbędne dokumenty do zgłoszenia rozpoczęcia robót w PINB:

- oświadczenie kierownika budowy o przyjęciu obowiązków,



- kserokopię uprawnień budowlanych kierownika budowy i kierowników robót potwierdzonych za zgodność z oryginałem,
  - kserokopię aktualnego zaświadczenia o przynależności w/w osób do właściwej izby, potwierdzonego za zgodność z oryginałem
2. Przed przystąpieniem do prac budowlanych należy poinformować wszystkich zainteresowanych o przystąpieniu do robót i ewentualnych utrudnieniach.
3. Roboty będą prowadzone zgodnie z opracowaną dokumentacją projektową.
4. Uczestniczenie w wyznaczonych przez Zamawiającego spotkaniach w celu omówienia spraw związanych z realizacją przedmiotu umowy.
5. Wykonawca ma obowiązek zorganizować i przeprowadzić roboty w sposób bezpieczny, nie stwarzający zagrożeń dla osób przebywających na terenie inwestycji. Wykonawca zobowiązany jest zapewnić bezpieczny dostęp do obiektu przez cały okres inwestycji. Szczególnie jest odpowiedzialny za:
- a) sporządzenie i przedłożenie Zamawiającemu, przed rozpoczęciem robót „Planu bezpieczeństwa i ochrony zdrowia” (art. 21 a ust. 3 Prawa budowlanego), tablicy informacyjnej i ogłoszenia zawierającego dane dotyczące bezpieczeństwa i ochrony zdrowia (art. 45 ust. 4 Prawa budowlanego tekst jednolity Dz. U. z 2018r. poz. 1202 z późniejszymi zmianami) - jeden egz. planu „bioz” należy przekazać Zamawiającemu.
  - b) prowadzenie robót rozbiórkowych i budowlanych zgodnie z wymogami rozporządzenia Ministra Infrastruktury w sprawie bezpieczeństwa i higieny pracy podczas wykonywania robót budowlanych (Dz.U. z 2003r. Nr 47 poz. 401)
6. Do zakresu robót i obowiązków Wykonawcy przedmiotu zamówienia w ramach **ceny ryczałtowej** wchodzić będzie również:
- a) zasilanie, organizacja i zagospodarowanie placu budowy wraz z zapleczem budowy w tym wystąpienie o warunki przyłączenia dla placu budowy, warunki obsługi komunikacyjnej placu budowy, ponoszenie kosztów zużycia wody, zrzutu ścieków, kosztów energii i ogrzewania dla potrzeb budowy itp.,
  - b) obsługa geotechniczna i geodezyjna w tym tyczenie, wykonanie inwentaryzacji powykonawczej 3 egz. i przekazanie jej Zamawiającemu.
  - c) natychmiastowe usunięcie w sposób docelowy wszelkich szkód i awarii spowodowanych przez Wykonawcę w trakcie realizacji robót, w tym odtworzenie trawników zniszczonych podczas wykonywania prac,
  - d) w przypadku uszkodzenia istniejących sieci i innych istniejących elementów egzekwowane będzie wyrównanie szkody na podstawie kalkulacji powykonawczej oraz strat wynikających z braku zasilania czy transmisji, sporządzonej przez poszkodowanego Użytkownika bądź Właściciela sieci,
  - e) Wykonawca ponosi pełną odpowiedzialność za wszelkie działania lub zaniechania własne, swoich pracowników oraz podmiotów, którymi się posługuje lub przy pomocy których wykonuje przedmiot umowy,
  - f) demontaż obiektów tymczasowych i uporządkowanie terenu po zakończeniu robót.
  - g) przy realizacji robót przestrzeganie warunków zawartych w uzgodnieniach z jednostkami uzgadniającymi.
  - h) zabezpieczenie i wyгородzenie miejsca prowadzenia robót i terenu przed dostępem osób trzecich i roznoszeniem się kurzu (należy wykonać przed rozpoczęciem robót)
  - i) nadzór nad mieniem i ubezpieczenie budowy, prowadzenie robót w sposób bezpieczny
  - j) utrzymanie porządku w trakcie realizacji robót, systematyczne porządkowanie miejsc wykonywania prac oraz uporządkowanie po zakończeniu robót
  - k) w miejscach zbliżeń i skrzyżowań z istniejącym uzbrojeniem terenu należy stosować rury ochronne oraz zachować normatywne odległości, prace prowadzić bez użycia sprzętu mechanicznego z zachowaniem odpowiedniej ostrożności,
  - l) roboty prowadzone w obrębie kabli elektroenergetycznych prowadzić pod nadzorem właściwego ZE,
  - m) roboty ziemne prowadzone w pobliżu drzew i krzewów należy prowadzić ręcznie bez użycia sprzętu mechanicznego nie uszkadzając systemów korzeniowych,



n) ochrona drzewostanu/zieleni:

- w trakcie budowy i robót ziemnych należy zabezpieczyć wszystkie drzewa i krzewy w pobliżu, których będą prowadzone roboty ziemne; dodatkowo zabezpieczyć system korzeniowy przed wysychaniem, przemarzaniem,
- nie składować materiałów budowlanych i ziemi z wykopów w obrębie koron drzew i krzewów,
- roboty ziemne prowadzone w obrębie bryły korzeniowej drzew i krzewów powinny być wykonywane w sposób najmniej szkodzący roślinom.

o) przed rozpoczęciem robót :

- zabezpieczenie, wyгородzenie terenu przed dostępem osób trzecich,
- nadzór nad mieniem i ubezpieczenie budowy,
- pomiar z natury wszystkich elementów wymagających pomiaru dla potrzeb prawidłowej realizacji inwestycji – w szczególności dla potrzeb zamówienia elementów wymagających wykonania z dostosowaniem do istniejących gabarytów,
- sprawdzenie poprawności przebiegu granic ogrodzeń posesji,
- zapewnić awaryjny dojazd w miarę postępu robót,
- zabezpieczyć wykopy zgodnie z obowiązującymi przepisami.

p) opracowanie i przekazanie Zamawiającemu dokumentacji powykonawczej i odbiorowej całego obiektu w ilości 3 egz.

r) Wykonawca winien utrzymać w czystości koła pojazdów wyjeżdżających z placu budowy na ulicę.

s) czynny udział w odbiorach przez służby zewnętrzne, w szczególności przez Straż Pożarną, Sanepid.

t) przed zgłoszeniem poszczególnych zadań do odbioru, Wykonawca zobowiązany będzie własnym staraniem i na własny koszt: zapewnić wykonanie wszystkich niezbędnych, badań i odbiorów stosownie do zakresu przebudowy i rodzaju pomieszczenia, w tym między innymi:

■ roboty elektryczne:

- pomiar natężenia oświetlenia pomieszczeń,
- pomiar ciągłości połączeń wyrównawczych,
- pomiar skuteczności ochrony przeciwporażeniowej,
- pomiary rezystancji izolacji, uziemień ochronnych i roboczych,

■ roboty instalacji sanitarnych:

- badania bakteriologiczne i fizykochemiczne wody,
- próby ciśnieniowe instalacji, w tym regulacja instalacji c.o. na gorąco,
- próby szczelności kanalizacji sanitarnej,
- pomiary skuteczności wentylacji mechanicznej,
- pomiary wydajności i ciśnienia na instalacji hydrantowej

v) opracowanie i przekazanie Zamawiającemu, w ilości po 3 egz.:

- instrukcji eksploatacji i konserwacji urządzeń,

7. Uzyskanie pozwolenie na użytkowanie - na podstawie udzielonego przez Zamawiającego pełnomocnictwa, zgłoszenie (art.57.1. Prawo Budowlane) zakończenia robót i wnioski o uzyskanie pozwolenia na użytkowanie obiektu, poprzedzone zawiadomieniem (art.56.1. Prawo Budowlane) zgodnie z właściwością wynikającą z przepisów szczególnych, organy:

- Państwowej Inspekcji Sanitarnej,
- Państwowej Straży Pożarnej

o zakończeniu budowy obiektu budowlanego i zamiarze przystąpienia do jego użytkowania,

8. Wykonawca będzie zobowiązany do opracowania stanowiskowej instrukcji obsługi, opracowania instrukcji eksploatacji i konserwacji urządzeń oraz do przeprowadzenia szkolenia pracowników Użytkownika w zakresie ich obsługi.

9. Wykonawca kompletuje i przekazuje właścicielowi lub zarządcy obiektu za pośrednictwem Inwestora dokumentację budowy i dokumentację powykonawczą, jak i podlegające przekazaniu również inne dokumenty i decyzje dotyczące obiektu, a także, w razie potrzeby, instrukcje obsługi i eksploatacji: obiektu, instalacji i urządzeń związanych z tym obiektem .



10. Wykonawca ma obowiązek unieszkodliwienia powstałych odpadów, jako wytwórca tych odpadów. Wykonawca ma obowiązek uwzględniać koszt składowania, wywozu i utylizacji odpadów w cenie ryczałtowej.

11. Wykonawca robót jest odpowiedzialny za jakość wykonywanych robót oraz zgodność wykonania z dokumentacją projektową, zaleceniami nadzoru inwestorskiego i autorskiego, obowiązującymi normami, warunkami technicznymi wykonania robót budowlano-montażowych oraz wiedzą techniczną.

12. Do wbudowania mogą być użyte materiały i urządzenia odpowiadające wymogom dokumentacji projektowej, ponadto:

- oznakowane CE, co oznacza, że dokonano oceny ich zgodności z normą zharmonizowaną albo europejską aprobatą techniczną bądź krajową specyfikacją techniczną państwa członkowskiego Unii Europejskiej lub Europejskiego Obszaru Gospodarczego, uznaną przez Komisję Europejską za zgodną z wymaganiami podstawowymi, albo

- umieszczone w określonym przez Komisję Europejską wykazie wyrobów mających niewielkie znaczenie dla zdrowia i bezpieczeństwa, dla których producent wydał deklarację zgodności z uznanymi regułami sztuki budowlanej, albo

- oznakowane z zastrzeżeniem art. 5 ust. 1 ustawy z dnia 16 kwietnia 2004r. o wyrobach budowlanych, znakiem budowlanym, którego wzór określa załącznik nr 1 do niniejszej ustawy,

- jeżeli został legalnie wprowadzony do obrotu w innym państwie członkowskim Unii Europejskiej lub w państwie członkowskim Europejskiego Porozumienia o Wolnym Handlu (EFTA) – stronie umowy o Europejskim Obszarze Gospodarczym oraz w Turcji, a jego właściwości użytkowe umożliwiają spełnienie podstawowych wymagań przez obiekty budowlane zaprojektowane i budowane w sposób określony w przepisach techniczno-budowlanych, oraz zgodnie z zasadami wiedzy technicznej.(zgodnie z ustawą o wyrobach budowlanych z 16 kwietnia 2004r. o wyrobach budowlanych)

13. Przed dokonaniem zamówienia materiałów wykończeniowych, drzwi i okien oraz malowaniem ścian i elewacji, Wykonawca ma obowiązek dokonać pomiarów otworów okiennych, drzwiowych i innych elementów do wbudowania i przedstawić Zamawiającemu propozycje (próbki) materiałów, kolorów itp. celem akceptacji

14. Inwestycja nie jest zwolniona z opłat za zajęcia pasa drogowego. Koszt opłaty obciąża Wykonawcę.

15. Za zajęcie pasa drogowego bez zezwolenia zarządcy drogi (w obszarze i terminie postanowienia umowne) zarządca drogi wymierzy w drodze decyzji administracyjnej karę pieniężną (art. 40 ustawy z dnia 21.03.1985r. o drogach publicznych)

16. Zamawiający zapewni pełnienie nadzoru inwestorskiego.

**17. Nie dopuszcza się możliwości złożenia oferty przewidującej odmienny sposób wykonania przedmiotu zamówienia niż określony w dokumentacji przetargowej.**

18. Wykonawca ma obowiązek uzyskania z upoważnienia Zamawiającego, pozwolenia na użytkowanie obiektu.

19. Zamówienie obejmuje także wykonanie następujących robót :

- 1) Prace geodezyjne,
- 2) Odtworzenie chodników,
- 3) Zabezpieczenie łączonych powierzchni poprzez ściany tymczasowe lub trwałe kurtyny foliowe w miejscach łączenia powierzchni
- 4) Dokumentację powykonawczą w 3 egzemplarzach w wersji papierowej i na nośnikach CD,
- 5) Instrukcję użytkowania modernizowanej powierzchni - 3 egz +3 CD.
- 6) Inwentaryzację geodezyjną w 3 egzemplarzach papierowych i 2 egz CD.
- 7) Charakterystykę energetyczną budynku
- 8) Instrukcję bezpieczeństwa pożarowego wraz ze scenariuszem pożarowym całego obiektu, wraz ze schematami ewakuacyjnymi, oznaczeniem dróg ewakuacji, wyposażeniem w sprzęt i urządzenia ppoż.

## **2.7. Wymagania Zamawiającego w zakresie odbiorów:**





#### Odbiór robót budowlanych:

■ częściowy:

- odbiór robót zanikających i ulegających zakryciu, z niezbędną dokumentacją laboratoryjną i pomiarową
- po zakończeniu elementów stanowiących przedmiot zamówienia, na podstawie protokołów odbioru robót,

■ końcowy:

- Wykonawca jest obowiązany zgłosić na piśmie Zamawiającemu fakt wykonania przedmiotu umowy i gotowości do odbioru. Wraz ze zgłoszeniem Wykonawca zobowiązany jest przedłożyć Zamawiającemu wszystkie dokumenty potrzebne do odbioru końcowego umożliwiające ocenę prawidłowego wykonania przedmiotu umowy, w szczególności: dziennik budowy, protokoły badań, sprawdzeń i odbiorów, pozytywne odbiory końcowe przez służby zewnętrzne, umożliwiające ocenę prawidłowego wykonania przedmiotu umowy. Skutki zaniechania tego obowiązku lub opóźnień w zgłoszeniu będą obciążać Wykonawcę,
- Zamawiający wyznaczy termin odbioru i powoła komisję odbiorową w ciągu 10 dni od daty zgłoszenia gotowości do odbioru. Z czynności odbioru spisany będzie protokół odbioru końcowego zawierający wszelkie dokonane w trakcie odbioru ustalenia, jak też terminy wyznaczone na usunięcie ewentualnych wad stwierdzonych przy odbiorze, podpisany przez uczestników odbioru,
- w wypadku stwierdzenia w toku odbioru wad przedmiotu Umowy nadających się do usunięcia, Wykonawca zobowiązany jest do ich usunięcia w terminie wyznaczonym przez Zamawiającego oraz do zawiadomienia o powyższym Zamawiającego,
- Zamawiający odmówi odbioru, jeżeli przedmiot Umowy nie został w całości wykonany lub ma wady uniemożliwiające jego użytkowanie zgodnie z Umową,
- w razie odebrania przedmiotu Umowy z zastrzeżeniem co do stwierdzonych przy odbiorze wad lub stwierdzenia tych wad w okresie rękojmi Zamawiający może:
  - a) żądać usunięcia tych wad – jeżeli wady nadają się do usunięcia – wyznaczając pisemnie Wykonawcy odpowiedni termin,
  - b) obniżyć wynagrodzenie, jeżeli wady usunąć się nie dadzą lub z okoliczności wynika, że Wykonawca nie zdoła ich usunąć w czasie odpowiednim lub gdy Wykonawca nie usunął wad w wyznaczonym przez Zamawiającego terminie – a wady są istotne,
  - c) odstąpić od Umowy, jeżeli wady usunąć się nie dadzą lub z okoliczności wynika, że Wykonawca nie zdoła ich usunąć w czasie odpowiednim lub gdy Wykonawca nie usunął wad w wyznaczonym przez Zamawiającego terminie – a wady są istotne,
- w przypadku gdy Wykonawca odmówi usunięcia wad lub nie usunie ich w terminie wyznaczonym przez Zamawiającego lub z okoliczności wynika, iż nie zdoła ich usunąć w tym terminie, Zamawiający ma prawo zlecić usunięcie tych wad osobie trzeciej na koszt i ryzyko Wykonawcy oraz potrącić koszty zastępczego usunięcia wad z wynagrodzenia Wykonawcy lub zabezpieczenia należytego wykonania Umowy, na co Wykonawca wyraża zgodę.

#### Badania odbiorowe:

- odbiór robót zanikających i ulegających zakryciu,
- odbiór częściowy,
- odbiór końcowy,
- odbiór po okresie rękojmi,
- odbiór ostateczny tj. po okresie gwarancyjnym

#### **CZĘŚĆ INFORMACYJNA**

##### **Oświadczenie zamawiającego stwierdzające jego prawo do dysponowania nieruchomością na cele budowlane:**

Zamawiający oświadcza, że posiada prawo do dysponowania nieruchomością na cele budowlane na działkach Nr ewid.: 189/1, obręb 0012 Olszewnica Stara.





**Inne posiadane informacje i dokumenty niezbędne do zaprojektowania robót budowlanych:**

- Mapa z zaznaczonym zakresem realizacji – Załącznik nr 1
- Istniejący projekt pn. „Rozbudowa, nadbudowa i przebudowa Szkoły podstawowej im. Bronisława Sokoła w Olszewnicy Starej przy ul. Warszawskiej 40 wraz ze zmianą zagospodarowania terenu” przez SAWA-TECH PROJEKTOWANIE I WYKONAWSTWO SP. Z O.O.