

**Skarb Państwa Państwowe Gospodarstwo Leśne Lasy Państwowe
Nadleśnictwo Wolsztyn**

Specyfikacja Warunków Zamówienia



Nr postępowania: SA.270.14.2024.PP

Tryb postępowania: tryb podstawowy bez negocjacji

Podstawa prawna – art. 275 pkt 1) w zw. z art. 266 - 274 oraz art. 276 oraz art. 277 ust. 1 oraz art. 280 - 281 oraz art. 283 - 286 ustawy z dnia 11 września 2019 r. Prawo zamówień publicznych (tekst jedn. Dz. U. z 2024 r. poz. 1320).

PRZEDMIOT ZAMÓWIENIA:

**„Bieżące utrzymanie przejezdności dojazdów pożarowych i dróg leśnych w
Nadleśnictwie Wolsztyn”**

Zamówienie realizowane ze środków własnych

Opracowała:

Patrycja Poddenek-Gieraga

Zatwierdził:

SPECYFIKACJA WARUNKÓW ZAMÓWIENIA

1. NAZWA ORAZ ADRES ZAMAWIAJĄCEGO, NUMER TELEFONU, ADRES POCZTY ELEKTRONICZNEJ, STRONA INTERNETOWA PROWADZONEGO POSTĘPOWANIA ORAZ ADRES STRONY INTERNETOWEJ, NA KTÓREJ UDOSTĘPNIANE BĘDĄ ZMIANY I WYJAŚNIENIA TREŚCI SPECYFIKACJI WARUNKÓW ZAMÓWIENIA ORAZ INNE DOKUMENTY ZAMÓWIENIA BEZPOŚREDNIO ZWIĄZANE Z POSTĘPOWANIEM O UDZIELENIE ZAMÓWIENIA

Skarb Państwa - Państwowe Gospodarstwo Leśne Lasy Państwowe Nadleśnictwo Wolsztyn ul. Bohaterów Bielnika 29, 64-200 Wolsztyn, reprezentowane przez Nadleśniczego Nadleśnictwa Wolsztyn – Pana Krzysztofa Kotlarskiego

zaprasza do udziału w postępowaniu o udzielenie zamówienia publicznego prowadzonym w trybie podstawowym bez negocjacji zgodnie z wymaganiami określonymi w SWZ.

Zamawiający oczekuje, że Wykonawcy zapoznają się dokładnie z treścią niniejszej SWZ. Wykonawca ponosi ryzyko niedostarczenia wszystkich wymaganych informacji i dokumentów oraz przedłożenia oferty nieodpowiadającej wymaganiom określonym przez Zamawiającego.

telefon: 68 384 21 46

e-mail: wolsztyn@zielonagora.lasy.gov.pl

Strona internetowa prowadzonego postępowania (link prowadzący bezpośrednio do widoku postępowania na Platformie e-Zamówienia): <https://ezamowienia.gov.pl/mp-client/search/list/ocds-148610-f940107b-ccc5-4a96-a818-b82a4c755108>

Adres strony internetowej, na której udostępniane będą zmiany i wyjaśnienia treści niniejszej specyfikacji warunków zamówienia („SWZ”) oraz inne dokumenty zamówienia bezpośrednio związane z postępowaniem o udzielenie zamówienia: (link prowadzący bezpośrednio do widoku postępowania na Platformie e-Zamówienia): <https://ezamowienia.gov.pl/mp-client/search/list/ocds-148610-f940107b-ccc5-4a96-a818-b82a4c755108>

Postępowanie można wyszukać również ze strony głównej Platformy e-Zamówienia (przycisk „Przeglądaj postępowanie/konkursy”).

2. TRYB UDZIELANIA ZAMÓWIENIA

- 2.1. Postępowanie prowadzone jest w trybie podstawowym bez negocjacji (wariant I), o którym mowa w art. 275 pkt 1) ustawy z dnia 11 września 2019 r. Prawo zamówień publicznych (tekst jedn.: Dz. U. z 2024 r. poz. 1320 - „PZP”).
- 2.2. Postępowanie prowadzone jest na podstawie przepisów PZP oraz aktów wykonawczych do PZP zgodnie z zasadami przewidzianymi dla zamówienia klasycznego o wartości mniejszej niż progi unijne.
- 2.3. Zamawiający zgodnie z art. 275 pkt 1) PZP wybiera najkorzystniejszą ofertę bez przeprowadzenia negocjacji.

- 2.4. Zamawiający nie przewiduje wyboru najkorzystniejszej oferty z zastosowaniem aukcji elektronicznej.
- 2.5. Zamawiający nie dopuszcza składania ofert wariantowych oraz nie przewiduje zawarcia umowy ramowej.
- 2.6. Zamawiający nie określa wymagań w zakresie zatrudnienia osób, o których mowa w art. 96 ust. 2 pkt 2) PZP.
- 2.7. Zamawiający nie zastrzega możliwości ubiegania się o udzielenie zamówienia wyłącznie przez Wykonawców, o których mowa w art. 94 PZP.
- 2.8. W związku z pkt. 3.14 i nast. SWZ Zamawiający nie wymaga od wykonawców przedłożenia przedmiotowych środków dowodowych, z zastrzeżeniem art. 101 ust. 5 i 6 PZP. Ewentualne przedmiotowe środki dowodowe składane w związku z art. 101 ust. 5 lub 6 PZP Wykonawca składa wraz z ofertą.

Jeżeli Wykonawca nie złoży wraz z ofertą przedmiotowych środków dowodowych o których mowa w art. 101 ust. 1 pkt. 1 PZP lub złożone przedmiotowe środki dowodowe będą niekompletne, Zamawiający wezwie do ich złożenia lub uzupełnienia, z zastrzeżeniem art. 107 ust. 3 PZP.

Dokumenty, o których mowa wyżej powinny zostać sporządzone w sposób określony w rozporządzeniu Prezesa Rady Ministrów z dnia 30 grudnia 2020 r. w sprawie sposobu sporządzania i przekazywania informacji oraz wymagań technicznych dla dokumentów elektronicznych oraz środków komunikacji elektronicznej w postępowaniu o udzielenie zamówienia publicznego lub konkursie.

- 2.9. Zamawiający nie dopuszcza składania ofert wariantowych.
- 2.10. Zamawiający nie dopuszcza składania ofert częściowych.
- 2.11. Zamawiający nie przewiduje złożenia oferty w postaci katalogów elektronicznych lub dołączenia katalogów elektronicznych do oferty.
- 2.12. Zamawiający nie przewiduje zawarcia umowy ramowej.
- 2.13. Zamawiający nie przewiduje rozliczeń w walutach obcych. Rozliczenia między Zamawiającym, a Wykonawcą prowadzone będą w polskich złotych (PLN).
- 2.14. Zamawiający przewiduje zamówienia, o których mowa w art. 214 ust. 1 pkt 7 i 8 ustawy Pzp.
- 2.15. Zamawiający nie określa dodatkowych wymagań związanych z zatrudnianiem osób, o których mowa w art. 96 ust. 2 pkt 2 ustawy Pzp.

3. OPIS PRZEDMIOTU ZAMÓWIENIA

- 3.1. Przedmiot zamówienia obejmuje bieżące utrzymanie przejezdności istniejących dróg leśnych i dojazdów pożarowych na terenie nadleśnictwa Wolsztyn poprzez poprawę stanu istniejących nawierzchni, poboczy oraz sposobu odwodnienia drogi. Wszystkie prace obejmują zabiegi konserwacyjne mające na celu przedłużenie okresu eksploatacji dróg w następujących leśnictwach:

1. Leśnictwo Dąbrowa

-droga nr 239 (droga główna) -dojazd pożarowy nr 11

-droga nr 236 (droga główna) -dojazd pożarowy nr 11

2. Leśnictwo Kębłowo

-droga nr 403 (droga boczna) od drogi nr 322- dojazd pożarowy nr 14

-droga nr 322 (droga główna) - dojazd pożarowy nr 14

- droga nr 321 (droga główna) - dojazd pożarowy nr 15
- droga nr 340 (droga główna) - dojazd pożarowy nr 15
- droga nr 306 (droga boczna)
- droga nr 293 (droga boczna)

3.Leśnictwo Zacisze

- droga nr 363 (droga główna) - dojazd pożarowy nr 15
- dojazd pożarowy nr 15
- droga nr 368 (droga główna) - dojazd pożarowy nr 15
- droga nr 382 (droga główna) - dojazd pożarowy nr 17
- droga nr 352 (droga główna) - dojazd pożarowy nr 15

4.Leśnictwo Jaromierz

- droga nr 389 (droga główna) -dojazd pożarowy nr 19
- droga nr 402 (droga główna) -dojazd pożarowy nr 19

5.Leśnictwo Belęcin

- droga nr 159 (droga główna) -dojazd pożarowy nr 1
- droga nr 133 (droga główna) - dojazd pożarowy nr 1

6.Leśnictwo Chobienic

- droga nr 334 (droga główna)
- droga nr 303 (droga główna)
- droga nr 341 (droga główna)
- droga nr 319 (droga boczna)
- droga nr 300 (droga główna)

7.Leśnictwo Huta

- droga nr 35 (droga główna) - dojazd pożarowy nr 25
- droga nr 34 (droga główna) -dojazd pożarowy nr 25
- droga nr 28 (droga główna) - dojazd pożarowy nr 23
- droga nr 42 (droga główna) - dojazd pożarowy nr 23

8.Leśnictwo Stefanowo

- droga nr 116 (droga główna) - dojazd nr 30

9.Leśnictwo Nowe Tłoki (Szkółka leśna Gościeszyn) - droga nr 180 (droga boczna)

3.2.Zamówienie objęte niniejszym postępowaniem będzie realizowane na drogach leśnych (w tym dojazdach pożarowych) wskazanych w załączniku nr 8 do SWZ.

3.3.Szczegółowy opis przedmiotu zamówienia został opisany w załącznikach nr 8 – Opis Przedmiotu Zamówienia (OPZ), na który składają się :

- a) Projekt techniczny
- b) Przedmiar robót,
- c) Szczegółowa Specyfikacja Techniczna.

3.4. Nazwy i kody dotyczące opisu przedmiotu zamówienia określone we Wspólnym Słowniku Zamówień (CPV) :

- 45000000-7 Roboty budowlane
- 45233141-9 – Roboty w zakresie konserwacji dróg

3.5.Miejszem realizacji przedmiotu zamówienia jest teren Nadleśnictwa Wolsztyn.

3.6. Zamawiający nie dokonał podziału zamówienia na części, ponieważ ze względów technicznych, organizacyjnych i czasowych zamówienie stanowi jedną funkcjonalną całość. Zamówienie nie zostało podzielone na części z następujących względów. Rozdzielenie tego typu zadań groziłoby niedającym się wyeliminować problemem organizacyjnym związanym z odpowiedzialnością za poszczególne elementy robót realizowanych przez różnych wykonawców. Przy tego typu robotach budowlanych nie ma możliwości jednoznacznego określenia zasad odpowiedzialności za jeden obiekt.

Reasumując, Zamawiający nie dokonał podziału zamówienia na części ze względu na to, że podział taki groziłby nadmiernymi trudnościami technicznymi oraz nadmiernymi kosztami wykonania zamówienia. Potrzeba skoordynowania działań różnych wykonawców realizujących poszczególne części zamówienia mogłaby poważnie zagrozić właściwemu wykonaniu zamówienia. Niedokonanie podziału zamówienia podyktowane było zatem względami technicznymi, organizacyjnymi oraz charakterem przedmiotu zamówienia. Zastosowany ewentualnie podział zamówienia na części nie zwiększyłby konkurencyjności w sektorze małych i średnich przedsiębiorstw - zakres zamówienia jest zakresem typowym, umożliwiającym złożenie oferty wykonawcom z grupy małych i średnich przedsiębiorstw. Zgodnie z treścią motywu 78 Dyrektywy 2014/24/UE, Instytucja zamawiająca powinna mieć obowiązek rozważenia celowości podziału zamówień na części, jednocześnie zachowując swobodę autonomicznego podejmowania decyzji na każdej podstawie, jaką uzna za stosowną, nie podlegając nadzorowi administracyjnemu ani sądowi.

- 3.7.** Realizacja robót budowlanych musi zawsze odpowiadać obowiązującym zasadom techniczno-budowlanym i prawnym, dotyczącym danego obiektu i technologii wykonania robót. Przy realizacji zamówienia należy zwrócić szczególną uwagę na obowiązujące w trakcie realizacji przepisy dotyczące ochrony przeciwpożarowej, bezpieczeństwa i higieny pracy, ochrony środowiska, ochrony sanitarnej.
- 3.8.** Przy wykonywaniu robót mogą być stosowane wyłącznie materiały, wyroby, urządzenia dopuszczone do obrotu i odpowiadające wymaganiom określonym w art. 10 ustawy z dnia 7 lipca 1994 r. Prawo budowlane (tekst jedn.: Dz. U. z 2024 r., poz. 725, ze zm., dalej: „ustawa Prawo budowlane”) i przepisach o wyrobach budowlanych, a także powinny być zgodne z wymaganiami określonymi w OPZ załączonym do SWZ.
- 3.9.** Zamawiający nie zastrzega obowiązku osobistego wykonania przez Wykonawcę kluczowych zadań dotyczących przedmiotu zamówienia. Wykonawca może powierzyć realizację elementów (części) przedmiotu zamówienia podwykonawcom. W przypadku zamiaru wykonywania przedmiotu zamówienia z udziałem podwykonawców Wykonawca zobowiązany jest do wskazania w swojej ofercie części zamówienia (zakresów rzeczowych), których wykonanie zamierza powierzyć podwykonawcom, oraz podania nazw ewentualnych podwykonawców, jeżeli są już znani. Wskazanie takie należy umieścić na Ofercie. W przypadku braku wskazania w Ofercie podwykonawstwa Wykonawca będzie mógł wprowadzić podwykonawcę wyłącznie na warunkach określonych w umowie.
- 3.10.** Zamawiający wymaga zatrudnienia przez Wykonawcę lub podwykonawcę na podstawie stosunku pracy osób wykonujących czynności wchodzące w skład przedmiotu zamówienia polegające na wykonaniu wszelkich prac:
 - konserwacja powierzchni drogi (w tym profilowanie wraz z miejscowym uzupełnieniem ubytków kruszywem),
 - obsługa maszyn budowlanych,ponieważ wykonywanie tych czynności polega na wykonywaniu pracy w sposób określony w art. 22 § 1 ustawy z dnia 26 czerwca 1974 r. - Kodeks pracy (tekst jedn.: Dz. U. z 2023 r. poz. 1465). Obowiązki i uprawnienia Zamawiającego i Wykonawcy związane z ww. wymogiem zostały określone we Wzorze Umowy, który stanowi załącznik nr 9 do SWZ.
- 3.11.** Zamawiający przewiduje możliwość udzielenia zamówień, o których mowa w art. 214 ust. 1 pkt 7) PZP, w okresie 3 lat od dnia udzielenia zamówienia podstawowego.
- 3.12.** Zamówienia, o których mowa w pkt 3.11 będą polegały na powtórzeniu robót zgodnych z robotami stanowiącymi przedmiot niniejszego zamówienia oraz podobnych do nich w aspekcie technologicznym ich wykonawstwa. Zakresem rzeczowym robót stanowiących przedmiot zamówień, o których mowa w pkt 3.11. objęte będą prace obejmujące bieżące utrzymanie przejezdności istniejących dróg leśnych i

dojazdów pożarowych na terenie nadleśnictwa Wolsztyn poprzez poprawę stanu istniejących nawierzchni, poboczy oraz sposobu odwodnienia drogi. Wszystkie prace obejmują zabiegi konserwacyjne mające na celu przedłużenie okresu eksploatacji dróg na terenie Nadleśnictwa Wolsztyn bądź które w związku z zagwarantowaniem prawidłowej gospodarki leśnej stały się konieczne do wykonania w następstwie lub w związku ze zdarzeniami przyrodniczymi, klimatycznymi lub atmosferycznymi. Zakres rzeczowy usług stanowiących przedmiot zamówień, o których mowa w zdaniu poprzednim nie przekroczy 50% wartości niniejszego zamówienia

- 3.13.** We wszystkich miejscach SWZ i załącznikach do SWZ, w których użyto przykładowego znaku towarowego, patentu, pochodzenia, źródła lub szczególnego procesu lub jeżeli Zamawiający opisał przedmiot zamówienia przez odniesienie do norm, europejskich ocen technicznych, aprobat, specyfikacji technicznych i systemów referencji technicznych, o których mowa w art. 101 ust. 1 pkt 2 oraz ust. 3 PZP, a w każdym przypadku, działając zgodnie z art. 99 ust. 6 i art. 101 ust. 4 PZP, Zamawiający dopuszcza rozwiązania równoważne w stosunku do określonych w SWZ i załącznikach do SWZ, oznaczając takie wskazania lub odniesienia odpowiednio wyrazami „lub równoważny” lub „lub równoważne” (m.in. zastosowanie urządzeń), pod warunkiem zapewnienia parametrów nie gorszych niż określone w opisie przedmiotu zamówienia. Rozwiązanie równoważne jest także dopuszczalne w sytuacji, gdyby wyraz „równoważny” lub „równoważne” nie znalazło się w opisie przedmiotu zamówienia.
- 3.14.** Równoważność polega na możliwości zaoferowania przedmiotu zamówienia o nie gorszych parametrach technicznych, konfiguracjach, wymaganiach normatywnych itp. W szczegółowym opisie przedmiotu zamówienia mogą być podane niektóre charakterystyczne dla producenta wymiary. Nazwy własne producentów materiałów i urządzeń podane w szczegółowym opisie należy rozumieć jako preferowanego typu w zakresie określenia minimalnych wymagań jakościowych. Nie są one wiążące i można dostarczyć elementy równoważne, które posiadają co najmniej takie same lub lepsze normy, parametry techniczne; jakościowe, funkcjonalne, będą tożsame tematycznie i o takim samym przeznaczeniu oraz nie obniżą określonych w opisie przedmiotu zamówienia standardów.
- 3.15.** Wszelkie „produkty” pochodzące od konkretnych producentów określają minimalne parametry jakościowe i cechy użytkowe, jakim muszą odpowiadać towary, by spełnić wymagania stawiane przez zamawiającego i stanowią wyłącznie wzorzec jakościowy przedmiotu zamówienia. Poprzez zapis minimalnych wymagań parametrów jakościowych zamawiający rozumie wymagania towarów zawarte w ogólnie dostępnych źródłach, katalogach, stronach internetowych producentów. Operowanie przykładowymi nazwami producenta ma jedynie na celu doprecyzowanie poziomu oczekiwań zamawiającego w stosunku do określonego rozwiązania. Tak, więc posługiwanie się nazwami producentów/produktów ma wyłącznie charakter przykładowy. Zamawiający przy opisie przedmiotu zamówienia wskazując oznaczenie konkretnego producenta (dostawcy) lub konkretny produkt, dopuszcza jednocześnie produkty równoważne o parametrach jakościowych i cechach użytkowych, co najmniej na poziomie parametrów wskazanego produktu, uznając tym samym każdy produkt o wskazanych parametrach lub lepszych. W takiej sytuacji Zamawiający wymaga złożenia wraz z ofertą stosownych dokumentów, uwiarygodniających te materiały lub urządzenia. Będą one podlegały ocenie w trakcie badania oferty.
- 3.16.** Zamawiający zobowiązuje Wykonawców do wykazania rozwiązań równoważnych do zastosowania w stosunku do dokumentacji postępowania. W myśl art. 101 ust. 5 PZP Wykonawca, który powołuje się na rozwiązania równoważne (w sytuacji, gdy opis przedmiotu zamówienia odnosi się do norm, ocen technicznych, specyfikacji technicznych i systemów referencji technicznych, o których mowa w art. 101 ust. 1 pkt 2 i ust. 3 PZP), jest obowiązany udowodnić w ofercie, że oferowane przez niego roboty budowlane, dostawy i

usługi spełniają wymagania określone w SWZ. Brak wskazania tych elementów będzie traktowane, jako wybór elementów opisanych w SWZ.

- 3.17.** Zamawiający zobowiązuje Wykonawców do wykazania rozwiązań równoważnych do zastosowania w stosunku do dokumentacji postępowania. W myśl art. 101 ust. 6 PZP, Wykonawca, który powołuje się na rozwiązania równoważne (w sytuacji, gdy opis przedmiotu zamówienia odnosi się do wymagań dotyczących wydajności lub funkcjonalności, o których mowa w art. 101 ust. 1 pkt 1 PZP) jest obowiązany udowodnić w ofercie, że obiekt budowlany, dostawa lub usługa, spełniają wymagania dotyczące wydajności lub funkcjonalności, określonej przez Zamawiającego.

4. OPCJA

Zamawiający nie przewiduje uprawnienia do zlecenia Wykonawcy dodatkowego zakresu rzeczowego („Opcja”).

5. TERMIN REALIZACJI ZAMÓWIENIA

- 5.1.** Termin realizacji przedmiotu zamówienia: 50 dni od zawarcia umowy.
- 5.2.** Za termin realizacji przedmiotu uważa się termin zgłoszenia gotowości do odbioru końcowego robót, o ile nie będą mieć wad istotnych.

6. PODSTAWY WYKLUCZENIA, O KTÓRYCH MOWA W ART. 108 PZP ORAZ PODSTAWY WYKLUCZENIA, O KTÓRYCH MOWA W ART. 109 PZP

- 6.1.** W postępowaniu mogą brać udział Wykonawcy, którzy nie podlegają wykluczeniu z postępowania o udzielenie zamówienia w okolicznościach, o których mowa w art. 108 ust. 1 pkt 1-6 PZP. Na podstawie:
- 1) art. 108 ust. 1 pkt 1) PZP Zamawiający wykluczy Wykonawcę będącego osobą fizyczną, którego prawomocnie skazano za przestępstwo:
 - a) udziału w zorganizowanej grupie przestępczej albo związku mającym na celu popełnienie przestępstwa lub przestępstwa skarbowego, o którym mowa w art. 258 ustawy z dnia 6 czerwca 1997 r. Kodeks karny (tekst jedn. Dz. U. z 2024 r. poz. 17, ze zm. - „KK”),
 - b) handlu ludźmi, o którym mowa w art. 189a KK,
 - c) o którym mowa w art. 228-230a, art. 250a KK lub w art. 46 lub art. 48 ustawy z dnia 25 czerwca 2010 r. o sporcie (tekst jedn. Dz. U. z 2023 r. poz. 2048, ze zm.),
 - d) finansowania przestępstwa o charakterze terrorystycznym, o którym mowa w art. 165a KK, lub przestępstwo udaremniania lub utrudniania

- stwierdzenia przestępnego pochodzenia pieniędzy lub ukrywania ich pochodzenia, o którym mowa w art. 299 KK,
- e) o charakterze terrorystycznym, o którym mowa w art. 115 § 20 KK, lub mające na celu popełnienie tego przestępstwa,
 - f) powierzenia wykonywania pracy małoletniemu cudzoziemcowi, o którym mowa w art. 9 ust. 2 ustawy z dnia 15 czerwca 2012 r. o skutkach powierzania wykonywania pracy cudzoziemcom przebywającym wbrew przepisom na terytorium Rzeczypospolitej Polskiej (Dz. U. 2021 r., poz. 1745),
 - g) przeciwko obrotowi gospodarczemu, o których mowa w art. 296-307 KK, przestępstwo oszustwa, o którym mowa w art. 286 KK, przestępstwo przeciwko wiarygodności dokumentów, o których mowa w art. 270-277d KK, lub przestępstwo skarbowe,
 - h) o którym mowa w art. 9 ust. 1 i 3 lub art. 10 ustawy z dnia 15 czerwca 2012 r. o skutkach powierzania wykonywania pracy cudzoziemcom przebywającym wbrew przepisom na terytorium Rzeczypospolitej Polskiej,
- lub za odpowiedni czyn zabroniony określony w przepisach prawa obcego;
- 2) art. 108 ust. 1 pkt 2) PZP Zamawiający wykluczy Wykonawcę, jeżeli urzędującego członka jego organu zarządzającego lub nadzorczego, wspólnika spółki w spółce jawnej lub partnerskiej albo komplementariusza w spółce komandytowej lub komandytowo-akcyjnej lub prokurenta prawomocnie skazano za przestępstwo, o którym mowa w art. 108 ust. 1 pkt 1) PZP;
 - 3) art. 108 ust. 1 pkt 3) PZP Zamawiający wykluczy Wykonawcę, wobec którego wydano prawomocny wyrok sądu lub ostateczną decyzję administracyjną o zaleganiu z uiszczeniem podatków, opłat lub składek na ubezpieczenie społeczne lub zdrowotne, chyba że Wykonawca odpowiednio przed upływem terminu do składania wniosków o dopuszczenie do udziału w postępowaniu albo przed upływem terminu składania ofert dokonał płatności należnych podatków, opłat lub składek na ubezpieczenie społeczne lub zdrowotne wraz z odsetkami lub zrybnami lub zawarł wiążące porozumienie w sprawie spłaty tych należności;
 - 4) art. 108 ust. 1 pkt 4) PZP Zamawiający wykluczy Wykonawcę, wobec którego prawomocnie orzeczono zakaz ubiegania się o zamówienia publiczne;
 - 5) art. 108 ust. 1 pkt 5) PZP Zamawiający wykluczy Wykonawcę, jeżeli Zamawiający może stwierdzić, na podstawie wiarygodnych przesłanek, że Wykonawca zawarł z innymi wykonawcami porozumienie mające na celu zakłócenie konkurencji, w szczególności jeżeli należąc do tej samej grupy kapitałowej w rozumieniu ustawy z dnia 16 lutego 2007 r. o ochronie konkurencji i konsumentów (tekst jedn. Dz. U. z 2024 r. poz. 594), złożyli odrębne oferty, oferty częściowe lub wnioski o dopuszczenie do udziału w postępowaniu, chyba że wykażą, że przygotowali te oferty lub wnioski niezależnie od siebie;
 - 6) art. 108 ust. 1 pkt 6) PZP Zamawiający wykluczy Wykonawcę, jeżeli, w przypadkach, o których mowa w art. 85 ust. 1 PZP, doszło do zakłócenia konkurencji wynikającego z wcześniejszego zaangażowania tego wykonawcy lub podmiotu, który należy z Wykonawcą do tej samej grupy kapitałowej w rozumieniu ustawy z dnia 16 lutego 2007 r. o ochronie konkurencji i konsumentów (tekst jedn. Dz. U. z 2024 r. poz. 594), chyba że spowodowane tym zakłócenie konkurencji może być wyeliminowane w inny sposób niż przez wykluczenie Wykonawcy z udziału w postępowaniu o udzielenie zamówienia.

- 6.2. W związku z tym, iż wartość zamówienia nie przekracza wyrażonej w złotych równowartości kwoty dla robót budowlanych 20 000 000 euro przesłanka wykluczenia, o której mowa w art. 108 ust. 2 PZP w niniejszym postępowaniu nie występuje.
- 6.3. W postępowaniu mogą brać udział Wykonawcy, którzy nie podlegają wykluczeniu z postępowania o udzielenie zamówienia w okolicznościach, o których mowa w art. 109 ust. 1 pkt 1, 4, 8 i 10 PZP. Na podstawie:
- 1) art. 109 ust. 1 pkt 1) PZP Zamawiający wykluczy Wykonawcę, który naruszył obowiązki dotyczące płatności podatków, opłat lub składek na ubezpieczenia społeczne lub zdrowotne, z wyjątkiem przypadku, o którym mowa w art. 108 ust. 1 pkt 3 PZP, chyba że Wykonawca przed upływem terminu składania ofert dokonał płatności należnych podatków, opłat lub składek na ubezpieczenia społeczne lub zdrowotne wraz z odsetkami lub grzywnami lub zawarł wiążące porozumienie w sprawie spłaty tych należności;
 - 2) art. 109 ust. 1 pkt 4) PZP Zamawiający wykluczy Wykonawcę, w stosunku do którego otwarto likwidację, ogłoszono upadłość, którego aktywami zarządza likwidator lub sąd, zawarł układ z wierzycielami, którego działalność gospodarcza jest zawieszona albo znajduje się on w innej tego rodzaju sytuacji wynikającej z podobnej procedury przewidzianej w przepisach miejsca wszczęcia tej procedury;
 - 3) art. 109 ust. 1 pkt 8) PZP Zamawiający wykluczy Wykonawcę, który w wyniku zamierzonego działania lub rażącego niedbalstwa wprowadził zamawiającego w błąd przy przedstawianiu informacji, że nie podlega wykluczeniu, spełnia warunki udziału w postępowaniu lub kryteria selekcji, co mogło mieć istotny wpływ na decyzje podejmowane przez zamawiającego w postępowaniu o udzielenie zamówienia, lub który zataił te informacje lub nie jest w stanie przedstawić wymaganych podmiotowych środków dowodowych;
 - 4) art. 109 ust. 1 pkt 10) PZP Zamawiający wykluczy Wykonawcę, który w wyniku lekkomyślności lub niedbalstwa przedstawił informacje wprowadzające w błąd, co mogło mieć istotny wpływ na decyzje podejmowane przez Zamawiającego w postępowaniu o udzielenie zamówienia.
- 6.4. Zgodnie z art. 7 ust. 1 pkt 1-3 ustawy z dnia 13 kwietnia 2022 r. o szczególnych rozwiązaniach w zakresie przeciwdziałania wspieraniu agresji na Ukrainę oraz służących ochronie bezpieczeństwa narodowego (tekst jedn. 2024 r., poz. 507 – dalej jako „Ustawa o przeciwdziałaniu wspieraniu agresji na Ukrainę”), z postępowań o udzielenie zamówienia publicznego lub konkursu prowadzonego na podstawie PZP wyklucza się:
- 1) wykonawcę wymienionego w wykazach określonych w rozporządzeniu 765/2006¹ i rozporządzeniu 269/2014² albo wpisanego na listę na podstawie decyzji w sprawie wpisu na listę rozstrzygającej o zastosowaniu środka, o którym mowa w art. 1 pkt 3 Ustawy o przeciwdziałaniu wspieraniu agresji na Ukrainę;
 - 2) wykonawcę, którego beneficjentem rzeczywistym w rozumieniu ustawy z dnia 1 marca 2018 r. o przeciwdziałaniu praniu pieniędzy oraz finansowaniu terroryzmu (Dz. U. z 2022 r. poz. 593 i 655) jest osoba wymieniona w wykazach określonych w rozporządzeniu 765/2006 i rozporządzeniu 269/2014 albo wpisana na listę lub będąca takim

¹ rozporządzenia Rady (WE) nr 765/2006 z dnia 18 maja 2006 r. dotyczącego środków ograniczających w związku z sytuacją na Białorusi i udziałem Białorusi w agresji Rosji wobec Ukrainy (Dz. Urz. UE L 134 z 20.05.2006, str. 1, z późn. zm.) – zwane w SWZ „rozporządzeniem 765/2006”.

² rozporządzenia Rady (UE) nr 269/2014 z dnia 17 marca 2014 r. w sprawie środków ograniczających w odniesieniu do działań podważających integralność terytorialną, suwerenność i niezależność Ukrainy lub im zagrażających (Dz. Urz. UE L 78 z 17.03.2014, str. 6, z późn. zm.) – zwane w SWZ „rozporządzeniem 269/2014”.

beneficjentem rzeczywistym od dnia 24 lutego 2022 r., o ile została wpisana na listę na podstawie decyzji w sprawie wpisu na listę rozstrzygającej o zastosowaniu środka, o którym mowa w art. 1 pkt 3 Ustawy o przeciwdziałaniu wspieraniu agresji na Ukrainę;

- 3) wykonawcę, którego jednostką dominującą w rozumieniu art. 3 ust. 1 pkt 37 ustawy z dnia 29 września 1994 r. o rachunkowości (t.j. Dz. U. z 2023 r. poz. 120, ze zm.) jest podmiot wymieniony w wykazach określonych w rozporządzeniu 765/2006 i rozporządzeniu 269/2014 albo wpisany na listę lub będący taką jednostką dominującą od dnia 24 lutego 2022 r., o ile został wpisany na listę na podstawie decyzji w sprawie wpisu na listę rozstrzygającej o zastosowaniu środka, o którym mowa w art. 1 pkt 3 Ustawy o przeciwdziałaniu wspieraniu agresji na Ukrainę.

- 6.5. Wykonawca może zostać wykluczony przez Zamawiającego na każdym etapie postępowania o udzielenie zamówienia.
- 6.6. Wykonawca nie podlega wykluczeniu w okolicznościach określonych w art. 108 ust. 1 pkt 1, 2 i 5 PZP lub art. 109 ust. 1 pkt 4, 8 i 10 PZP, jeżeli udowodni Zamawiającemu, że spełnił łącznie przesłanki wymienione w art. 110 ust. 2 pkt 1)-3) PZP. Zamawiający ocenia, czy podjęte przez Wykonawcę czynności, o których mowa w zdaniu poprzednim, są wystarczające do wykazania jego rzetelności, uwzględniając wagę i szczególne okoliczności czynu Wykonawcy. Jeżeli podjęte przez Wykonawcę czynności, o których mowa wyżej, nie są wystarczające do wykazania jego rzetelności, Zamawiający wyklucza Wykonawcę.

7. WARUNKI UDZIAŁU W POSTĘPOWANIU O UDZIELENIE ZAMÓWIENIA

- 7.1. W postępowaniu mogą brać udział Wykonawcy, którzy spełniają warunki udziału w postępowaniu dotyczące:

- 1) **zdolności do występowania w obrocie gospodarczym:**

Zamawiający nie stawia szczególnych wymagań w zakresie opisu spełniania tego warunku udziału w postępowaniu.

- 2) **uprawnień do prowadzenia określonej działalności gospodarczej zawodowej:**

Zamawiający nie stawia szczególnych wymagań w zakresie opisu spełniania tego warunku udziału w postępowaniu.

- 3) **sytuacji ekonomicznej lub finansowej:**

Zamawiający nie stawia szczególnych wymagań w zakresie opisu spełniania warunku udziału w postępowaniu w odniesieniu do warunku dot. sytuacji ekonomicznej.

- 4) **zdolności technicznej lub zawodowej:**

Warunek ten, w zakresie doświadczenia, zostanie uznany za spełniony, jeśli Wykonawca wykaże, że w okresie ostatnich 5 lat liczonych wstecz od dnia, w którym upływa termin składania ofert (a jeżeli okres prowadzenia działalności jest krótszy – w tym okresie) wykonał co najmniej jedną robotę budowlaną polegającą na budowie, przebudowie, remoncie, bieżące utrzymanie lub naprawie drogi, o wartości co najmniej 500 tys. zł brutto (słownie: pięćset tysięcy 00/100) (przy czym przez jedną robotę budowlaną rozumieć należy roboty wykonane na podstawie jednej umowy).

Zgodnie z art. 3 pkt 7 ustawy z 7 lipca 1994 r. – Prawo budowlane (tekst jedn.: Dz.U. z 2024 r. poz. 1222), przez roboty budowlane rozumieć należy budowę, a także prace polegające na przebudowie, montażu, remoncie lub rozbiórce obiektu budowlanego;

- 7.2. Ocena spełniania warunków udziału w postępowaniu dokonana zostanie zgodnie z formułą „spełnia”/„nie spełnia”, w oparciu o informacje zawarte w dokumentach i oświadczeniach, o których mowa w rozdziale 8.
- 7.3. Wykonawcy mogą wspólnie ubiegać się o udzielenie zamówienia. Żaden z Wykonawców wspólnie ubiegających się o udzielenie zamówienia nie może podlegać wykluczeniu z postępowania. W przypadku Wykonawców wspólnie ubiegających się o udzielenie zamówienia warunki udziału w postępowaniu określone w pkt 7.1. powinni spełniać łącznie wszyscy Wykonawcy, z zastrzeżeniem, że warunek określony w pkt 7.1. ppkt 4.1. SWZ winien spełniać samodzielnie co najmniej jeden z tych wykonawców.
- 7.4. W odniesieniu do warunków dotyczących wykształcenia, kwalifikacji zawodowych lub doświadczenia, Wykonawcy wspólnie ubiegający się o udzielenie zamówienia mogą polegać na zdolnościach tych wykonawców, którzy wykonają roboty budowlane do realizacji których te zdolności są wymagane. **W przypadku, o którym mowa w pkt 7.1. ppkt 4.1. SWZ, Wykonawcy wspólnie ubiegający się o udzielenie zamówienia dołączają do oferty oświadczenie, z którego wynika, które roboty budowlane wykonają poszczególni Wykonawcy.**
- 7.5. Wykonawca może w celu potwierdzenia spełniania warunków udziału w postępowaniu, polegać na zdolnościach technicznych lub zawodowych lub sytuacji finansowej lub ekonomicznej podmiotów udostępniających zasoby, niezależnie od charakteru prawnego łączących go z nimi stosunków prawnych, z zastrzeżeniem, że w przypadku powoływania się na zasoby podmiotu trzeciego celem wykazania spełniania warunku udziału w postępowaniu w zakresie doświadczenia, warunek określony w 7.1. pkt 4.1. SWZ winien spełniać samodzielnie co najmniej podmiot trzeci udostępniający zasoby. W odniesieniu do warunków dotyczących wykształcenia, kwalifikacji zawodowych lub doświadczenia wykonawcy mogą polegać na zdolnościach podmiotów udostępniających zasoby, jeśli podmioty te wykonają roboty budowlane, do realizacji, których te zdolności są wymagane.

Zamawiający ocenia, czy udostępniane Wykonawcy przez podmioty udostępniające zasoby zdolności techniczne lub zawodowe lub ich sytuacja finansowa lub ekonomiczna, pozwalają na wykazanie przez Wykonawcę spełniania warunków udziału w postępowaniu, o których mowa w pkt 7.1. pkt 4.1 SWZ, a także bada, czy nie zachodzą wobec tego podmiotu podstawy wykluczenia, które zostały przewidziane w pkt 6.1., 6.3. i 6.4. SWZ względem Wykonawcy.

Podmiot, który zobowiązał się do udostępnienia zasobów, odpowiada solidarnie z Wykonawcą, który polega na jego sytuacji finansowej lub ekonomicznej, za szkodę poniesioną przez Zamawiającego powstałą wskutek nieudostępnienia tych zasobów, chyba że za nieudostępnienie zasobów podmiot ten nie ponosi winy.

Jeżeli zdolności techniczne lub zawodowe, sytuacja ekonomiczna lub finansowa podmiotu udostępniającego zasoby nie potwierdzają spełniania przez Wykonawcę warunków udziału w postępowaniu lub zachodzą wobec tego podmiotu podstawy wykluczenia, Zamawiający żąda, aby Wykonawca w terminie określonym przez Zamawiającego zastąpił ten podmiot innym podmiotem lub podmiotami albo wykazał, że samodzielnie spełnia warunki udziału w postępowaniu.

Wykonawca nie może, po upływie terminu składania ofert, powoływać się na zdolności lub sytuację podmiotów udostępniających zasoby, jeżeli na etapie składania ofert nie polegał on w danym zakresie na zdolnościach podmiotów udostępniających zasoby.

- 7.6. Oceniając zdolność techniczną lub zawodową Wykonawcy, Zamawiający działając na podstawie art. 116 ust. 2 PZP w zw. z art. 266 PZP może, na każdym etapie postępowania, uznać, że Wykonawca nie posiada wymaganych zdolności, jeżeli posiadanie przez Wykonawcę sprzecznych interesów, w szczególności zaangażowanie zasobów technicznych

lub zawodowych Wykonawcy w inne przedsięwzięcia gospodarcze Wykonawcy może mieć negatywny wpływ na realizację zamówienia.

8. WYKAZ OŚWIADCZEŃ ORAZ PODMIOTOWYCH ŚRODKÓW DOWODOWYCH W CELU WYKAZANIA BRAKU PODSTAW DO WYKLUCZENIA Z POSTĘPOWANIA ORAZ SPEŁNIANIA WARUNKÓW UDZIAŁU W POSTĘPOWANIU

- 8.1.** W celu potwierdzenia braku podstaw do wykluczenia z postępowania, o których mowa w pkt 6.1., 6.3. i 6.4. SWZ oraz w celu potwierdzenia spełniania warunków udziału w postępowaniu, o których mowa w pkt 7.1. SWZ Wykonawca składa wraz z ofertą oświadczenia, o których mowa w art. 125 ust. 1 PZP, tj.

Załącznik nr 2 - Oświadczenie o braku podstaw do wykluczenia z postępowania składane na podstawie art. 125 ust. 1 PZP:

Załącznik nr 2.1 a – oświadczenie wykonawcy/wykonawców wspólnie ubiegających się o udzielenie zamówienia o braku podstaw do wykluczenia z postępowania,

Załącznik nr 2.1 b – oświadczenie podmiotu udostępniającego zasoby o braku podstaw do wykluczenia z postępowania,

Załącznik nr 3 - oświadczenie o spełnieniu warunków udziału w postępowaniu:

Załącznik 3.1 a – oświadczenie wykonawcy/wykonawców wspólnie ubiegających się o udzielenie zamówienia o spełnieniu warunków udziału w postępowaniu,

Załącznik 3.1 b – oświadczenie podmiotu udostępniającego zasoby o spełnieniu warunków udziału w postępowaniu,

Oświadczenia, o których mowa wyżej stanowią dowód potwierdzający brak podstaw wykluczenia oraz spełnienie warunków udziału w postępowaniu, na dzień składania ofert, tymczasowo zastępujący wymagane przez Zamawiającego podmiotowe środki dowodowe. Oświadczenia te składa się, pod rygorem nieważności, w formie elektronicznej (tj. opatrzonej kwalifikowanym podpisem elektronicznym) lub w postaci elektronicznej opatrzonej podpisem zaufanym lub podpisem osobistym.

- 8.2.** W celu potwierdzenia spełniania warunków udziału w postępowaniu, o których mowa w pkt 7.1. Zamawiający działając na podstawie art. 274 ust. 1 PZP wezwie Wykonawcę, którego oferta została najwyżej oceniona, do złożenia w wyznaczonym terminie, nie krótszym niż 5 dni od dnia wezwania, aktualnych na dzień złożenia następujących podmiotowych środków dowodowych:
- a) wykaz robót budowlanych wykonanych nie wcześniej niż w okresie ostatnich 5 lat*, a jeżeli okres prowadzenia działalności jest krótszy - w tym okresie, wraz z podaniem ich rodzaju, wartości, daty i miejsca wykonania oraz podmiotów, na rzecz których roboty te zostały wykonane (wzór wykazu stanowi załącznik nr 5 do SWZ).

Jeżeli Wykonawca powołuje się na doświadczenie w realizacji robót budowlanych, wykonywanych wspólnie z innymi wykonawcami, wykaz dotyczy robót budowlanych, w których wykonaniu wykonawca ten bezpośrednio uczestniczył;

* okres ten liczy się wstecz od dnia w którym upływa termin składania ofert.

dowody określające czy roboty budowlane wskazane w wykazie zostały wykonane należycie, przy czym dowodami, o których mowa, są referencje bądź inne dokumenty sporządzone przez podmiot, na rzecz którego roboty budowlane zostały wykonane, a jeżeli wykonawca z przyczyn niezależnych od niego nie jest w stanie uzyskać tych dokumentów - inne odpowiednie dokumenty;

Jeżeli z uzasadnionej przyczyny wykonawca nie może złożyć wymaganych przez Zamawiającego podmiotowych środków dowodowych, o których mowa w lit. d, wykonawca składa inne podmiotowe środki dowodowe, które w wystarczający sposób potwierdzają spełnianie opisanego przez zamawiającego warunku udziału w postępowaniu dotyczącego sytuacji ekonomicznej lub finansowej.

8.3. W celu potwierdzenia braku podstaw do wykluczenia, o których mowa w pkt 6.1., 6.3. i 6.6. Zamawiający, działając na podstawie art. 274 ust. 1 PZP wezwie Wykonawcę, którego oferta została najwyżej oceniona, do złożenia w wyznaczonym terminie, nie krótszym niż 5 dni od dnia wezwania, aktualnych na dzień złożenia następujących podmiotowych środków dowodowych:

- a) oświadczenia Wykonawcy, w zakresie art. 108 ust. 1 pkt 5) PZP, o braku przynależności do tej samej grupy kapitałowej, w rozumieniu ustawy z dnia 16 lutego 2007 r. o ochronie konkurencji i konsumentów (tekst jedn. Dz. U. z 2024 r. poz. 594), z innym Wykonawcą, który złożył odrębną ofertę, albo oświadczenie o przynależności do tej samej grupy kapitałowej wraz z dokumentami lub informacjami potwierdzającymi przygotowanie oferty niezależnie od innego Wykonawcy należącego do tej samej grupy kapitałowej (wzór oświadczenia o przynależności lub braku przynależności do tej grupy kapitałowej stanowi załącznik nr 10 do SWZ),
- b) informacji z Krajowego Rejestru Karnego w zakresie: a) art. 108 ust. 1 pkt 1 i 2 PZP, b) art. 108 ust. 1 pkt 4 PZP, dotyczącej orzeczenia zakazu ubiegania się o zamówienie publiczne tytułem środka karnego – sporządzonej nie wcześniej niż 6 miesięcy przed jej złożeniem,
- c) zaświadczenia właściwego naczelnika urzędu skarbowego potwierdzającego, że Wykonawca nie zalega z opłacaniem podatków i opłat, w zakresie art. 109 ust. 1 pkt 1 PZP, wystawionego nie wcześniej niż 3 miesiące przed jego złożeniem, a w przypadku zalegania z opłacaniem podatków lub opłat wraz z zaświadczeniem Zamawiający żąda złożenia dokumentów potwierdzających, że przed upływem terminu składania ofert Wykonawca dokonał płatności należnych podatków lub opłat wraz z odsetkami lub grzywnami lub zawarł wiążące porozumienie w sprawie spłat tych należności,
- d) zaświadczenia albo innego dokumentu właściwej terenowej jednostki organizacyjnej Zakładu Ubezpieczeń Społecznych lub właściwego oddziału regionalnego lub właściwej placówki terenowej Kasy Rolniczego Ubezpieczenia Społecznego potwierdzającego, że Wykonawca nie zalega z opłacaniem składek na ubezpieczenia społeczne i zdrowotne, w zakresie art. 109 ust. 1 pkt 1 PZP, wystawionego nie wcześniej niż 3 miesiące przed jego złożeniem, a w przypadku zalegania z opłacaniem składek na ubezpieczenia społeczne lub zdrowotne wraz z zaświadczeniem albo innym dokumentem Zamawiający żąda złożenia dokumentów potwierdzających, że przed upływem terminu składania ofert Wykonawca dokonał płatności należnych składek na ubezpieczenia społeczne lub zdrowotne wraz z odsetkami lub grzywnami lub zawarł wiążące porozumienie w sprawie spłat tych należności,

- e) odpisu lub informacji z Krajowego Rejestru Sądowego lub z Centralnej Ewidencji i Informacji o Działalności Gospodarczej, w zakresie art. 109 ust. 1 pkt 4) PZP, sporządzonych nie wcześniej niż 3 miesiące przed jej złożeniem, jeżeli odrębne przepisy wymagają wpisu do rejestru lub ewidencji,
- f) oświadczenie o aktualności informacji zawartych w oświadczeniu, o którym mowa w art. 125 ust. 1 PZP, w zakresie podstaw wykluczenia z postępowania wskazanych przez Zamawiającego (według wzoru stanowiącego załącznik nr 4 do SWZ), o których mowa w:
 - 1) art. 108 ust. 1 pkt 3 PZP,
 - 2) art. 108 ust. 1 pkt 4 PZP,
 - 3) art. 108 ust. 1 pkt 5 PZP,
 - 4) art. 108 ust. 1 pkt 6 PZP,
 - 5) art. 109 ust. 1 pkt 1 PZP,
 - 6) art. 109 ust. 1 pkt 8 i 10 PZP.

8.4. Wykonawca może w celu potwierdzenia spełnienia warunków udziału w postępowaniu polegać na zdolnościach technicznych lub zawodowych (warunki wskazane w pkt 7.1. ppkt 4 SWZ) innych podmiotów, niezależnie od charakteru prawnego łączących go z nimi stosunków prawnych.

Wykonawca, który polega na zdolnościach technicznych lub zawodowych podmiotów udostępniających zasoby, **składa wraz z ofertą:**

- 1) zobowiązanie podmiotu udostępniającego zasoby do oddania mu do dyspozycji niezbędnych zasobów na potrzeby realizacji danego zamówienia lub inny podmiotowy środek dowodowy potwierdzający, że wykonawca realizując zamówienie, będzie dysponował niezbędnymi zasobami tych podmiotów.

Zobowiązanie podmiotu udostępniającego zasoby, o którym mowa wyżej, potwierdza, że stosunek łączący Wykonawcę z podmiotami udostępniającymi zasoby gwarantuje rzeczywisty dostęp do tych zasobów oraz określa w szczególności: (1) zakres dostępnych wykonawcy zasobów podmiotu udostępniającego zasoby; (2) sposób i okres udostępnienia wykonawcy i wykorzystania przez niego zasobów podmiotu udostępniającego te zasoby przy wykonywaniu zamówienia; (3) czy i w jakim zakresie podmiot udostępniający zasoby, na zdolnościach którego wykonawca polega w odniesieniu do warunków udziału w postępowaniu dotyczących wykształcenia, kwalifikacji zawodowych lub doświadczenia, zrealizuje roboty budowlane, których wskazane zdolności dotyczą. Niewiążący wzór zobowiązania do oddania wykonawcy do dyspozycji niezbędnych zasobów na potrzeby wykonania zamówienia stanowi załącznik nr 6 do SWZ.

- 2) oświadczenie podmiotu udostępniającego zasoby, potwierdzające brak podstaw wykluczenia tego podmiotu oraz spełnienie warunków udziału w postępowaniu (w zakresie warunku, w stosunku do którego udostępnia swój potencjał) sporządzone zgodnie ze wzorami stanowiącymi załączniki nr 2 i 3 do SWZ.

Wykonawca, który polega na zdolnościach technicznych lub zawodowych (warunki wskazane w pkt 7.1. ppkt 4) SWZ) na zasadach określonych w art. 118 PZP w zw. z art. 266 PZP zobowiązany będzie do przedstawienia podmiotowych środków dowodowych, o których mowa w pkt 8.3 lit. b)-f) SWZ, dotyczących tych podmiotów, potwierdzających, że nie zachodzą wobec tych podmiotów podstawy wykluczenia z postępowania. Dokumenty, o których mowa w pkt 8.3 lit. b)-f) SWZ wykonawca będzie obowiązany złożyć w terminie wskazanym przez Zamawiającego, nie krótszym niż 5 dni, określonym w wezwaniu wystosowanym przez Zamawiającego do wykonawcy po otwarciu ofert w trybie art. 274 ust. 1 PZP.

Do podmiotów udostępniających zasoby na zasadach określonych w art. 118 PZP w zw. z art. 266 PZP, mających siedzibę lub miejsce zamieszkania poza terytorium Rzeczypospolitej Polskiej, postanowienia zawarte w pkt 8.5.-8.7. SWZ stosuje się odpowiednio.

- 8.5.** Jeżeli Wykonawca lub podmiot udostępniający zasoby na zasadach określonych w art. 118 w zw. z art. 266 PZP ma siedzibę lub miejsce zamieszkania ma osoba, której dotyczy informacja albo dokument poza granicami Rzeczypospolitej Polskiej zamiast dokumentów:
- 1) informacji z Krajowego Rejestru Karnego, o której mowa w pkt 8.3. lit b) SWZ – składa informację z odpowiedniego rejestru, takiego jak rejestr sądowy, albo, w przypadku braku takiego rejestru, inny równoważny dokument wydany przez właściwy organ sądowy lub administracyjny kraju, w którym Wykonawca ma siedzibę lub miejsce zamieszkania lub miejsce zamieszkania ma osoba, której dotyczy informacja albo dokument, w zakresie, o którym mowa w pkt 8.3. lit b) SWZ,
 - 2) zaświadczenia, o którym mowa w pkt 8.3. lit c) SWZ, zaświadczenia albo innego dokumentu potwierdzającego, że Wykonawca nie zalega z opłacaniem składek na ubezpieczenia społeczne lub zdrowotne, o których mowa w pkt 8.3. lit d) SWZ, lub odpisu albo informacji z Krajowego Rejestru Sądowego lub z Centralnej Ewidencji i Informacji o Działalności Gospodarczej, o których mowa w pkt 8.3. lit e) SWZ- składa dokument lub dokumenty wystawione w kraju, w którym Wykonawca lub osoba, której dokument dotyczy ma siedzibę lub miejsce zamieszkania, potwierdzające odpowiednio, że:
 - a) nie naruszył obowiązków dotyczących płatności podatków, opłat lub składek na ubezpieczenie społeczne lub zdrowotne,
 - b) nie otwarto jego likwidacji, nie ogłoszono upadłości, jego aktywami nie zarządza likwidator lub sąd, nie zawarł układu z wierzycielami, jego działalność gospodarcza nie jest zawieszona ani nie znajduje się on w innej tego rodzaju sytuacji wynikającej z podobnej procedury przewidzianej w przepisach miejsca wszczęcia tej procedury.
- 8.6.** Dokument, o którym mowa w pkt 8.5. ppkt 1) SWZ, powinien być wystawiony nie wcześniej niż 6 miesięcy przed jego złożeniem. Dokumenty, o których mowa w pkt 8.5. ppkt 2) SWZ powinny być wystawione nie wcześniej niż 3 miesięcy przed ich złożeniem.
- 8.7.** Jeżeli w kraju, w którym wykonawca lub podmiot trzeci ma siedzibę lub miejsce zamieszkania ma osoba, której dotyczy informacja albo dokument, nie wydaje się dokumentów, o których mowa w pkt 8.5., lub gdy dokumenty te nie odnoszą się do wszystkich przypadków, o których mowa w art. 108 ust. 1 pkt 1, 2 i 4 PZP, art. 109 ust. 1 pkt 1, 2 lit. a) i b) oraz pkt 3 PZP, zastępuje się je odpowiednio w całości lub w części dokumentem zawierającym odpowiednio oświadczenie wykonawcy, ze wskazaniem osoby albo osób uprawnionych do jego reprezentacji, lub oświadczenie osoby, której dokument miał dotyczyć, złożone pod przysięgą, lub, jeżeli w kraju, w którym wykonawca ma siedzibę lub miejsce zamieszkania ma osoba, której dokument miał dotyczyć nie ma przepisów o oświadczeniu pod przysięgą, złożone przed organem sądowym lub administracyjnym, notariuszem, organem samorządu zawodowego lub gospodarczego właściwym ze względu na siedzibę lub miejsce zamieszkania wykonawcy lub osoby, której dotyczy dokument., Postanowienia pkt. 8.6. stosuje się.
- 8.8.** Jeżeli złożone przez wykonawcę oświadczenie, o którym mowa w art. 125 ust. 1 PZP, lub podmiotowe środki dowodowe budzą wątpliwości Zamawiającego, może on zwrócić się bezpośrednio do podmiotu, który jest w posiadaniu informacji lub dokumentów istotnych w tym zakresie dla oceny spełniania przez wykonawcę warunków udziału w postępowaniu lub braku podstaw wykluczenia, o przedstawienie takich informacji lub dokumentów.

8.9. Jeżeli w dokumentach złożonych na potwierdzenie spełnienia warunków udziału w postępowaniu jakiegokolwiek wartości zostaną podane w walucie obcej to Zamawiający przeliczy wartość waluty na złote wedle średniego kursu NBP z dnia zamieszczenia ogłoszenia o zamówieniu w Biuletynie Zamówień Publicznych.

8.10. W przypadku oferty wykonawców wspólnie ubiegających się o udzielenie zamówienia (konsorcjum):

- 1) w formularzu oferty należy wskazać firmy (nazwy) wszystkich Wykonawców wspólnie ubiegających się o udzielenie zamówienia;
- 2) oferta musi być podpisana w taki sposób, by wiązała prawnie wszystkich Wykonawców wspólnie ubiegających się o udzielenie zamówienia. Osoba podpisująca ofertę musi posiadać umocowanie prawne do reprezentacji. Umocowanie musi wynikać z treści pełnomocnictwa załączonego do oferty – treść pełnomocnictwa powinna dokładnie określać zakres umocowania;
- 3) oświadczenie, o którym mowa w art. 125 ust. 1 PZP (tj. oświadczenie o spełnieniu warunków udziału w postępowaniu (wg wzoru stanowiącego załącznik nr 3 do SWZ) oraz o braku podstaw do wykluczenia (wg wzoru stanowiącego załącznik nr 2 do SWZ) składa każdy z wykonawców wspólnie ubiegających się o zamówienie. Oświadczenia te potwierdzają brak podstaw wykluczenia oraz spełnienie warunków udziału w postępowaniu w zakresie, w jakim każdy z wykonawców wykazuje spełnianie warunków udziału w postępowaniu. Ww. oświadczenie wykonawców wspólnie ubiegających się o udzielenie zamówienia powinno zostać złożone wraz z ofertą pod rygorem nieważności, w formie elektronicznej (tj. opatrzonej kwalifikowanym podpisem elektronicznym) lub w postaci elektronicznej opatrzonej podpisem zaufanym lub podpisem osobistym;
- 4) dokumenty, o których mowa w pkt 8.3. obowiązany będzie złożyć każdy z wykonawców wspólnie ubiegających się o udzielenie zamówienia;
- 5) dokumenty, o których mowa w pkt 8.2. lit. a wykonawcy wspólnie ubiegający się o zamówienie składają wspólnie, dokumenty, o których mowa w pkt 8.2 lit. b składa ten z wykonawców wspólnie ubiegających się o udzielenie zamówienia publicznego, który wykazuje spełnianie warunku udziału w postępowaniu, dla którego wykazania służy dany dokument;
- 6) wszyscy Wykonawcy wspólnie ubiegający się o udzielenie zamówienia będą ponosić odpowiedzialność solidarną za wykonanie umowy i wniesienie zabezpieczenia należytego wykonania umowy.
- 7) Wykonawcy wspólnie ubiegający się o udzielenie zamówienia wyznaczają spośród siebie Wykonawcę kierującego (lidera), upoważnionego do zaciągania zobowiązań, otrzymywania poleceń oraz instrukcji dla i w imieniu każdego, jak też dla wszystkich partnerów;
- 8) Zamawiający może w ramach odpowiedzialności solidarnej żądać wykonania umowy w całości przez lidera lub od wszystkich Wykonawców wspólnie ubiegających się o udzielenie zamówienia łącznie lub każdego z osobna;
- 9) **Zamawiający informuje o treści przepisu art. 117 ust. 3 PZP, zgodnie z którym w odniesieniu do warunków dotyczących wykształcenia, kwalifikacji zawodowych lub doświadczenia wykonawcy wspólnie ubiegający się o udzielenie zamówienia mogą polegać na zdolnościach tych z wykonawców, którzy wykonają roboty budowlane, do realizacji których te zdolności są wymagane.**

W związku z powyższym Wykonawca jest zobowiązany załączyć do oferty podmiotowy środek dowodowy w postaci oświadczenia, z którego wynika, które roboty budowlane wykonają poszczególni Wykonawcy. Wzór

stosownego oświadczenia został zawarty w formularzu ofertowym (stanowiącym załącznik nr 1 do SWZ) i Zamawiający zaleca złożyć to oświadczenie właśnie w tym formularzu.

- 8.11.** W przypadku Wykonawców wykonujących działalność w formie spółki cywilnej postanowienia dot. oferty Wykonawców wspólnie ubiegających się o udzielenie zamówienia (konsorcjum) stosuje się odpowiednio, z zastrzeżeniem, że do odpowiedzi na wezwanie Zamawiającego do złożenia dokumentów, o którym mowa w pkt 9.3. należy załączyć (1) zaświadczenie właściwego naczelnika urzędu skarbowego potwierdzające, że Wykonawca nie zalega z opłacaniem podatków i opłat, w zakresie art. 109 ust. 1 pkt 1) PZP, wystawione nie wcześniej niż 3 miesiące przed jego złożeniem, a w przypadku zalegania z opłaceniem podatków lub opłat wraz z zaświadczeniem, Zamawiający żąda złożenia dokumentów potwierdzających, że przed upływem terminu składania ofert Wykonawca dokonał płatności należnych podatków lub opłat wraz z odsetkami lub grzywnami lub zawarł wiążące porozumienie w sprawie spłat tych należności, oraz (2) zaświadczenie albo inny dokument właściwej terenowej jednostki organizacyjnej Zakładu Ubezpieczeń Społecznych lub właściwego oddziału regionalnego lub właściwej placówki terenowej Kasy Rolniczego Ubezpieczenia Społecznego potwierdzające, że Wykonawca nie zalega z opłacaniem składek na ubezpieczenia społeczne i zdrowotne, w zakresie art. 109 ust. 1 pkt 1) PZP, wystawione nie wcześniej niż 3 miesiące przed jego złożeniem, a w przypadku zalegania z opłaceniem składek na ubezpieczenia społeczne lub zdrowotne wraz z zaświadczeniem albo innym dokumentem Zamawiający żąda złożenia dokumentów potwierdzających, że przed upływem terminu składania ofert Wykonawca dokonał płatności należnych składek na ubezpieczenia społeczne lub zdrowotne wraz z odsetkami lub grzywnami lub zawarł wiążące porozumienie w sprawie spłat tych należności - **odrębnie dla każdego ze współników oraz odrębnie dla spółki.**
- 8.12.** Jeżeli jest to niezbędne do zapewnienia odpowiedniego przebiegu postępowania o udzielenie zamówienia, Zamawiający może na każdym etapie postępowania wezwać wykonawców do złożenia wszystkich lub niektórych podmiotowych środków dowodowych aktualnych na dzień ich złożenia. Jeżeli zachodzą uzasadnione podstawy do uznania, że złożone uprzednio podmiotowe środki dowodowe nie są już aktualne, Zamawiający może w każdym czasie wezwać Wykonawcę lub wykonawców do złożenia wszystkich lub niektórych podmiotowych środków dowodowych, aktualnych na dzień ich złożenia.
- 8.13.** Podmiotowe środki dowodowe oraz inne dokumenty lub oświadczenia, w tym dokumenty potwierdzające umocowanie do reprezentowania, sporządzone w języku obcym przekazuje się wraz z tłumaczeniem na język polski.
- 8.14.** Podmiotowe środki dowodowe, w tym oświadczenie, o którym mowa w art. 117 ust. 4 PZP, oraz zobowiązanie podmiotu udostępniającego zasoby, niewystawione przez upoważnione podmioty, oraz pełnomocnictwo przekazuje się w postaci elektronicznej i opatruje się kwalifikowanym podpisem elektronicznym, podpisem zaufanym lub podpisem osobistym.
- 8.15.** W przypadku gdy podmiotowe środki dowodowe, w tym oświadczenie, o którym mowa w art. 117 ust. 4 PZP, oraz zobowiązanie podmiotu udostępniającego zasoby, niewystawione przez upoważnione podmioty lub pełnomocnictwo, zostały sporządzone jako dokument w postaci papierowej i opatrzone własnoręcznym podpisem, przekazuje się cyfrowe odwzorowanie tego dokumentu opatrzone kwalifikowanym podpisem elektronicznym, podpisem zaufanym lub podpisem osobistym, poświadczającym zgodność cyfrowego odwzorowania z dokumentem w postaci papierowej.
- 8.16.** Poświadczenia zgodności cyfrowego odwzorowania z dokumentem w postaci papierowej, o którym mowa w pkt 8.15., dokonuje w przypadku:
- 1) podmiotowych środków dowodowych - odpowiednio wykonawca, wykonawca wspólnie ubiegający się o udzielenie zamówienia, podmiot udostępniający zasoby, w zakresie podmiotowych środków dowodowych, które każdego z nich dotyczą;

- 2) oświadczenia, o którym mowa w art. 117 ust. 4 PZP, zobowiązania podmiotu udostępniającego zasoby - odpowiednio wykonawca lub wykonawca wspólnie ubiegający się o udzielenie zamówienia;
 - 3) pełnomocnictwa - mocodawca.
- 8.17.** Poświadczenia zgodności cyfrowego odwzorowania z dokumentem w postaci papierowej, o którym mowa pkt 8.15., może dokonać również notariusz.
- 8.18.** W przypadku gdy podmiotowe środki dowodowe, inne dokumenty, lub dokumenty potwierdzające umocowanie do reprezentowania odpowiednio wykonawcy, wykonawców wspólnie ubiegających się o udzielenie zamówienia publicznego, podmiotu udostępniającego zasoby na zasadach określonych w art. 118 PZP, zostały wystawione przez upoważnione podmioty inne niż wykonawca, wykonawca wspólnie ubiegający się o udzielenie zamówienia, podmiot udostępniający zasoby, jako dokument elektroniczny, przekazuje się ten dokument.
- 8.19.** W przypadku gdy podmiotowe środki dowodowe, inne dokumenty, lub dokumenty potwierdzające umocowanie do reprezentowania, zostały wystawione przez upoważnione podmioty jako dokument w postaci papierowej, przekazuje się cyfrowe odwzorowanie tego dokumentu opatrzone kwalifikowanym podpisem elektronicznym, podpisem zaufanym lub podpisem osobistym, poświadczającym zgodność cyfrowego odwzorowania z dokumentem w postaci papierowej.
- 8.20.** Poświadczenia zgodności cyfrowego odwzorowania z dokumentem w postaci papierowej, o którym mowa w pkt 8.19., dokonuje w przypadku:
- 1) podmiotowych środków dowodowych oraz dokumentów potwierdzających umocowanie do reprezentowania - odpowiednio Wykonawca, wykonawca wspólnie ubiegający się o udzielenie zamówienia, podmiot udostępniający zasoby, w zakresie podmiotowych środków dowodowych lub dokumentów potwierdzających umocowanie do reprezentowania, które każdego z nich dotyczą;
 - 3) innych dokumentów – odpowiednio Wykonawca lub wykonawca wspólnie ubiegający się o udzielenie zamówienia, w zakresie dokumentów, które każdego z nich dotyczą.
- 8.21.** Poświadczenia zgodności cyfrowego odwzorowania z dokumentem w postaci papierowej, o którym mowa w pkt 8.19, może dokonać również notariusz.
- 8.22.** Przez cyfrowe odwzorowanie, o którym mowa powyżej, należy rozumieć dokument elektroniczny będący kopią elektroniczną treści zapisanej w postaci papierowej umożliwiający zapoznanie się z tą treścią i jej zrozumienie, bez konieczności bezpośredniego dostępu do oryginału
- 8.23.** Sposób sporządzenia podmiotowych środków dowodowych, zobowiązania podmiotu udostępniającego zasoby, pełnomocnictw oraz innych dokumentów lub oświadczeń musi być zgodny z wymaganiami określonymi w rozporządzeniu rozporządzenia Prezesa Rady Ministrów z dnia 30 grudnia 2020 r. w sprawie sposobu sporządzania i przekazywania informacji oraz wymagań technicznych dla dokumentów elektronicznych oraz środków komunikacji elektronicznej w postępowaniu o udzielenie zamówienia publicznego lub konkursie (Dz.U. z 2020 r. poz. 2452). W zakresie nieuregulowanym w SWZ, w zakresie dokumentów i oświadczeń w nim wymienionych, zastosowanie mają przepisy PZP, ww. rozporządzenia oraz Rozporządzenia z dnia 23 grudnia 2020 r. w sprawie podmiotowych środków dowodowych oraz innych dokumentów lub oświadczeń, jakich może żądać zamawiający od wykonawcy (Dz.U. z 2020 r. poz. 2415).
- 8.24.** Zamawiający nie wzywa do złożenia podmiotowych środków dowodowych, jeżeli może je uzyskać za pomocą bezpłatnych i ogólnodostępnych baz danych, w szczególności rejestrów publicznych w rozumieniu ustawy z dnia 17 lutego 2005 r. o informatyzacji działalności podmiotów realizujących zadania publiczne (tekst jedn. Dz. U. z 2024 r. poz. 307), o ile

Wykonawca wskazał w oświadczeniu, o którym mowa w art. 125 ust. 1 PZP, dane umożliwiające dostęp do tych środków.

9. WSKAZANIE OSÓB UPRAWNIONYCH DO KOMUNIKOWANIA SIĘ Z WYKONAWCAMI. INFORMACJE O ŚRODKACH KOMUNIKACJI ELEKTRONICZNEJ, PRZY UŻYCIU KTÓRYCH ZAMAWIAJĄCY BĘDZIE KOMUNIKOWAŁ SIĘ Z WYKONAWCAMI ORAZ INFORMACJE O WYMAGANIACH TECHNICZNYCH I ORGANIZACYJNYCH SPORZĄDZANIA, WYSYŁANIA I ODBIERANIA KORESPONDENCJI ELEKTRONICZNEJ

9.1. Osobą uprawnioną do porozumiewania się z Wykonawcami jest:

- w zakresie dotyczącym przedmiotu zamówienia:

p. Karol Gałęzowski – sekretarz, tel. 68 384 21 46 wew. 671, e-mail:
wolsztyn@zielonagora.lasy.gov.pl

p. Janusz Ceglarek – specjalista ds. administracji, tel. 68 384 21 46 wew. 672, e-mail:
wolsztyn@zielonagora.lasy.gov.pl

- w zakresie dotyczącym zagadnień formalno-prawnych:

p. Patrycja Poddenek-Gieraga – st. referent ds. zamówień publicznych, tel. 68 384 21 46 wew. 673, email: wolsztyn@zielonagora.lasy.gov.pl.

od poniedziałku do piątku w godz. 7⁰⁰ – 15⁰⁰, z wyłączeniem dni wolnych od pracy.

Komunikacja między Zamawiającym, a Wykonawcami odbywa się przy użyciu Platformy e-Zamówienia („Platforma”), która jest dostępna pod adresem: <https://ezamowienia.gov.pl> oraz poczty elektronicznej, z zastrzeżeniem, że złożenie oferty następuje wyłącznie przy użyciu Platformy.

9.2. Korzystanie z Platformy e-Zamówienia jest bezpłatne.

9.3. Wykonawca zamierzający wziąć udział w niniejszym postępowaniu o udzielenie zamówienia publicznego, musi posiadać konto podmiotu „**Wykonawca**” na Platformie. Szczegółowe informacje na temat zakładania kont podmiotów oraz zasady i warunki korzystania z Platformy, w tym minimalne wymagania techniczne dotyczące sprzętu używanego w celu korzystania z usług Platformy oraz informacje dotyczące specyfikacji połączenia określa „**Regulamin korzystania z Platformy e-Zamówienia**”, dostępny pod adresem: <https://ezamowienia.gov.pl/pl/regulamin/> oraz informacje zamieszczone na stronie Platformy w zakładce „**Centrum Pomocy**”.

9.4. Przeglądanie i pobieranie publicznej treści dokumentacji dotyczącej niniejszego postępowania nie wymaga posiadania konta na Platformie ani logowania.

9.5. Sposób sporządzenia dokumentów elektronicznych lub dokumentów elektronicznych będących kopią elektroniczną treści zapisanej w postaci papierowej (cyfrowe odwzorowanie) musi być zgodny z wymaganiami określonymi w rozporządzeniu Prezesa Rady Ministrów z dnia 30 grudnia 2020 r. w sprawie sposobu sporządzania i przekazywania informacji oraz wymagań technicznych dla dokumentów elektronicznych oraz środków komunikacji elektronicznej w postępowaniu o udzielenie zamówienia publicznego lub konkursie (Dz. U. z 2020 r., poz. 2452).

9.6. Dokumenty elektroniczne wymienione w SWZ, o których mowa w §2 ust. 1 rozporządzenia wskazanego w pkt 9.5 SWZ sporządza się w formatach danych określonych w rozporządzeniu Rady z dnia 21 maja 2024 r. w sprawie Krajowych Ram Interoperacyjności, minimalnych wymagań dla rejestrów publicznych i wymiany informacji w postaci elektronicznej oraz minimalnych wymagań dla systemów

teleinformatycznych (tekst jedn.: Dz. U. z 2024 r. poz. 773 ze zm.), z uwzględnieniem rodzaju przekazywanych danych i przekazuje się jako załączniki.

Wymagane w SWZ informacje, oświadczenia lub dokumenty, inne niż wymienione w §2 ust. 1 rozporządzenia wskazanego w pkt 9.5. SWZ, przekazywane w postępowaniu sporządza się w postaci elektronicznej:

- a) w formatach danych określonych w przepisach rozporządzenia w sprawie Krajowych Ram Interoperacyjności, minimalnych wymagań dla rejestrów publicznych i wymiany informacji w postaci elektronicznej oraz minimalnych wymagań dla systemów teleinformatycznych (i przekazuje się jako załącznik), lub
- b) jako tekst wpisany bezpośrednio do wiadomości przekazywanej przy użyciu środków komunikacji elektronicznej (np. w treści wiadomości e-mail lub w treści **„Formularza do komunikacji”**).

9.7. Sposób komunikowania się Zamawiającego z Wykonawcami (nie dotyczy składania ofert):

- a) Komunikacja w postępowaniu (z wyłączeniem składania ofert – sposób złożenia oferty opisany jest w pkt 9.9 SWZ), odbywa się drogą elektroniczną za pośrednictwem formularzy do komunikacji dostępnych w zakładce **„Formularze”** (**„Formularze do komunikacji”**) oraz za pośrednictwem poczty elektronicznej.
- b) Za pośrednictwem **„Formularzy do komunikacji”** odbywa się w szczególności przekazywanie wezwań, zawiadomień i wniosków służących do zadawania pytań o wyjaśnienie treści SWZ. **„Formularze do komunikacji”** umożliwiają, również dołączenie załącznika do przesłanej wiadomości (przycisk **„dodaj załącznik”**).

W przypadku załączników, które zgodnie z PZP lub rozporządzeniem Prezesa Rady Ministrów z dnia 30 grudnia 2020 r. r. w sprawie sposobu sporządzania i przekazywania informacji oraz wymagań technicznych dla dokumentów elektronicznych oraz środków komunikacji elektronicznej w postępowaniu o udzielenie zamówienia publicznego lub konkursie (Dz. U. z 2020 r., poz. 2452) opatrzone kwalifikowanym podpisem elektronicznym, podpisem osobistym lub zaufanym mogą być opatrzone, zgodnie z wyborem Wykonawcy/Wykonawców wspólnie ubiegających się o udzielenie zamówienia/podmiotu udostępniającego zasoby, podpisem typu zewnętrznego lub wewnętrznego. W zależności od typu podpisu (wewnętrzny, zewnętrzny) dodaje się uprzednio podpisane dokumenty wraz z wygenerowanym plikiem podpisu (typ zewnętrzny) lub dokument z wszytym podpisem (typ wewnętrzny).

- c) Możliwość korzystania w postępowaniu z **„Formularzy do komunikacji”** w pełnym zakresie wymaga posiadania konta **„Wykonawcy”** na Platformie oraz zalogowania się na Platformie. Do korzystania z **„Formularzy do komunikacji”** służących do zadawania pytań dotyczących treści dokumentów zamówienia (w szczególności SWZ) wystarczające jest posiadanie tzw. konta uproszczonego na Platformie.
- d) Wszystkie wysłane i odebrane w postępowaniu przez Wykonawcę wiadomości widoczne są po zalogowaniu do Platformy w podglądzie postępowania w zakładce **„Komunikacja”**.
- e) Maksymalny rozmiar plików przesyłanych za pośrednictwem **„Formularzy do komunikacji”** wynosi 150 MB (wielkość ta dotyczy plików przesyłanych jako załącznik do jednego formularza).

- f) We wszelkiej korespondencji związanej z niniejszym postępowaniem Zamawiający i Wykonawcy posługują się numerem postępowania wskazanym w SWZ.
- g) Jeżeli przekazywane dokumenty zawierają tajemnicę przedsiębiorstwa w rozumieniu przepisów ustawy z dnia 16 kwietnia 1993 r. o zwalczaniu nieuczciwej konkurencji (tekst jedn. Dz. U, z 2022 r. poz. 1233) Wykonawca, w celu utrzymania w poufności tych informacji, przekazuje je w wydzielonym i odpowiednio oznaczonym pliku wraz z jednoczesnym zaznaczeniem w nazwie pliku „**Dokument stanowiący tajemnicę przedsiębiorstwa**”.
- h) Zamawiający dopuszcza również komunikację z Wykonawcami za pomocą poczty elektronicznej, email wolsztyn@zielonagora.lasy.gov.pl (nie dotyczy składania ofert).
- i) W przypadku komunikacji za pośrednictwem poczty elektronicznej za datę przekazania wniosków, zawiadomień, dokumentów elektronicznych, oświadczeń lub cyfrowych odwzorowań dokumentów w postaci papierowej (elektronicznych kopii dokumentów stworzonych w postaci papierowej) oraz innych informacji przyjmuje się datę ich przekazania na adres poczty elektronicznej Zamawiającego wskazany w pkt 9.7. lit h) SWZ.
- j) Informacje na temat komunikacji za pośrednictwem Platformy dostępne są również w Instrukcji interaktywnej – Komunikacja w postępowaniu dostępnej pod adresem: <https://media.ezamowienia.gov.pl/pod/2021/10/Komunikacja-w-postepowaniu-5.1.pdf>

9.8. Ofertę sporządza się, pod rygorem nieważności, w formie elektronicznej (tj. opatrzonej kwalifikowanym podpisem elektronicznym) lub w postaci elektronicznej opatrzonej podpisem zaufanym lub podpisem osobistym.

Szczegółowe informacje o sposobie pozyskania usługi kwalifikowanego podpisu elektronicznego oraz warunkach jej użycia można znaleźć na stronach internetowych kwalifikowanych dostawców usług zaufania, których lista znajduje się pod adresem internetowym: <http://www.nccert.pl/kontakt.htm>

9.9. Złożenie oferty:

- a) Złożenie oferty w postępowaniu prowadzonym na Platformie wymaga, aby Wykonawca posiadał aktywowane konto na Platformie. Wykonawca przygotowuje ofertę z wykorzystaniem Formularza ofertowego opracowanego przez Zamawiającego stanowiącego załącznik nr 1 do SWZ.

UWAGA:

W przedmiotowym postępowaniu Zamawiający zrezygnował z interaktywnego „Formularza ofertowego” udostępnianego przez Platformę e-Zamówienia.

Z uwagi na powyższe nie wszystkie zapisy zamieszczone w Instrukcji interaktywnej na stronie <https://media.ezamowienia.gov.pl/pod/2022/07/Oferty-5.2.1.pdf>, znajdują zastosowanie przy składaniu oferty.

W celu pobrania wzorów Formularza ofertowego oraz pozostałych dokumentów postępowania Wykonawca powinien przejść do szczegółów postępowania, pobrać i zapisać te formularze na swoich lokalnych zasobach (na dysku komputera użytkownika). Uzupełnić Formularz ofertowy i pozostałe formularze składane wraz z ofertą danymi wymaganymi przez Zamawiającego. Następnie ponownie zapisać te dokumenty na dysku komputera użytkownika oraz podpisać odpowiednim rodzajem podpisu elektronicznego, zgodnie z pkt. 12.1. SWZ.

- b) Wykonawca składa ofertę za pośrednictwem zakładki **„Oferty/wnioski”**, widocznej w podglądzie postępowania po zalogowaniu się na konto Wykonawcy.
- c) Po wybraniu przycisku **„Złóż ofertę”** system prezentuje okno składania oferty umożliwiające przekazanie dokumentów elektronicznych, w którym znajdują się dwa pola typu drag&drop („przeciągnij” i „upuść”) służące do dodawania plików.
- d) Po wybraniu zakładki oferty/wnioski, należy wybrać przycisk złóż ofertę.

Składanie ofert dostępne jest tylko dla użytkowników będących Wykonawcami, posiadającymi uprawnienie do Składania ofert/wniosków/prac konkursowych.

- e) Wykonawca dodaje wybrany z dysku i uprzednio podpisany **„Formularz oferty”** w pierwszym polu **„Wypełniony formularz oferty”**. W kolejnym polu **„Załączniki i inne dokumenty przedstawione w ofercie przez Wykonawcę”** Wykonawca dodaje pozostałe pliki stanowiące ofertę lub składane wraz z ofertą zgodnie z pkt 12.4. SWZ.
- f) Jeżeli wraz z ofertą składane są dokumenty zawierające tajemnicę przedsiębiorstwa w rozumieniu przepisów ustawy z dnia 16 kwietnia 1993 r. o zwalczaniu nieuczciwej konkurencji (tekst jedn. Dz. U. z 2022 r. poz. 1233 ze zm.) Wykonawca, w celu utrzymania w poufności tych informacji, przekazuje je w wydzielonym i odpowiednio oznaczonym pliku - z zaznaczeniem w nazwie pliku **„Dokument stanowiący tajemnicę przedsiębiorstwa”**. Zarówno załącznik stanowiący tajemnicę przedsiębiorstwa jak i uzasadnienie zastrzeżenia tajemnicy przedsiębiorstwa należy dodać w polu **„Załączniki i inne dokumenty przedstawione w ofercie przez Wykonawcę”**.
- g) Formularz ofertowy podpisuje się formie elektronicznej (tj. w postaci elektronicznej opatrzonej kwalifikowanym podpisem elektronicznym) lub w postaci elektronicznej opatrzonej podpisem zaufanym lub podpisem osobistym . Rekomendowanym wariantem podpisu wypełnionego formularza oferty jest podpisanie go podpisem wewnętrznym. Jednakże w przypadku podpisania wypełnionego formularza innym wariantem tj. podpisem zewnętrznym Platforma również przyjmie taki formularz i przetworzy go prawidłowo w zakresie weryfikacji podpisu pod warunkiem, że w przypadku tego wariantu podpisywania oddzielny plik z podpisem oferty zostanie załączony w sekcji **„Załączniki i inne dokumenty przedstawione w ofercie przez Wykonawcę”**. Pozostałe dokumenty wchodzące w skład oferty lub składane wraz z ofertą, które są zgodnie z PZP lub rozporządzeniem Prezesa Rady Ministrów z dnia 30 grudnia 2020 r. r. w sprawie sposobu sporządzania i przekazywania informacji oraz wymagań technicznych dla dokumentów elektronicznych oraz środków komunikacji elektronicznej w postępowaniu o udzielenie zamówienia publicznego lub konkursie (Dz. U. z 2020 r., poz. 2452) opatrzone kwalifikowanym podpisem elektronicznym, podpisem zaufanym lub podpisem osobistym mogą być zgodnie z wyborem Wykonawcy/Wykonawcy wspólnie ubiegającego się o udzielenie zamówienia/podmiotu udostępniającego zasoby opatrzone podpisem typu zewnętrznego lub wewnętrznego. W zależności od typu podpisu (zewnętrzny, wewnętrzny) w polu **„Załączniki i inne dokumenty przedstawione w ofercie przez Wykonawcę”** dodaje się uprzednio podpisane dokumenty: (i) wraz z wygenerowanym plikiem podpisu (typ zewnętrzny) lub (ii) dokument z wszytym podpisem (typ wewnętrzny).

Po podpisaniu nie należy modyfikować pliku. Nie należy zmieniać nazwy pliku formularza.

- h) W przypadku przekazywania dokumentu elektronicznego w formacie poddającym dane kompresji, opatrzenie pliku zawierającego skompresowane dokumenty kwalifikowanym podpisem elektronicznym, podpisem zaufanym lub podpisem osobistym jest równoznaczne z opatrzeniem wszystkich dokumentów zawartych w tym pliku kwalifikowanym podpisem elektronicznym. W przypadku dokumentów spakowanych należy użyć podpisu zewnętrznego.
 - i) System sprawdza, czy złożone pliki są podpisane i automatycznie je szyfruje, jednocześnie informując o tym Wykonawcę. Potwierdzenie czasu przekazania i odbioru oferty znajduje się w Elektronicznym Potwierdzeniu Przesłania (EPP) i Elektronicznym Potwierdzeniu Odebrania (EPO).
 - j) EPP i EPO dostępne są dla zalogowanego Wykonawcy w zakładce „Oferty/Wnioski”.
 - k) Oferta może być złożona tylko do upływu terminu składania ofert. Oferta złożona po terminie nie zostanie przyjęta. Wykonawca może przed upływem terminu składania ofert wycofać ofertę. Wykonawca wycofuje ofertę w zakładce „Oferty/wnioski” używając przycisku „Wycofaj ofertę”.
 - l) Maksymalny łączny rozmiar plików stanowiących ofertę lub składanych wraz z ofertą to 250 MB.
 - ł) Zalecane jest by w procesie sporządzania i składania oferty Wykonawca korzystał z Instrukcji interaktywnej – „Oferta wnioski i prace konkursowe” dostępnej pod adresem: <https://media.ezamowienia.gov.pl/pod/2022/07/Oferty-5.2.1.pdf>
 - m) Ofertę należy sporządzić w języku polskim. Ofertę składa się, pod rygorem nieważności, w formie elektronicznej (tj. opatrzonej kwalifikowanym podpisem elektronicznym) lub w postaci elektronicznej opatrzonej podpisem zaufanym lub podpisem osobistym w formatach danych określonych w rozporządzeniu Rady Ministrów z dnia 21 maja 2024 r. w sprawie Krajowych Ram Interoperacyjności, minimalnych wymagań dla rejestrów publicznych i wymiany informacji w postaci elektronicznej oraz minimalnych wymagań dla systemów teleinformatycznych.
- 9.10.** W przypadku problemów technicznych i awarii związanych z funkcjonowaniem Platformy użytkownicy mogą skorzystać ze wsparcia technicznego dostępnego pod numerem telefonu **22 458 77 99** lub drogą elektroniczną poprzez formularz udostępniony na stronie internetowej <https://ezamowienia.gov.pl> w zakładce „**Zgłoś problem**”.
- 9.11.** Niniejsze postępowanie prowadzone jest w języku polskim. Zamawiający nie wymaga składania ofert w formie katalogów elektronicznych.
- 9.12.** Wykonawca zobowiązany jest do powiadomienia Zamawiającego o wszelkiej zmianie adresu poczty elektronicznej podanego w Formularzu Oferty.
- 9.13.** Zamawiający przewiduje możliwość zwołania zebrania Wykonawców w celu wyjaśnienia treści SWZ. Zamawiający zamieści na stronie internetowej prowadzonego postępowania informacje o dacie i miejscu zebrania w terminie późniejszym.
- 9.14.** Wykonawca może zwrócić się do Zamawiającego z wnioskiem o wyjaśnienie treści SWZ. Zamawiający jest obowiązany udzielić wyjaśnień niezwłocznie, jednak nie później niż na 2 dni przed upływem terminu składania ofert pod warunkiem, że wniosek o wyjaśnienie treści SWZ wpłynął do Zamawiającego nie później niż na 4 dni przed upływem terminu składania ofert.

- 9.15.** Jeżeli Zamawiający nie udzieli wyjaśnień w terminie, o którym mowa w pkt 9.14. SWZ, przedłuży termin składania ofert o czas niezbędny do zapoznania się wszystkich zainteresowanych Wykonawców z wyjaśnieniami niezbędnymi do należytego przygotowania i złożenia ofert.
- 9.16.** Przedłużenie terminu składania ofert nie wpływa na bieg terminu składania wniosku o wyjaśnienie treści SWZ, o którym mowa w pkt 9.15 SWZ. W przypadku gdy wniosek o wyjaśnienie treści SWZ nie wpłynął w terminie, o którym mowa w pkt 9.15 SWZ, Zamawiający nie ma obowiązku udzielania wyjaśnień SWZ oraz obowiązku przedłużenia terminu składania ofert.
- 9.17** Treść zapytań wraz z wyjaśnieniami Zamawiający udostępnia na stronie internetowej prowadzonego postępowania.
- 9.18.** W uzasadnionych przypadkach Zamawiający może przed upływem terminu składania ofert zmienić treść SWZ. Dokonaną zmianę treści SWZ Zamawiający udostępni na stronie internetowej prowadzonego postępowania.
- 9.19.** W przypadku gdy zmiana treści SWZ prowadzi do zmiany treści ogłoszenia o zamówieniu, Zamawiający przekazuje Biuletynu zamówień publicznych sprostowanie, ogłoszenie o zmianie lub dodatkowych informacji.
- 9.20.** W przypadku gdy zmiany treści SWZ są istotne dla sporządzenia oferty lub wymagają od Wykonawców dodatkowego czasu na zapoznanie się ze zmianą SWZ i przygotowanie ofert, Zamawiający przedłuży termin składania ofert o czas niezbędny na zapoznanie się ze zmianą SWZ i przygotowanie oferty.

10. WYMAGANIA DOTYCZĄCE WADIUM

- 10.1.** Zamawiający wymaga wniesienia wadium w wysokości określonej poniżej: 13 500,00 zł
- Wadium należy wnieść przed upływem terminu składania ofert i utrzymywać nieprzerwanie do dnia upływu terminu związania ofertą, z wyjątkiem przypadków, o których mowa w art. 98 ust. 1 pkt 2 i 3 oraz ust. 2 PZP.
- 10.2.** Wadium może być wnoszone, według wyboru Wykonawcy, w jednej lub kilku następujących formach:
- 1) pieniądzu,
 - 2) gwarancjach bankowych,
 - 3) gwarancjach ubezpieczeniowych,
 - 4) poręczeniach udzielonych przez podmioty, o których mowa w art. 6b ust. 5 pkt. 2 ustawy z dnia 9 listopada 2000 r. o utworzeniu Polskiej Agencji Rozwoju Przedsiębiorczości (tekst jedn.: Dz. U. z 2024 r. poz. 419).
- 10.3.** Wadium wnoszone w pieniądzu należy wpłacić przelewem na rachunek bankowy Zamawiającego w banku PKO BP S.A o/Wolsztyn nr rachunku 75 1020 4144 0000 6802 0004 0006 z dopiskiem: wadium na zabezpieczenie oferty w postępowaniu pn: „**Bieżące utrzymanie przejezdności dojazdów pożarowych i dróg leśnych w Nadleśnictwie Wolsztyn**”.

Wniesienie wadium w pieniądzu będzie skuteczne, jeżeli w podanym terminie zostanie zaliczone na rachunku bankowym Zamawiającego. Wadium wniesione w pieniądzu Zamawiający przechowuje na rachunku bankowym.

- 10.4.** Z treści wadium wnoszonego w formie: gwarancji bankowej, gwarancji ubezpieczeniowej lub poręczeń udzielonych przez podmioty, o których mowa w art. 6b ust. 5 pkt. 2 ustawy z dnia 9 listopada 2000 r. o utworzeniu Polskiej Agencji Rozwoju Przedsiębiorczości powinno wynikać bezwarunkowe, na pierwsze pisemne żądanie zgłoszone przez Zamawiającego w terminie związania ofertą, zobowiązanie gwaranta do wypłaty Zamawiającemu pełnej kwoty wadium w okolicznościach określonych w art. 98 ust. 6 PZP.
- 10.5.** Wadium wnoszone w formie gwarancji lub poręczenia, o których mowa w pkt 10.2. ppkt 2)-4) należy przekazać Zamawiającemu wraz z Ofertą w oryginale w postaci elektronicznej tj. opatrzonej kwalifikowanym podpisem elektronicznym osób upoważnionych do jego wystawienia. Wadium musi zabezpieczać ofertę przez cały okres związania ofertą. Oferta Wykonawcy, który nie wniesie wadium lub wniesie wadium w sposób nieprawidłowy, lub nie będzie utrzymywał wadium nieprzerwanie do upływu terminu związania ofertą lub złoży wniosek o zwrot wadium w przypadku, o którym mowa w art. 98 ust. 2 pkt 3 PZP zostanie odrzucona z postępowania na podstawie art. 226 ust. 1 pkt 14 PZP w zw. z art. 266 PZP.
- 10.6.** Treść gwarancji wadialnej musi zawierać następujące elementy:
- 1) nazwę dającego zlecenie (Wykonawcy), beneficjenta gwarancji/poręczenia (Zamawiającego), gwaranta (banku lub instytucji ubezpieczeniowej udzielających gwarancji/poręczenia) oraz wskazanie ich siedzib,
 - 2) określenie wierzytelności, która ma być zabezpieczona gwarancją/poręczeniem – określenie przedmiotu zamówienia
 - 3) kwotę gwarancji/poręczenia,
 - 4) zobowiązanie gwaranta/poręczyciela do zapłacenia bezwarunkowo i nieodwołalnie kwoty gwarancji/poręczenia na pierwsze pisemne żądanie Zamawiającego w okolicznościach określonych w art. 98 ust. 6 PZP.
- 10.7.** Zamawiający zwraca wadium na zasadach uregulowanych w art. 98 ust. 1 - 5 PZP.

11. TERMIN ZWIĄZANIA OFERTĄ

- 11.1.** Wykonawca związany jest ofertą przez 30 dni od dnia upływu terminu składania ofert, przy czym pierwszym dniem terminu związania ofertą jest dzień, w którym upływa termin składania ofert, tj. **12.11.2024 r.**
- 11.2.** W przypadku gdy wybór najkorzystniejszej oferty nie nastąpi przed upływem terminu związania ofertą, o którym mowa w pkt 11.1. SWZ, Zamawiający przed upływem terminu związania ofertą, zwraca się jednokrotnie do wykonawców o wyrażenie zgody na przedłużenie tego terminu o wskazywany przez niego okres, nie dłuższy niż 30 dni.
- 11.3.** Przedłużenie terminu związania ofertą, o którym mowa w pkt 11.2. SWZ wymaga złożenia przez wykonawcę pisemnego oświadczenia o wyrażeniu zgody na przedłużenie terminu związania ofertą. Przedłużenie terminu związania ofertą, o którym mowa w pkt 11.2. SWZ, następuje wraz z przedłużeniem okresu ważności wadium albo, jeżeli nie jest to możliwe, z wniesieniem nowego wadium na przedłużony okres związania ofertą.

12. OPIS SPOSOBU PRZYGOTOWANIA OFERT

- 12.1.** Oferta musi być sporządzona pod rygorem nieważności, w formie elektronicznej (tj. w postaci elektronicznej opatrzonej kwalifikowanym podpisem elektronicznym) lub w postaci elektronicznej opatrzonej podpisem zaufanym lub podpisem osobistym. Oferta musi być sporządzona w języku polskim, podpisana przez osobę upoważnioną.
- 12.2.** Wykonawcy ponoszą wszelkie koszty związane z przygotowaniem i złożeniem oferty.
- 12.3.** Wykonawcy przedstawiają ofertę zgodnie ze wszystkimi wymaganiami określonymi w SWZ.
- 12.4.** W terminie składania ofert określonym w pkt 13.1. SWZ wykonawca zobowiązany jest złożyć Zamawiającemu Ofertę zawierającą:
- a) formularz Oferty (sporządzony wg wzoru stanowiącego załącznik nr 1 do SWZ) sporządzony pod rygorem nieważności, w formie elektronicznej (tj. opatrzonej kwalifikowanym podpisem elektronicznym) lub w postaci elektronicznej opatrzonej podpisem zaufanym lub podpisem osobistym,
 - b) kosztorys ofertowy sporządzony metodą kalkulacji uproszczonej, sporządzony zgodnie z przedmiarem robót stanowiącym załącznik nr 10 do SWZ, pod rygorem nieważności, w formie elektronicznej (tj. opatrzonej kwalifikowanym podpisem elektronicznym) lub w postaci elektronicznej opatrzonej podpisem zaufanym lub podpisem osobistym,
 - c) oświadczenia, sporządzone pod rygorem nieważności, w formie elektronicznej (tj. opatrzonej kwalifikowanym podpisem elektronicznym) lub w postaci elektronicznej opatrzonej podpisem zaufanym lub podpisem osobistym osoby/osób upoważnionych do reprezentacji podmiotu składającego oświadczenie, złożone przez:
 - Wykonawcę lub Wykonawców wspólnie ubiegających się o udzielenie zamówienia - sporządzone zgodnie ze wzorami stanowiącymi odpowiednio załącznik nr 2 i załącznik 3 do SWZ,
 - podmioty udostępniające Wykonawcy zasoby na zasadzie art. 118 ust. 1 w zw. z art. 266 PZP sporządzone zgodnie ze wzorami stanowiącymi odpowiednio załącznik nr 2 i załącznik 3 do SWZ, o ile dotyczy,
 - d) zobowiązanie podmiotu udostępniającego zasoby do oddania Wykonawcy do dyspozycji niezbędnych zasobów na potrzeby realizacji zamówienia lub inny podmiotowy środek dowodowy potwierdzający, że Wykonawca realizując zamówienie, będzie dysponował niezbędnymi zasobami tych podmiotów zgodnie z pkt 8.4 SWZ, jeżeli Wykonawca wykazując spełnienie warunków udziału w postępowaniu polega na zdolnościach lub sytuacji innych podmiotów (wzór zobowiązania do oddania wykonawcy do dyspozycji niezbędnych zasobów na potrzeby wykonania zamówienia stanowi załącznik nr 8 do SWZ),
 - e) odpis lub informacja z Krajowego Rejestru Sądowego, Centralnej Ewidencji i Informacji o Działalności Gospodarczej lub innego właściwego rejestru w celu potwierdzenia, że osoba działająca w imieniu Wykonawcy/podmiotu udostępniającego zasoby jest umocowana do jego reprezentowania. Wykonawca nie jest zobowiązany do złożenia dokumentów, o których mowa w zdaniu poprzednim, jeżeli Zamawiający może je uzyskać za pomocą bezpłatnych i ogólnodostępnych baz danych, o ile Wykonawca/podmiot udostępniający zasoby dostarczy dane umożliwiające dostęp do tych dokumentów,

- f) pełnomocnictwo lub inny dokument potwierdzający umocowanie do reprezentowania Wykonawcy/podmiotu udostępniającego zasoby na zasadach określonych w art. 118 ust. 1 w zw. z art. 266 PZP, jeżeli w imieniu Wykonawcy/podmiotu udostępniającego zasoby działa osoba, której umocowanie do jego reprezentowania nie wynika z innych dokumentów złożonych wraz z ofertą (np. odpisu lub informacji z Krajowego Rejestru Sądowego, Centralnej Ewidencji i Informacji o Działalności Gospodarczej lub innego właściwego rejestru), sporządzone pod rygorem nieważności, w postaci elektronicznej i opatrzone się kwalifikowanym podpisem elektronicznym, podpisem zaufanym lub podpisem osobistym lub w formie opisanej w pkt 8.15 -8.17 SWZ,
- g) pełnomocnictwo lub inny dokument potwierdzający umocowanie dla pełnomocnika ustanowionego przez Wykonawców wspólnie ubiegających się o udzielenie zamówienia do reprezentowania ich w postępowaniu albo do reprezentowania w postępowaniu i zawarcia umowy w sprawie zamówienia publicznego, jeżeli ofertę składają Wykonawcy wspólnie ubiegający się o udzielenie zamówienia, sporządzone pod rygorem nieważności, w postaci elektronicznej i opatrzonej się kwalifikowanym podpisem elektronicznym, podpisem zaufanym lub podpisem osobistym lub w formie opisanej w pkt 8.15 – 8.17 SWZ,
- h) podmiotowy środek dowodowy w postaci oświadczenia, o którym mowa w art. 117 ust. 4 PZP (Zamawiający rekomenduje wykorzystać oświadczenie znajdujące się w formularzu ofertowym),
- i) wadium w oryginale w postaci elektronicznej, opatrzonej kwalifikowanym podpisem elektronicznym osób upoważnionych do jego wystawienia (tylko, gdy Wykonawca wnosi wadium w formie niepieniężnej).

12.5. Dokumenty składane wraz z ofertą, w tym pełnomocnictwa powinny zostać sporządzone w sposób określony w rozporządzeniu Prezesa Rady Ministrów z dnia 30 grudnia 2020 r. w sprawie sposobu sporządzania i przekazywania informacji oraz wymagań technicznych dla dokumentów elektronicznych oraz środków komunikacji elektronicznej w postępowaniu o udzielenie zamówienia publicznego lub konkursie (Dz. U. poz. 2452).

12.6. Zamawiający nie ujawnia informacji stanowiących tajemnicę przedsiębiorstwa w rozumieniu przepisów art. 11 ust. 2 ustawy z dnia 16 kwietnia 1993 r. o zwalczaniu nieuczciwej konkurencji (tekst jedn.: Dz. U. z 2022 r., poz. 1233), jeżeli Wykonawca, wraz z przekazaniem takich informacji, zastrzegł, że nie mogą być one udostępnione oraz wykazał, że zastrzeżone informacje stanowią tajemnicę przedsiębiorstwa. Wykonawca nie może zastrzec informacji, o których mowa w art. 222 ust. 5 PZP .

Jeżeli Wykonawca składa wraz z ofertą informacje stanowiące tajemnicę przedsiębiorstwa, to wówczas informacje te muszą być wyodrębnione w formie osobnego pliku i złożone zgodnie z zasadami opisanymi w pkt 9.9. lit. f) SWZ. Zamawiający nie ponosi odpowiedzialności za niezgodne z SWZ przygotowanie w/w pliku przez Wykonawcę. Stosowne zastrzeżenie Wykonawca winien złożyć na formularzu Oferty (załącznik nr 1 do SWZ) oraz powinien wykazać, że zastrzeżone informacje stanowią tajemnicę przedsiębiorstwa. W przeciwnym razie cała Oferta zostanie ujawniona na wniosek każdej zainteresowanej osoby.

12.7. Zastrzeżenie informacji, które nie stanowią tajemnicy przedsiębiorstwa w rozumieniu ww. ustawy skutkować będzie odtajnieniem tej części oferty nie będącej tajemnicą przedsiębiorstwa przez Zamawiającego.

12.8. W przypadku nieprawidłowego złożenia oferty, Zamawiający nie bierze odpowiedzialności za złe jej przesłanie lub przedterminowe otwarcie.

13. SPOSÓB ORAZ TERMIN SKŁADANIA OFERT I TERMIN OTWARCIA OFERT

- 13.1.** Ofertę należy złożyć za pośrednictwem Platformy do 14.10.2024 r., godz. 10:00
- 13.2.** Otwarcie ofert nastąpi dnia 14.10.2024 r. o godz. 10:30
- 13.3.** Po upływie terminu składania i otwarcia ofert Zamawiający za pośrednictwem Platformy dokonuje czynności automatycznej deszyfracji ofert.
- 13.4.** W przypadku awarii sytemu teleinformatycznego przy użyciu którego Zamawiający dokonuje otwarcia ofert, która powoduje brak możliwości otwarcia ofert w terminie określonym przez Zamawiającego w pkt 13.2. SWZ, otwarcie ofert następuje niezwłocznie po usunięciu awarii. Zamawiający poinformuje o zmianie terminu otwarcia ofert na stronie internetowej prowadzonego postępowania.
- 13.5.** Zamawiający, najpóźniej przed otwarciem ofert, udostępnia na stronie internetowej prowadzonego postępowania informację o kwocie, jaką zamierza przeznaczyć na sfinansowanie zamówienia oraz poszczególnych części Pakietów.
- 13.6.** Zamawiający, niezwłocznie po otwarciu ofert, udostępnia na stronie internetowej prowadzonego postępowania informacje o:
 - 1) nazwach albo imionach i nazwiskach oraz siedzibach lub miejscach prowadzonej działalności gospodarczej albo miejscach zamieszkania Wykonawców, których oferty zostały otwarte;
 - 2) cenach zawartych w ofertach.

14. SPOSÓB OBLICZENIA CENY

- 14.1.** Wykonawca zobowiązany jest podać w formularzu Oferty (Załącznik nr 1 do SWZ) łączną cenę za wykonanie przedmiotu zamówienia.
- 14.2.** Oferowana cena jest ceną kosztorysową i powinna wynikać z wykonanych i załączonych kosztorysów ofertowych sporządzonych metodą kalkulacji uproszczonej, sporządzonych w oparciu o dokumentację projektową oraz przedmiar robót (który ma charakter pomocniczy), zgodnie ze wzorem stanowiącym załącznik nr 10 do SWZ.
- 14.3.** W kosztorysie ofertowym muszą być wycenione wszystkie pozycje przedmiaru, co oznacza konieczność podania ceny jednostkowej i obliczenia wartości dla każdej pozycji przedmiaru.
- 14.4.** Jeżeli jakaś pozycja z przedmiaru nie zostanie wyceniona Zamawiający uznaje wówczas, że wycena brakujących pozycji została włączona do innych pozycji kosztorysu, a Wykonawca nie ma prawa domagać się wówczas odrębnych płatności. Zamawiający jednocześnie zaznacza, że przedmiar robót ma charakter pomocniczy.
- 14.5.** Wykonawca obliczając cenę oferty musi uwzględnić w kosztorysie wszystkie prace, których konieczność wykonania wynika z dokumentacji projektowej, STWIORB, SWZ oraz opisane pozycje Przedmiaru robót, jak również wszelkie inne roboty, materiały i prace nie wymienione w tym Przedmiarze, które wynikają z opisu przedmiotu zamówienia, jak również z zasad sztuki budowlanej.
- 14.6.** W kosztorysie ofertowym należy uwzględnić w poszczególnych pozycjach koszty ogólne. Wykonawca nie może wprowadzać zmian do Przedmiaru robót. Ewentualne błędy oraz braki ujawnione w dokumentacji projektowej, Specyfikacjach Technicznych Wykonania i

Odbioru Robót Budowlanych Wykonawca powinien zgłosić Zamawiającemu przed terminem składania ofert.

- 14.7.** Wykonawca obliczając cenę oferty musi uwzględnić w kosztorysie wszystkie opisane pozycje przedmiaru robót (załącznik nr 10 do SWZ), jak również wszelkie inne roboty, materiały i prace nie wymienione w tym przedmiarze, które wynikają z opisu przedmiotu zamówienia, jak również z zasad sztuki budowlanej. W kosztorysie ofertowym należy uwzględnić w poszczególnych pozycjach koszty ogólne. Wykonawca nie może wprowadzać zmian do przedmiaru robót. Ewentualne błędy oraz braki ujawnione w Specyfikacjach Technicznych Wykonania i Odbioru Robót Budowlanych oraz przedmiarze robót Wykonawca powinien zgłosić Zamawiającemu przed terminem składania ofert.
- 14.8.** Wykonawca określi cenę na podstawie dokumentów stanowiących opis przedmiotu zamówienia (tj. dokumentacji projektowej, Specyfikacji Technicznych Wykonania i Odbioru Robót Budowlanych) i wszelkich innych postanowień specyfikacji warunków zamówienia.
- 14.9.** Określony w SWZ rzeczowy zakres przedmiotu zamówienia oraz postanowienia wynikające z wzoru umowy załączonego do SWZ (Załącznik nr 7 do SWZ) stanowią podstawę do obliczenia ceny wynikającej z oferty.
- 14.10.** Ceny jednostkowe podane przez Wykonawcę w kosztorysie ofertowym obejmują wszystkie koszty i składniki związane z realizacją przedmiotu zamówienia, włącznie z kosztami własnymi Wykonawcy, jak również jego podwykonawców, wynikające ze świadczeń objętych opisem przedmiotu zamówienia. W cenach jednostkowych zawarte są wszelkie koszty wykonania prac objętych daną pozycją przedmiarową zgodnie z wymaganiami określonymi w dokumentacji projektowej, w sposób zgodny z wymaganiami sztuki budowlanej i przepisów prawa budowlanego. W cenach jednostkowych zawarte będą również wszelkie koszty wszelkich innych robót i materiałów wyspecyfikowanych jak i niewyspecyfikowanych w dokumentacji projektowej i STWiORB, niezbędnych dla wykonania całości robót, wynikających z wymogów sztuki budowlanej i przepisów prawa budowlanego. Ceny jednostkowe obejmują również ewentualne ryzyko wynikające z okoliczności, które można było przewidzieć w trakcie opracowywania oferty do czasu jej złożenia.
- 14.11.** Cenę łączną należy podać w złotych w kwocie brutto w odniesieniu do całego przedmiotu zamówienia, z dokładnością do dwóch miejsc po przecinku (zgodnie z matematycznymi zasadami zaokrągleń) wraz z wyszczególnieniem zastosowanej stawki podatku VAT.
- 14.12.** Stawkę podatku od towarów i usług (VAT) należy uwzględnić w wysokości obowiązującej na dzień składania ofert.
- 14.13.** Wykonawca, składając ofertę, obowiązany jest poinformować Zamawiającego (w formularzu Oferty – Załącznik nr 1 do SWZ), czy wybór oferty będzie prowadzić do powstania u Zamawiającego obowiązku podatkowego zgodnie z przepisami o podatku od towarów i usług, wskazując nazwę (rodzaj) towaru lub usługi, których dostawa lub świadczenie będzie prowadzić do jego powstania, oraz ich wartość bez kwoty podatku, a także wskazując stawkę podatku od towarów i usług. Brak wskazania w formularzu Oferty (Załącznik nr 1 do SWZ) informacji czy wybór oferty będzie prowadzić do powstania u Zamawiającego obowiązku podatkowego zgodnie z przepisami o podatku od towarów i usług będzie uznawane jako informacja, że wybór oferty Wykonawcy nie będzie prowadzić do powstania u Zamawiającego obowiązku podatkowego zgodnie z przepisami o podatku od towarów i usług.
- 14.14.** Rozliczenia między Zamawiającym a Wykonawcą nie będą prowadzone w walucie obcej.

15. OPISY KRYTERIÓW OCENY OFERT, WRAZ Z PODANIEM WAG TYCH KRYTERIÓW, I SPOSOBU OCENY OFERT

- 15.1. Przy dokonywaniu wyboru najkorzystniejszej oferty Zamawiający stosować będzie następujące kryteria oceny ofert:

Lp.	Kryterium:	Waga:
1	Cena brutto (C)	60 %
2	Okres gwarancji (G)	40 %

- 15.2. Maksymalna liczba punktów w kryteriach równa jest określonej wadze dla tych kryteriów w %.

- 15.3 Sposób obliczania punktów dla poszczególnych kryteriów:

1. W ramach kryterium „Cena” oceniana będzie cena łączna brutto podana w formularzu oferty, sporządzonym wg wzoru stanowiącego załącznik nr 1 do SWZ.

W ramach kryterium „Cena” ocena ofert zostanie dokonana przy zastosowaniu wzoru:

$$C = \frac{C_n}{C_o} \times 60$$

gdzie:

C – liczba punktów w ramach kryterium „Cena”,

C_n - najniższa cena spośród ofert ocenianych

C_o - cena oferty ocenianej

Z uwagi na postanowienia art. 225 ust. 1 PZP, jeżeli złożono ofertę, której wybór prowadziłby do powstania u Zamawiającego obowiązku podatkowego zgodnie z przepisami o podatku od towarów i usług, Zamawiający w celu oceny takiej oferty dolicza do przedstawionej w niej ceny podatek od towarów i usług, który miałby obowiązek rozliczyć zgodnie z tymi przepisami.

2. W ramach kryterium „Okres Gwarancji” oceniany będzie Okres Gwarancji i Rękojmi za Wady na wykonane roboty budowlane licząc od dnia odbioru końcowego Przedmiotu Umowy. Do oceny w ramach kryterium zostanie przyjęty Okres Gwarancji i Rękojmi za Wady zawarty w formularzu oferty. Okres Gwarancji i Rękojmi za Wady należy podać w miesiącach. Wykonawca nie może zaoferować Okresu Gwarancji krótszego niż 12 miesięcy. Maksymalny Okres Gwarancji i Rękojmi za Wady przyjęty do oceny ofert wyniesie 24 miesiące, co oznacza, że w przypadku zaoferowania Okresu Gwarancji i Rękojmi za Wady na okres dłuższy niż 24 miesiące do oceny w ramach kryterium oceny ofert przyjęte zostanie 24-miesięczny Okres Gwarancji i Rękojmi za Wady.

Podanie przez Wykonawcę krótszego okresu gwarancji niż 12 miesięcy skutkować będzie odrzuceniem oferty. W przypadku braku podania w ofercie Okresu Gwarancji i Rękojmi za Wady, Zamawiający uzna, że Wykonawca zapewnia minimalną długość

okresu wymaganą przez Zamawiającego. W ramach kryterium „Okres Gwarancji” sposób przyznania punktów będzie dokonany przy zastosowaniu wzoru:

$$G = \frac{G_o}{G_n} \times 40$$

gdzie:

G – liczba punktów w ramach kryterium „Okres Gwarancji”,

G_o – Okres Gwarancji oferty ocenianej.

G_n – najdłuższy Okres Gwarancji, w kryterium „Okres gwarancji”

- 15.4. Za najkorzystniejszą ofertę uznana zostanie oferta, która uzyska największą ilość punktów wyliczoną zgodnie ze wzorem:

$$O = C + G$$

Oferta może uzyskać maksymalnie 100 punktów.

- 15.5. Jeżeli nie można dokonać wyboru najkorzystniejszej oferty z uwagi na to, że dwie lub więcej ofert przedstawia taki sam bilans ceny i innych kryteriów oceny ofert, Zamawiający wybiera spośród tych ofert ofertę, która otrzymała najwyższą ocenę w kryterium o najwyższej wadze. Jeżeli oferty otrzymały taką samą ocenę w kryterium o najwyższej wadze, Zamawiający wybiera ofertę z najniższą ceną. Jeżeli nie można dokonać wyboru oferty w sposób, o którym mowa w zdaniu poprzednim, Zamawiający wzywa Wykonawców, którzy złożyli te oferty, do złożenia w terminie określonym przez zamawiającego ofert dodatkowych zawierających nową cenę.

16. INFORMACJA O FORMALNOŚCIACH, JAKIE MUSZĄ ZOSTAĆ DOPEŁNIONE PO WYBORZE OFERT W CELU ZAWARCIA UMOW W SPRAWIE ZAMÓWIENIA PUBLICZNEGO

- 16.1. Przed zawarciem umowy w sprawie zamówienia publicznego, Wykonawca, którego oferta została uznana za najkorzystniejszą zobowiązany jest dopełnić następujących formalności:
- 1) wnieść wymagane zabezpieczenie należytego wykonania umowy;
 - 2) przedłożyć Zamawiającemu:
 - a) polisę ubezpieczeniową, w tym **polisę ubezpieczeniową OC i NNW**, zgodną z wymaganiami Zamawiającego, określonymi w projekcie umowy, stanowiącym załącznik nr 7 do SWZ,
- 16.2. W przypadku niezłożenia przez Wykonawcę któregośkolwiek z dokumentów, o których mowa w pkt 16.1. ppkt 2 powyżej, lub złożenia dokumentów niekompletnych, Zamawiający wezwie Wykonawcę do złożenia tych dokumentów, wyznaczając Wykonawcy w tym celu odpowiedni termin, nie krótszy niż 3 dni, pod rygorem uznania, iż Wykonawca uchylił się od zawarcia umowy w sprawie zamówienia publicznego.

17. PROJEKTOWANE POSTANOWIENIA UMOWY W SPRAWIE ZAMÓWIENIA PUBLICZNEGO, KTÓRE ZOSTANĄ WPROWADZONE DO UMOWY W SPRAWIE ZAMÓWIENIA PUBLICZNEGO

- 17.1. Projektowane postanowienia umowy w sprawie zamówienia publicznego zawiera wzór umowy stanowiący załącznik nr 7 do SWZ.
- 17.2. Umowa zostanie zawarta na podstawie złożonej oferty Wykonawcy. Zamawiający przewiduje możliwość zmian postanowień zawartej umowy w stosunku do treści oferty, na podstawie której dokonano wyboru Wykonawcy, w przypadku wystąpienia co najmniej jednej z okoliczności w niej wymienionych z uwzględnieniem podanych we wzorze umowy warunków ich wprowadzenia.

18. POUCZENIE O ŚRODKACH OCHRONY PRAWNEJ PRZYSŁUGUJĄCYCH WYKONAWCY

- 18.1. Wykonawcy, a także innemu podmiotowi, jeżeli ma lub miał interes w uzyskaniu zamówienia oraz poniósł lub może ponieść szkodę w wyniku naruszenia przez Zamawiającego przepisów PZP, przysługują środki ochrony prawnej określone w dziale IX PZP tj. odwołanie i skarga do sądu. Postępowanie odwoławcze uregulowane zostało w przepisach art. 506-578 PZP, a postępowanie skargowe w przepisach art. 579-590 PZP.
- 18.2. Odwołanie przysługuje na:
- 1) niezgodną z przepisami PZP czynność Zamawiającego, podjętą w postępowaniu o udzielenie zamówienia, w tym na projektowane postanowienie umowy;
 - 2) zaniechanie czynności w postępowaniu o udzielenie zamówienia, do której Zamawiający był obowiązany na podstawie PZP;
 - 3) zaniechanie przeprowadzenia postępowania o udzielenie zamówienia, mimo że Zamawiający był do tego obowiązany.
- 18.3. Odwołanie wnosi się do Prezesa Krajowej Izby Odwoławczej. Odwołujący przekazuje zamawiającemu odwołanie wniesione w formie elektronicznej albo postaci elektronicznej albo kopię tego odwołania, jeżeli zostało ono wniesione w formie pisemnej, przed upływem terminu do wniesienia odwołania w taki sposób, aby mógł on zapoznać się z jego treścią przed upływem tego terminu. Domniemywa się, że zamawiający mógł zapoznać się z treścią odwołania przed upływem terminu do jego wniesienia, jeżeli przekazanie odpowiednio odwołania albo jego kopii nastąpiło przed upływem terminu do jego wniesienia przy użyciu środków komunikacji elektronicznej.
- 18.4. Odwołanie wnosi się w terminie: (a) 5 dni od dnia przekazania informacji o czynności Zamawiającego stanowiącej podstawę jego wniesienia, jeżeli informacja została przekazana przy użyciu środków komunikacji elektronicznej, (b) 10 dni od dnia przekazania informacji o czynności Zamawiającego stanowiącej podstawę jego wniesienia, jeżeli informacja została przekazana w sposób inny niż określony w lit. (a).
- 18.5. Odwołanie wobec treści ogłoszenia wszczynającego postępowanie o udzielenie zamówienia lub wobec treści dokumentów zamówienia wnosi się w terminie 5 dni od dnia zamieszczenia ogłoszenia w Biuletynie Zamówień Publicznych lub zamieszczenia dokumentów zamówienia na stronie internetowej.
- 18.6. Odwołanie w przypadkach innych niż określone w pkt 18.4. i 18.5. SWZ wnosi się w terminie 5 dni od dnia, w którym powzięto lub przy zachowaniu należytej staranności można było powziąć wiadomość o okolicznościach stanowiących podstawę jego wniesienia.

- 18.7. Na orzeczenie Krajowej Izby Odwoławczej oraz postanowienie Prezesa Krajowej Izby Odwoławczej, o którym mowa w art. 519 ust. 1 PZP, stronom oraz uczestnikom postępowania przysługuje skarga do sądu. Skargę wnosi się do Sądu Okręgowego w Warszawie - sądu zamówień publicznych. Skargę wnosi się za pośrednictwem Prezesa Krajowej Izby Odwoławczej, w terminie 14 dni od dnia doręczenia orzeczenia Krajowej Izby Odwoławczej lub postanowienia Prezesa Krajowej Izby Odwoławczej, o którym mowa w art. 519 ust. 1 PZP, przesyłając jednocześnie jej odpis przeciwnikowi skargi. Złożenie skargi w placówce pocztowej operatora wyznaczonego w rozumieniu ustawy z dnia 23 listopada 2012 r. - Prawo pocztowe (tekst jedn. Dz. U. z 2022 r. poz. 896, ze zm.) jest równoznaczne z jej wniesieniem.
- 18.8. Od wyroku sądu lub postanowienia kończącego postępowanie w sprawie przysługuje skarga kasacyjna do Sądu Najwyższego.

19. ZABEZPIECZENIE NALEŻYTEGO WYKONANIA UMOWY

- 19.1. Zamawiający wymaga wniesienia zabezpieczenia należytego wykonania umowy przez wykonawcę, którego oferta została uznana za najkorzystniejszą.
- 19.2. Zabezpieczenie należytego wykonania umowy wynosić będzie: 5 % ceny całkowitej podanej w ofercie brutto, dla każdej części przedmiotu zamówienia
- 19.3. Zabezpieczenie może być wnoszone według wyboru Wykonawcy w jednej lub w kilku następujących formach:
- 1) pieniądzu;
 - 2) poręczeniach bankowych lub poręczeniach spółdzielczej kasy oszczędnościowo-kredytowej, z tym że zobowiązanie kasy jest zawsze zobowiązaniem pieniężnym;
 - 3) gwarancjach bankowych;
 - 4) gwarancjach ubezpieczeniowych;
 - 5) poręczeniach udzielanych przez podmioty, o których mowa w art. 6b ust. 5 pkt 2 ustawy z dnia 9 listopada 2000 r. o utworzeniu Polskiej Agencji Rozwoju Przedsiębiorczości.
- 19.4. Zamawiający zwróci zabezpieczenie w terminie 30 dni od dnia wykonania zamówienia i uznania przez zamawiającego za należyte wykonane w protokole odbioru końcowego Przedmiotu Umowy. Kwota pozostawiona na zabezpieczenie roszczeń z tytułu rękojmi za wady lub gwarancji w wysokości 30 % wysokości zabezpieczenia zostanie zwrócone nie później niż w 15 dniu po upływie okresu rękojmi za wady i gwarancji.
- 19.5. Zabezpieczenie wnoszone w pieniądzu Wykonawca wpłaci przed zawarciem Umowy na rachunek bankowy Zamawiającego o numerze: 75 1020 4144 0000 6802 0004 0006 tytułem: „na Zabezpieczenie należytego wykonania umowy : „**Bieżące utrzymanie przejezdności dojazdów pożarowych i dróg leśnych w Nadleśnictwie Wolsztyn.**”
- 19.6. W przypadku wniesienia wadium w pieniądzu Wykonawca może wyrazić zgodę na zaliczenie kwoty wadium na poczet zabezpieczenia. Dzień wpłynięcia wniosku Wykonawcy o przesunięcie kwoty wadium na poczet zabezpieczenia do siedziby Zamawiającego będzie traktowany, jako dzień wniesienia zabezpieczenia.
- 19.7. Jeżeli zabezpieczenie wniesiono w pieniądzu, Zamawiający przechowuje je na oprocentowanym rachunku bankowym. Zamawiający zwraca zabezpieczenie wniesione w pieniądzu z odsetkami wynikającymi z umowy rachunku bankowego, na którym było ono

przechowywane, pomniejszone o koszt prowadzenia tego rachunku oraz prowizji bankowej za przelew pieniędzy na rachunek bankowy wskazany przez Wykonawcę.

19.8. Jeżeli zabezpieczenie wniesiono w postaci gwarancji lub poręczenia, to taka gwarancja/poręczenie ma być sporządzona zgodnie z obowiązującym prawem i winny zawierać następujące elementy:

- 1) nazwę dającego zlecenie (Wykonawcy), beneficjenta gwarancji /poręczenia (Zamawiającego), gwaranta/poręczyciela (banku lub instytucji ubezpieczeniowej udzielających gwarancji/poręczenia) oraz wskazanie ich siedzib;
- 2) oznaczenie postępowania;
- 3) określenie przedmiotu postępowania;
- 4) określenie wierzytelności, która ma być zabezpieczona gwarancją/ poręczeniem (tj. wierzytelności służące zamawiającemu z tytułu niewykonania lub nienależytego wykonania umowy i zabezpieczenia pokrycia roszczeń z tytułu rękojmi za wady i gwarancji);
- 5) kwotę gwarancji/poręczenia;
- 6) termin ważności gwarancji/poręczenia uwzględniający postanowienia w sprawie zwrotu zabezpieczenia należytego wykonania umowy.

19.9. Ponadto, jeżeli zabezpieczenie będzie wystawione w formie poręczenia lub gwarancji, to powinno zawierać:

- 1) oświadczenie poręczyciela lub gwaranta, występującego, jako główny dłużnik Zamawiającego w imieniu Wykonawcy, o zapłacie kwoty poręczonej lub gwarantowanej, stanowiącej zabezpieczenie wykonania nieodwołalne i bezwarunkowo bezspornie, na pierwsze wezwanie Zamawiającego;
- 2) postanowienie, iż żadna zmiana czy uzupełnienie lub inna modyfikacja warunków Umowy, które mogą zostać przeprowadzone na podstawie tej Umowy lub w jakichkolwiek dokumentach umownych, jakie mogą zostać sporządzone między Zamawiającym a Wykonawcą, nie zwalniają poręczyciela lub gwaranta od odpowiedzialności wynikającej z niniejszej gwarancji;
- 3) oświadczenie, że poręczyciel lub gwarant zrzeka się obowiązku notyfikacji o takiej zmianie, uzupełnieniu czy modyfikacji.

Ponadto poręczenie lub gwarancja:

- 4) nie będzie przewidywać właściwości prawa innego niż prawo Rzeczypospolitej Polskiej;
- 5) nie będzie poddawać sporów ich dotyczących właściwości innych sądów niż sądy powszechne w Rzeczypospolitej Polskiej.

19.10. Zabezpieczenie należytego wykonania umowy, we wszystkich formach przewidzianych w pkt 19.3., powinno zabezpieczać roszczenia wynikające z niewykonania bądź nienależytego wykonania umowy w taki sam sposób, co oznacza, iż zabezpieczenie wniesione w formie innej niż pieniądź nie może zabezpieczać roszczeń Zamawiającego w sposób mniej korzystny, niż jakby miało to miejsce w przypadku wniesienia zabezpieczenia w pieniądzu. Zamawiający nie dopuszcza możliwości uzależnienia wypłaty kwot z gwarancji/poręczenia od przedłożenia jakichkolwiek dodatkowych dokumentów, poświadczenia podpisu przez osoby trzecie, bądź spełnienia jakichkolwiek warunków, poza oświadczeniem Zamawiającego, iż żądana kwota jest należna z tytułu niewykonania bądź nienależytego wykonania umowy.

19.11 Zamawiający, niezwłocznie po otrzymaniu stosownego dokumentu (gwarancji, poręczenia), ma prawo zgłosić do niego zastrzeżenia lub potwierdzić przyjęcie dokumentu bez

zastrzeżeń. Wykonawca winien wnieść Zamawiającemu stosowny dokument gwarancji lub poręczenia w terminie umożliwiającym Zamawiającemu wykonanie tego prawa.

- 19.12. W przypadku zgłoszenia zastrzeżeń, Wykonawca spełni wymagania Zamawiającego w wyznaczonym terminie.
- 19.13. Koszty związane z wystawieniem zabezpieczenia należytego wykonania umowy ponosi Wykonawca.
- 19.14. W przypadku ofert składanych wspólnie przez dwóch lub więcej Wykonawców, zabezpieczenie należytego wykonania umowy może być wniesione przez wszystkich Wykonawców łącznie, przez ich część lub jednego Wykonawcę, przy czym z treści dokumentu musi wynikać, że zobowiązanie gwaranta/poręczyciela dotyczy wszystkich wykonawców, którzy złożyli ofertę wspólnie.

20. KLAUZULA INFORMACYJNA DOTYCZĄCA PRZETWARZANIA DANYCH OSOBOWYCH.

- 20.1. Stosownie do art. 13 ust. 1 i 2 rozporządzenia Parlamentu Europejskiego i Rady (UE) 2016/679 z dnia 27 kwietnia 2016 r. w sprawie ochrony osób fizycznych w związku z przetwarzaniem danych osobowych i w sprawie swobodnego przepływu takich danych oraz uchylenia dyrektywy 95/46/WE (ogólne rozporządzenie o ochronie danych osobowych)(Dz. Urz. UE L 119 z 04 maja 2016 r., str. 1 – „RODO”) Zamawiający informuje, iż administratorem danych osobowych jest Nadleśnictwo Wymiarki. Administrator wyznaczył Inspektora Ochrony Danych Osobowych, z którym w sprawach dotyczących przetwarzania danych osobowych można skontaktować się za pośrednictwem poczty elektronicznej pod adresem *iod@comp-net.pl*.
- 20.2. Zamawiający przetwarza dane osobowe zebrane w niniejszym postępowaniu o udzielenie zamówienia publicznego w sposób gwarantujący zabezpieczenie przed ich bezprawnym rozpowszechnianiem.
- 20.3. Zamawiający udostępnia dane osobowe, o których mowa w art. 10 RODO w celu umożliwienia korzystania ze środków ochrony prawnej, o których mowa w dziale IX PZP, do upływu terminu do ich wniesienia.
- 20.4. Do przetwarzania danych osobowych, o których mowa w art. 10 RODO mogą być dopuszczone wyłącznie osoby posiadające upoważnienie. Osoby dopuszczone do przetwarzania takich danych są obowiązane do zachowania ich w poufności
- 20.5. Dane osobowe przetwarzane będą na podstawie art. 6 ust. 1 lit. c RODO w celu związanym z prowadzeniem niniejszego postępowania o udzielenie zamówienia publicznego oraz jego rozstrzygnięciem, jak również, jeżeli nie ziszczą się przesłanki określone w art. 255-256 PZP – w celu zawarcia umowy w sprawie zamówienia publicznego oraz jej realizacji, a także udokumentowania postępowania o udzielenie zamówienia i jego archiwizacji.
- 20.6. Odbiorcami danych osobowych będą osoby lub podmioty, którym dokumentacja postępowania zostanie udostępniona w oparciu o przepisy PZP, a także ustawy o dostępie do informacji publicznej.
- 20.7. Dane osobowe pozyskane w związku z prowadzeniem niniejszego postępowania o udzielenie zamówienia publicznego będą przechowywane, zgodnie z art. 78 ust. 1 PZP, przez okres 4 lat od dnia zakończenia postępowania o udzielenie zamówienia publicznego, a jeżeli czas trwania umowy przekracza 4 lata, okres przechowywania obejmuje cały czas trwania umowy w sprawie zamówienia publicznego.

- 20.8. Niezależnie od postanowień pkt 20.7. powyżej, w przypadku zawarcia umowy w sprawie zamówienia publicznego, dane osobowe będą przetwarzane do upływu okresu przedawnienia roszczeń wynikających z umowy w sprawie zamówienia publicznego.
- 20.9. Dane osobowe pozyskane w związku z prowadzeniem niniejszego postępowania o udzielenie zamówienia mogą zostać przekazane podmiotom świadczącym usługi doradcze, w tym usługi prawne, i konsultingowe,
- 20.10. Stosownie do art. 22 RODO, decyzje dotyczące danych osobowych nie będą podejmowane w sposób zautomatyzowany.
- 20.11. Osoba, której dotyczą pozyskane w związku z prowadzeniem niniejszego postępowania dane osobowe, ma prawo:
- 1) dostępu do swoich danych osobowych – zgodnie z art. 15 RODO, przy czym w sytuacji, gdy wykonanie obowiązków, o których mowa w art. 15 ust. 1 -3 RODO wymagałoby niewspółmiernie dużego wysiłku Zamawiający może żądać wskazania dodatkowych informacji mających na celu sprecyzowanie żądania, w szczególności podania nazwy lub daty bieżącego bądź zakończonego postępowania o udzielenie zamówienia publicznego;
 - 2) do sprostowania swoich danych osobowych – zgodnie z art. 16 RODO, przy czym skorzystanie z uprawnienia do sprostowania lub uzupełnienia danych osobowych, o którym mowa w art. 16 RODO, nie może skutkować zmianą wyniku postępowania o udzielenie zamówienia publicznego, ani zmianą postanowień umowy w zakresie niezgodnym z PZP oraz nie może naruszać integralności protokołu oraz jego załączników;
 - 3) do żądania od Zamawiającego – jako administratora, ograniczenia przetwarzania danych osobowych z zastrzeżeniem przypadków, o których mowa w art. 18 ust. 2 RODO, przy czym prawo do ograniczenia przetwarzania nie ma zastosowania w odniesieniu do przechowywania, w celu zapewnienia korzystania ze środków ochrony prawnej lub w celu ochrony praw innej osoby fizycznej lub prawnej, lub z uwagi na ważne względy interesu publicznego Unii Europejskiej lub państwa członkowskiego; prawo to nie ogranicza przetwarzania danych osobowych do czasu zakończenia postępowania o udzielenie zamówienia publicznego;
 - 4) wniesienia skargi do Prezesa Urzędu Ochrony Danych Osobowych w przypadku uznania, iż przetwarzanie jej danych osobowych narusza przepisy o ochronie danych osobowych, w tym przepisy RODO.
- 20.12. Obowiązek podania danych osobowych jest wymogiem ustawowym określonym w przepisach PZP, związanym z udziałem w postępowaniu o udzielenie zamówienia publicznego; konsekwencje niepodania określonych danych określa PZP.
- 20.13. Osobie, której dane osobowe zostały pozyskane przez Zamawiającego w związku z prowadzeniem niniejszego postępowania o udzielenie zamówienia publicznego nie przysługuje:
- 1) prawo do usunięcia danych osobowych, o czym przesadza art. 17 ust. 3 lit. b, d lub e RODO,
 - 2) prawo do przenoszenia danych osobowych, o którym mowa w art. 20 RODO, określone w art. 21 RODO prawo sprzeciwu wobec przetwarzania danych osobowych, a to z uwagi na fakt, że podstawą prawną przetwarzania danych osobowych jest art. 6 ust. 1 lit. c RODO.
- 20.14. Dane osobowe mogą być przekazywane do organów publicznych i urzędów państwowych lub innych podmiotów upoważnionych na podstawie przepisów prawa lub wykonujących zadania realizowane w interesie publicznym lub w ramach sprawowania władzy publicznej, w szczególności do podmiotów prowadzących działalność kontrolną wobec Zamawiającego.

Dane osobowe są przekazywane do podmiotów przetwarzających dane w imieniu administratora danych osobowych.

21. ZWROT KOSZTÓW UDZIAŁU W POSTĘPOWANIU

Zamawiający nie przewiduje zwrotu kosztów udziału w postępowaniu.

22. ZAŁĄCZNIKI DO SWZ

Załącznik nr 1 - Wzór formularza ofertowego:

Załącznik nr 2 - oświadczenie o braku podstaw do wykluczenia z postępowania składane na podstawie art. 125 ust. 1 ustawy z dnia 11 września 2019 r. PZP (t.j. Dz. U. z 2023 r., poz. 1605 ze zm.):

Załącznik nr 2.1a – oświadczenie wykonawcy/ wykonawców wspólnie ubiegających się o udzielenie zamówienia o braku podstaw do wykluczenia z postępowania,

Załącznik nr 2.1b – oświadczenie podmiotu udostępniającego zasoby o braku podstaw do wykluczenia z postępowania,

Załącznik nr 3 – oświadczenie o spełnieniu warunków udziału w postępowaniu:

Załącznik nr 3.1a – oświadczenie wykonawcy/wykonawców wspólnie ubiegających się o udzielenie zamówienia o spełnieniu warunków udziału w postępowaniu,

Załącznik nr 3.1b – oświadczenie podmiotu udostępniającego zasoby o spełnieniu warunków udziału w postępowaniu,

Załącznik nr 4 – oświadczenie o aktualności informacji zawartych w oświadczeniu, o którym mowa w art. 125 ust. 1 PZP w zakresie braku podstaw wykluczenia z postępowania:

Załącznik nr 4.1a - oświadczenie wykonawcy/wykonawców wspólnie ubiegających się o udzielenie zamówienia o aktualności informacji zawartych w oświadczeniu o którym mowa w art. 125 ust. 1 PZP w zakresie braku podstaw wykluczenia z postępowania,

Załącznik nr 4.1b - oświadczenie podmiotu udostępniającego zasoby o aktualności informacji zawartych oświadczeniu o którym mowa w art. 125 ust. 1 PZP w zakresie braku podstaw wykluczenia z postępowania,

Załącznik nr 5 - wykaz robót:

Załącznik nr 6 - wzór zobowiązania o oddaniu Wykonawcy do dyspozycji niezbędnych zasobów na potrzeby wykonania zamówienia:

Załącznik nr 7 - wzór umowy:

Załącznik nr 8 - opis przedmiotu zamówienia (dokumentacja projektowa):

- a) Projekt techniczny
- b) Przedmiar robót,
- c) Szczegółowa Specyfikacja Techniczna

Załącznik nr 9 – wzór karty gwarancyjnej

Załącznik nr 10 - wzór oświadczenia o przynależności do tej samej grupy kapitałowej.

(Nazwa i adres wykonawcy)

**Skarb Państwa
Państwowe Gospodarstwo
Leśne Lasy Państwowe
Nadleśnictwo Wolsztyn
ul. Bohaterów Bielnika 29
64-200 Wolsztyn**

OFERTA

Ja (My), niżej podpisany(-ni)

działając w imieniu i na rzecz :

*(nazwa (firma) dokładny adres Wykonawcy/Wykonawców, w przypadku składania oferty przez podmioty występujące wspólnie
podać nazwy(firmy) i dokładne adresy wszystkich wspólników spółki cywilnej lub członków konsorcjum),*

zarejestrowanego w Sądzie Rejonowym

wpisanego do **Krajowego Rejestru Sądowego** pod numerem _____,
wysokość kapitału zakładowego

*

lub wpisanego do **Centralnej Ewidencji i Informacji o Działalności Gospodarczej***
(niepotrzebne skreślić)

NIP _____, REGON _____

e-mail: _____

w odpowiedzi na ogłoszenie w trybie podstawowym, o którym mowa w art. 275 pkt 1 ustawy z dnia 11 września 2019 r. Prawo zamówień publicznych (tekst jedn. Dz. U. z 2024 r. poz. 1320 z późn. zm. – „PZP”) na zamówienie publiczne pn: **„Bieżące utrzymanie przejezdności dojazdów pożarowych i dróg leśnych w Nadleśnictwie Wolsztyn”**, Nr postępowania SA.271.14.2024.PP, składam (-my) niniejszym ofertę:

1. Oferuję/emy wykonanie zamówienia zgodnie z opisem przedmiotu zamówienia i na warunkach płatności określonych w Specyfikacji Warunków Zamówienia za cenę łączną brutto w wysokości _____ zł (słownie: _____).
2. Oferuję okres Gwarancji Jakości i Rękojmi za Wady na przedmiot zamówienia wynoszący _____ miesięcy¹.
3. Oświadczam/y, że zapoznałem/liśmy się ze Specyfikacją Warunków Zamówienia, w tym także ze wzorem umowy i uzyskaliśmy wszelkie informacje niezbędne do przygotowania niniejszej oferty. W przypadku wyboru naszej oferty zobowiązuję/emy się do zawarcia umowy zgodnej z niniejszą ofertą, na warunkach określonych w Specyfikacji Warunków Zamówienia oraz w miejscu i terminie wyznaczonym przez Zamawiającego, a przed zawarciem umowy do wniesienia zabezpieczenia należytego wykonania umowy.
4. Oświadczam/y, że uważam/y się za związanego/ych niniejszą ofertą przez czas wskazany w Specyfikacji Warunków Zamówienia.
5. Nazwy (firmy) podmiotów, na których zasoby powołujemy się na zasadach określonych w art. 118 PZP, w celu wykazania spełniania warunków udziału w postępowaniu, o których mowa w art. 112 ust. 2 PZP _____

_____.
6. Następujące zakresy rzeczowe wchodzące w przedmiot zamówienia zamierzam/y powierzyć następującym podwykonawcom*:

¹ Okres Gwarancji należy podać w miesiącach. Wykonawca nie może zaoferować Okresu Gwarancji krótszego niż 12 miesięcy. Maksymalny Okres Gwarancji może wynosić 24 miesiące. W przypadku zaoferowania Okresu Gwarancji na okres dłuższy niż 24 miesiące do oceny w ramach kryterium oceny ofert przyjęte zostanie 24-miesięczny Okres Gwarancji. Podanie przez Wykonawcę krótszego okresu gwarancji niż 12 miesięcy skutkować będzie odrzuceniem oferty. W przypadku braku podania w ofercie Okresu Gwarancji, Zamawiający uzna, że Wykonawca zapewnia minimalną długość okresu gwarancji wymaganą przez Zamawiającego.

Podwykonawca	Zakres rzeczowy

7. Oświadczamy, że następujące roboty budowlane stanowiące przedmiot zamówienia wykonają poszczególni Wykonawcy wspólnie ubiegający się o udzielenie zamówienia²:

Wykonawca wspólnie ubiegający się o udzielenie zamówienia (nazwa/firma, adres)	Zakres zamówienia, który zostanie wykonane przez danego wykonawcę wspólnie ubiegającego się o udzielenie zamówienia

UWAGA: W odniesieniu do warunków dotyczących wykształcenia, kwalifikacji zawodowych lub doświadczenia wykonawcy wspólnie ubiegający się o udzielenie zamówienia mogą polegać na zdolnościach tych z wykonawców, którzy wykonają roboty budowlane, do realizacji których te zdolności są wymagane.

8. Następujące informacje zawarte w niniejszej ofercie stanowią tajemnicę przedsiębiorstwa*:

Oznaczenie rodzaju (nazwy) informacji	Oznaczenie dokumentu, w którym się znajdują (proszę wskazać numery stron oferty, o ile jest to możliwe)

Uzasadnienie zastrzeżenia ww. informacji jako tajemnicy przedsiębiorstwa zostało załączone do naszej oferty.

² Oświadczenie, zgodnie z art. 117 ust. 4 PZP., składają wykonawcy wspólnie ubiegający się o udzielenie zamówienia oraz działający w formie spółki cywilnej.

9. Oświadczam/y, że wybór niniejszej oferty nie będzie/będzie prowadzić do powstania u Zamawiającego obowiązku podatkowego zgodnie z przepisami o podatku od towarów i usług*:

Nazwa (rodzaj) towaru lub usługi	Wartość bez kwoty podatku

10. Oświadczam(y), iż realizując zamówienie będę/będziemy stosować przepisy rozporządzenia Parlamentu Europejskiego i Rady (UE) 2016/679 z dnia 27 kwietnia 2016 r. w sprawie ochrony osób fizycznych w związku z przetwarzaniem danych osobowych i w sprawie swobodnego przepływu takich danych oraz uchylenia dyrektywy 95/46/WE (ogólne rozporządzenie o ochronie danych, Dz. Urz. UE L 2016.119.1, dalej – „RODO”).
11. Oświadczam(y), że wypełniłem/wypełniliśmy obowiązki informacyjne przewidziane w art. 13 lub art. 14 RODO wobec osób fizycznych, od których dane osobowe bezpośrednio lub pośrednio pozyskałem/pozyskaliśmy w celu ubiegania się o udzielenie zamówienia publicznego w niniejszym postępowaniu.
12. Wszelką korespondencję w sprawie niniejszego postępowania należy kierować na adres e-mail _____@_____. Adres skrzynki ePUAP: _____
13. Osoba uprawniona do kontaktów ze strony Wykonawcy: _____ nr telefonu _____ e-mail _____@_____.
14. Oświadczamy, że Wykonawca jest:
- ☐ mikroprzedsiębiorstwem
- ☐ małym przedsiębiorstwem
- ☐ średnim przedsiębiorstwem
- ☐ dużym przedsiębiorstwem
- ☐ prowadzi jednoosobową działalność gospodarczą
- ☐ jest osobą fizyczną nieprowadzącą działalności gospodarczej
- ☐ inny rodzaj
15. Załącznikami do niniejszej oferty są:

Lp. nazwa załącznika

1.
2.
3.
4.

_____dnia _____2024 r.

podpis

* - niepotrzebne skreślić

Oferta musi być sporządzona pod rygorem nieważności, w formie elektronicznej (tj. w postaci elektronicznej opatrzonej kwalifikowanym podpisem elektronicznym) lub w postaci elektronicznej opatrzonej podpisem zaufanym lub podpisem osobistym.

(Nazwa i adres wykonawcy)

**Skarb Państwa
Państwowe Gospodarstwo Leśne Lasy
Państwowe Nadleśnictwo Wolsztyn
ul. Bohaterów Bielnika 29
64-200 Wolsztyn**

**OŚWIADCZENIE WYKONAWCY / WYKONAWCÓW WSPÓLNIE UBIEGAJĄCYCH SIĘ O
UDZIELENIE ZAMÓWIENIA O BRAKU PODSTAW DO WYKLUCZENIA**

(Oświadczenie składane na podstawie art. 125 ust. 1 PZP)

Na potrzeby postępowania o udzielenie zamówienia publicznego prowadzonego w trybie podstawowym bez negocjacji (wariant I), o którym mowa w art. 275 pkt 1) ustawy z dnia 11 września 2019 r. Prawo zamówień publicznych (tekst jedn.: Dz. U. z 2024 r., poz. 1320 ze zm. - „PZP”) **pn: Bieżące utrzymanie przejezdności dojazdów pożarowych i dróg leśnych w Nadleśnictwie Wolsztyn**”, Nr postępowania: SA.270.14.2024.PP

Ja niżej podpisany _____
działając w imieniu i na rzecz

oświadczam, że nie podlegam/reprezentowany przeze mnie Wykonawca nie podlega wykluczeniu z ww. postępowania na podstawie art. 108 ust. 1 pkt 1-6 oraz art. 109 ust. 1 pkt 1, 4, 8 i 10 PZP oświadczam, że nie zachodzą w stosunku do mnie przesłanki wykluczenia z postępowania na podstawie art. 7 ust. 1 ustawy z dnia 13 kwietnia 2022 r. o szczególnych rozwiązaniach w zakresie przeciwdziałania wspieraniu agresji na Ukrainę oraz służących ochronie bezpieczeństwa narodowego¹.

¹ Zgodnie z treścią art. 7 ust. 1 ustawy z dnia 13 kwietnia 2022 r. o szczególnych rozwiązaniach w zakresie przeciwdziałania wspieraniu agresji na Ukrainę oraz służących ochronie bezpieczeństwa narodowego, zwanej dalej „ustawą”, z postępowania o udzielenie zamówienia publicznego lub konkursu prowadzonego na podstawie ustawy PZP wyklucza się:

JEŻELI DOTYCZY:

Oświadczam, że zachodzą w stosunku do mnie/do reprezentowanego przeze mnie podmiotu podstawy wykluczenia z postępowania na podstawie art. ____ PZP (*podać należy zastosowaną podstawę wykluczenia spośród wymienionych w art. 108 ust 1 pkt 1, 2 i 5 lub art. 109 ust 1 pkt 4, 8 i 10 PZP*). Jednocześnie oświadczam, że w związku z ww. okolicznością, na podstawie art. 110 ust. 2 PZP podjęte zostały następujące czynności:

Oświadczam, że wszystkie informacje podane w powyższych oświadczeniach są aktualne i zgodne z prawdą oraz zostały przedstawione z pełną świadomością konsekwencji wprowadzenia zamawiającego w błąd przy przedstawianiu informacji.

_____dnia _____ r.

podpis

Dokument musi być sporządzona pod rygorem nieważności, w formie elektronicznej (tj. w postaci elektronicznej opatrzonej kwalifikowanym podpisem elektronicznym) lub w postaci elektronicznej opatrzonej podpisem zaufanym lub podpisem osobistym.

1) wykonawcę oraz uczestnika konkursu wymienionego w wykazach określonych w rozporządzeniu 765/2006 i rozporządzeniu 269/2014 albo wpisanego na listę na podstawie decyzji w sprawie wpisu na listę rozstrzygającej o zastosowaniu środka, o którym mowa w art. 1 pkt 3 ustawy;
2) wykonawcę oraz uczestnika konkursu, którego beneficjentem rzeczywistym w rozumieniu ustawy z dnia 1 marca 2018 r. o przeciwdziałaniu praniu pieniędzy oraz finansowaniu terroryzmu (Dz. U. z 2022 r. poz. 593 i 655) jest osoba wymieniona w wykazach określonych w rozporządzeniu 765/2006 i rozporządzeniu 269/2014 albo wpisana na listę lub będąca takim beneficjentem rzeczywistym od dnia 24 lutego 2022 r., o ile została wpisana na listę na podstawie decyzji w sprawie wpisu na listę rozstrzygającej o zastosowaniu środka, o którym mowa w art. 1 pkt 3 ustawy;
3) wykonawcę oraz uczestnika konkursu, którego jednostką dominującą w rozumieniu art. 3 ust. 1 pkt 37 ustawy z dnia 29 września 1994 r. o rachunkowości (Dz. U. z 2021 r. poz. 217, 2105 i 2106), jest podmiot wymieniony w wykazach określonych w rozporządzeniu 765/2006 i rozporządzeniu 269/2014 albo wpisany na listę lub będący taką jednostką dominującą od dnia 24 lutego 2022 r., o ile został wpisany na listę na podstawie decyzji w sprawie wpisu na listę rozstrzygającej o zastosowaniu środka, o którym mowa w art. 1 pkt 3 ustawy.

(Nazwa i adres wykonawcy)

**Skarb Państwa
Państwowe Gospodarstwo Leśne Lasy
Państwowe Nadleśnictwo Wolsztyn
ul. Bohaterów Bielnika 29
64-200 Wolsztyn**

**OŚWIADCZENIE PODMIOTU UDOSTĘPNIAJĄCEGO ZASOBY
O BRAKU PODSTAW DO WYKLUCZENIA**

składane na podstawie art. 125 ust. 1 PZP

Na potrzeby postępowania o udzielenie zamówienia publicznego prowadzonego w trybie podstawowym bez negocjacji (wariant I), o którym mowa w art. 275 pkt 1) ustawy z dnia 11 września 2019 r. Prawo zamówień publicznych (tekst jedn.: Dz. U. z 2024 r. poz. 1320, ze zm. - „PZP”) *pn: „Bieżące utrzymanie przejezdności dojazdów pożarowych i dróg leśnych w Nadleśnictwie Wolsztyn”, Nr postępowania: SA.270.14.2024.PP*

ja niżej podpisany _____
działając w imieniu i na rzecz _____

oświadczam, że nie podlegam/reprezentowany przeze mnie podmiot nie podlega wykluczeniu z ww. postępowania na podstawie art. 108 ust. 1 pkt 1-6 oraz art. 109 ust. 1 pkt 1, 4, 8 i 10 PZP

oświadczam, że nie zachodzą w stosunku do mnie przesłanki wykluczenia z postępowania na podstawie art. 7 ust. 1 ustawy z dnia 13 kwietnia 2022 r. o szczególnych rozwiązaniach w zakresie przeciwdziałania wspieraniu agresji na Ukrainę oraz służących ochronie bezpieczeństwa narodowego¹.

¹ Zgodnie z treścią art. 7 ust. 1 ustawy z dnia 13 kwietnia 2022 r. o szczególnych rozwiązaniach w zakresie przeciwdziałania wspieraniu agresji na Ukrainę oraz służących ochronie bezpieczeństwa narodowego, zwanej dalej „ustawą”, z postępowania o udzielenie zamówienia publicznego lub konkursu prowadzonego na podstawie ustawy PZP wyklucza się:

JEŻELI DOTYCZY:

Oświadczam, że zachodzą w stosunku do mnie/do reprezentowanego przeze mnie podmiotu podstawy wykluczenia z postępowania na podstawie art. ____ PZP (*podać należy zastosowaną podstawę wykluczenia spośród wymienionych w art. 108 ust 1 pkt 1, 2 i 5 lub art. 109 ust 1 pkt 4, 8 i 10 PZP*). Jednocześnie oświadczam, że w związku z ww. okolicznością, na podstawie art. 110 ust. 2 PZP podjęte zostały następujące czynności:

Oświadczam, że wszystkie informacje podane w powyższych oświadczeniach są aktualne i zgodne z prawdą oraz zostały przedstawione z pełną świadomością konsekwencji wprowadzenia zamawiającego w błąd przy przedstawianiu informacji.

_____dnia _____ r.

podpis

Dokument musi być sporządzony pod rygorem nieważności, w formie elektronicznej (tj. w postaci elektronicznej opatrzonej kwalifikowanym podpisem elektronicznym) lub w postaci elektronicznej opatrzonej podpisem zaufanym lub podpisem osobistym.

1) wykonawcę oraz uczestnika konkursu wymienionego w wykazach określonych w rozporządzeniu 765/2006 i rozporządzeniu 269/2014 albo wpisanego na listę na podstawie decyzji w sprawie wpisu na listę rozstrzygającej o zastosowaniu środka, o którym mowa w art. 1 pkt 3 ustawy;
2) wykonawcę oraz uczestnika konkursu, którego beneficjentem rzeczywistym w rozumieniu ustawy z dnia 1 marca 2018 r. o przeciwdziałaniu praniu pieniędzy oraz finansowaniu terroryzmu (Dz. U. z 2022 r. poz. 593 i 655) jest osoba wymieniona w wykazach określonych w rozporządzeniu 765/2006 i rozporządzeniu 269/2014 albo wpisana na listę lub będąca takim beneficjentem rzeczywistym od dnia 24 lutego 2022 r., o ile została wpisana na listę na podstawie decyzji w sprawie wpisu na listę rozstrzygającej o zastosowaniu środka, o którym mowa w art. 1 pkt 3 ustawy;
3) wykonawcę oraz uczestnika konkursu, którego jednostką dominującą w rozumieniu art. 3 ust. 1 pkt 37 ustawy z dnia 29 września 1994 r. o rachunkowości (Dz. U. z 2021 r. poz. 217, 2105 i 2106), jest podmiot wymieniony w wykazach określonych w rozporządzeniu 765/2006 i rozporządzeniu 269/2014 albo wpisany na listę lub będący taką jednostką dominującą od dnia 24 lutego 2022 r., o ile został wpisany na listę na podstawie decyzji w sprawie wpisu na listę rozstrzygającej o zastosowaniu środka, o którym mowa w art. 1 pkt 3 ustawy.

(Nazwa i adres wykonawcy)

Skarb Państwa
Państwowe Gospodarstwo Leśne Lasy
Państwowe Nadleśnictwo Wolsztyn
ul. Bohaterów Bielnika 29
64-200 Wolsztyn

**OŚWIADCZENIE WYKONAWCY/WYKONAWCYÓW WSPÓLNIE UBIEGAJĄCYCH SIĘ O
UDZIELENIE ZAMÓWIENIA O SPEŁNIANIU WARUNKÓW UDZIAŁU W POSTĘPOWANIU**

Na potrzeby postępowania o udzielenie zamówienia publicznego prowadzonego w trybie podstawowym bez negocjacji (wariant I), o którym mowa w art. 275 pkt 1) ustawy z dnia 11 września 2019 r. Prawo zamówień publicznych (tekst jedn.: Dz. U. z 2024 r. poz. 1320, ze zm. - „PZP”) *pn: „Bieżące utrzymanie przejezdności dojazdów pożarowych i dróg leśnych w Nadleśnictwie Wolsztyn”, Nr postępowania: SA.270.14.2024.PP*

ja niżej podpisany _____
działając w imieniu i na rzecz

INFORMACJA DOTYCZĄCA WYKONAWCY

oświadczam, że spełniam warunki udziału w postępowaniu określone przez Zamawiającego w pkt 7.1 SWZ dla ww. postępowania o udzielenie zamówienia publicznego.

INFORMACJA W ZWIĄZKU Z POLEGANIEM NA ZASOBACH INNYCH PODMIOTÓW

Ponadto oświadczam, że w celu wykazania spełniania warunków udziału w postępowaniu, określonych przez Zamawiającego w pkt 7.1 ppkt _____ SWZ (wskazać właściwą jednostkę

redakcyjną SWZ, w której określono warunki udziału w postępowaniu), polegam na zasobach następującego/ych podmiotu/ów: _____

w następującym zakresie: _____

(wskazać podmiot i określić odpowiedni zakres dla wskazanego podmiotu)

OŚWIADCZENIE DOTYCZĄCE PODANYCH INFORMACJI

Oświadczam, że wszystkie informacje podane w powyższych oświadczeniach są aktualne i zgodne z prawdą oraz zostały przedstawione z pełną świadomością konsekwencji wprowadzenia zamawiającego w błąd przy przedstawianiu informacji.

_____dnia _____2024 r.

podpis

Dokument musi być sporządzony pod rygorem nieważności, w formie elektronicznej (tj. w postaci elektronicznej opatrzonej kwalifikowanym podpisem elektronicznym) lub w postaci elektronicznej opatrzonej podpisem zaufanym lub podpisem osobistym.

(Nazwa i adres wykonawcy)

**Skarb Państwa
Państwowe Gospodarstwo Leśne Lasy
Państwowe Nadleśnictwo Wolsztyn
ul. Bohaterów Bielnika 29
64-200 Wolsztyn**

**OŚWIADCZENIE
PODMIOTU UDOSTĘPNIAJĄCEGO ZASOBY
O SPEŁNIANIU WARUNKÓW UDZIAŁU W POSTĘPOWANIU**

Na potrzeby postępowania o udzielenie zamówienia publicznego prowadzonego w trybie podstawowym bez negocjacji (wariant I), o którym mowa w art. 275 pkt 1) ustawy z dnia 11 września 2019 r. Prawo zamówień publicznych (tekst jedn.: Dz. U. z 2024 r. poz. 1320, ze zm. - „PZP”) **pn: „Bieżące utrzymanie przejezdności dojazdów pożarowych i dróg leśnych w Nadleśnictwie Wolsztyn”,**
Nr postępowania: SA.270.14.2024.PP

Ja niżej podpisany _____
działając w imieniu i na rzecz _____

Oświadczam, że spełniam/reprezentowany przeze mnie podmiot spełnia warunki udziału w postępowaniu określone przez Zamawiającego w pkt 7.1 ppkt ____ (wskazać właściwą jednostkę redakcyjną SWZ, w której określono warunki udziału w postępowaniu) Specyfikacji Warunków Zamówienia, na potrzeby spełniania których udostępniam Wykonawcy w w/w postępowaniu swoje zasoby.

Oświadczam, że wszystkie informacje podane w powyższych oświadczeniach są aktualne i zgodne z prawdą oraz zostały przedstawione z pełną świadomością konsekwencji wprowadzenia zamawiającego w błąd przy przedstawianiu informacji.

_____dnia _____2024 r.

podpis

Dokument musi być sporządzony pod rygorem nieważności, w formie elektronicznej (tj. w postaci elektronicznej opatrzonej kwalifikowanym podpisem elektronicznym) lub w postaci elektronicznej opatrzonej podpisem zaufanym lub podpisem osobistym.

(Nazwa i adres wykonawcy)

Skarb Państwa
Państwowe Gospodarstwo Leśne Lasy
Państwowe Nadleśnictwo Wolsztyn
ul. Bohaterów Bielnika 29
64-200 Wolsztyn

**OŚWIADCZENIE WYKONAWCY/WYKONAWCÓW WSPÓLNIE UBIEGAJĄCYCH SIĘ O
UDZIELENIE ZAMÓWIENIA O AKTUALNOŚCI INFORMACJI ZAWARTYCH W OŚWIADCZENIU, O
KTÓRYM MOWA W ART. 125 UST. 1 PZP W ZAKRESIE PODSTAW WYKLUCZENIA Z
POSTĘPOWANIA**

Na potrzeby postępowania o udzielenie zamówienia publicznego prowadzonego w trybie podstawowym bez negocjacji (wariant I), o którym mowa w art. 275 pkt 1) ustawy z dnia 11 września 2019 r. Prawo zamówień publicznych (tekst jedn.: Dz. U. z 2024 r. poz. 1320 ze zm. - „PZP”) *pn: „Bieżące utrzymanie przejezdności dojazdów pożarowych i dróg leśnych w Nadleśnictwie Wolsztyn”*. Nr postępowania: SA.270.14.2024.PP

ja niżej podpisany _____
działając w imieniu i na rzecz:

oświadczam, że informacje zawarte w oświadczeniu, o którym mowa w art. 125 ust. 1 PZP przedłożonym wraz z ofertą przez Wykonawcę, są aktualne w zakresie podstaw wykluczenia z postępowania określonych w:

- art. 108 ust. 1 pkt 3 PZP,
- art. 108 ust. 1 pkt 4 PZP dotyczących orzeczenia zakazu ubiegania się o zamówienie publiczne tytułem środka zapobiegawczego,

- art. 108 ust. 1 pkt 5 PZP dotyczących zawarcia z innymi wykonawcami porozumienia mającego na celu zakłócenie konkurencji,
- art. 108 ust. 1 pkt 6 PZP,
- art. 109 ust. 1 pkt 1 PZP odnośnie naruszenia obowiązków dotyczących płatności podatków i opłat lokalnych, o których mowa w ustawie z dnia 12 stycznia 1991 r. o podatkach i opłatach lokalnych (tekst jedn. Dz. U. z 2019 r. poz. 1170 z późn. zm.),
- art. 109 ust. 1 pkt 8 i 10 PZP,
- art. 7 ust. 1 ustawy z dnia 13 kwietnia 2022 r. o szczególnych rozwiązaniach w zakresie przeciwdziałania wspieraniu agresji na Ukrainę oraz służących ochronie bezpieczeństwa narodowego (Dz. U. poz. 835)

_____dnia _____2024 r.

podpis

* - niepotrzebne skreślić

W przypadku, gdy dokument dotyczy wykonawcy, to może być przekazany:

(1) w postaci elektronicznej opatrzonej kwalifikowanym podpisem elektronicznym przez wykonawcę lub w postaci elektronicznej opatrzonej przez wykonawcę podpisem zaufanym lub podpisem osobistym

lub

(2) jako cyfrowe odwzorowanie dokumentu, który został sporządzony w postaci papierowej i opatrzonej własnoręcznym podpisem wykonawcy, potwierdzające zgodność odwzorowania cyfrowego z dokumentem w postaci papierowej; cyfrowe odwzorowanie dokumentu (elektroniczna kopia dokumentu, który został sporządzony w postaci papierowej i opatrzonej własnoręcznym podpisem wykonawcy) jest opatrywane przez wykonawcę kwalifikowanym podpisem elektronicznym, podpisem zaufanym lub podpisem osobistym lub przez notariusza.

W przypadku, gdy dokument dotyczy podmiotu udostępniającego zasoby, to może być przekazany:

(1) w postaci elektronicznej opatrzonej kwalifikowanym podpisem elektronicznym przez podmiot udostępniający zasoby lub w postaci elektronicznej opatrzonej przez podmiot udostępniający zasoby podpisem zaufanym lub podpisem osobistym

lub

(2) jako cyfrowe odwzorowanie dokumentu, który został sporządzony w postaci papierowej i opatrzony własnoręcznym podpisem podmiotu udostępniającego zasoby, potwierdzające zgodność odwzorowania cyfrowego z dokumentem w postaci papierowej; cyfrowe odwzorowanie dokumentu (elektroniczna kopia dokumentu, który został sporządzony w postaci papierowej i opatrzony własnoręcznym podpisem podmiotu udostępniającego zasoby) jest opatrywane przez podmiot udostępniający zasoby kwalifikowanym podpisem elektronicznym, podpisem zaufanym lub podpisem osobistym lub przez notariusza.

(Nazwa i adres wykonawcy)

Skarb Państwa
Państwowe Gospodarstwo Leśne Lasy
Państwowe Nadleśnictwo Wolsztyn
ul. Bohaterów Bielnika 29
64-200 Wolsztyn

**OŚWIADCZENIE PODMIOTU UDOSTĘPNIAJĄCEGO ZASOBY O AKTUALNOŚCI INFORMACJI
ZAWARTYCH W OŚWIADCZENIU, O KTÓRYM MOWA W ART. 125 UST. 1 PZP W ZAKRESIE
PODSTAW WYKLUCZENIA Z POSTĘPOWANIA**

Na potrzeby postępowania o udzielenie zamówienia publicznego prowadzonego w trybie podstawowym bez negocjacji (wariant I), o którym mowa w art. 275 pkt 1) ustawy z dnia 11 września 2019 r. Prawo zamówień publicznych (tekst jedn.: Dz. U. z 2024 r. poz. 1320 ze zm. - „PZP”) *pn: „Bieżące utrzymanie przejezdności dojazdów pożarowych i dróg leśnych w Nadleśnictwie Wolsztyn”*. Nr postępowania: SA.270.14.2024.PP

ja niżej podpisany _____

działając w imieniu i na rzecz:

oświadczam, że informacje zawarte w oświadczeniu, o którym mowa w art. 125 ust. 1 PZP przedłożonym wraz z ofertą przez Wykonawcę, są aktualne w zakresie podstaw wykluczenia z postępowania określonych w:

- art. 108 ust. 1 pkt 3 PZP,
- art. 108 ust. 1 pkt 4 PZP dotyczących orzeczenia zakazu ubiegania się o zamówienie publiczne tytułem środka zapobiegawczego,

- art. 108 ust. 1 pkt 5 PZP dotyczących zawarcia z innymi wykonawcami porozumienia mającego na celu zakłócenie konkurencji,
- art. 108 ust. 1 pkt 6 PZP,
- art. 109 ust. 1 pkt 1 PZP odnośnie naruszenia obowiązków dotyczących płatności podatków i opłat lokalnych, o których mowa w ustawie z dnia 12 stycznia 1991 r. o podatkach i opłatach lokalnych (tekst jedn. Dz. U. z 2019 r. poz. 1170 z późn. zm.),
- art. 109 ust. 1 pkt 8 i 10 PZP,
- art. 7 ust. 1 ustawy z dnia 13 kwietnia 2022 r. o szczególnych rozwiązaniach w zakresie przeciwdziałania wspieraniu agresji na Ukrainę oraz służących ochronie bezpieczeństwa narodowego (Dz. U. poz. 835)

_____dnia _____2024 r.

podpis

* - niepotrzebne skreślić

W przypadku, gdy dokument dotyczy wykonawcy, to może być przekazany:

(1) w postaci elektronicznej opatrzonej kwalifikowanym podpisem elektronicznym przez wykonawcę lub w postaci elektronicznej opatrzonej przez wykonawcę podpisem zaufanym lub podpisem osobistym

lub

(2) jako cyfrowe odwzorowanie dokumentu, który został sporządzony w postaci papierowej i opatrzony własnoręcznym podpisem wykonawcy, potwierdzające zgodność odwzorowania cyfrowego z dokumentem w postaci papierowej; cyfrowe odwzorowanie dokumentu (elektroniczna kopia dokumentu, który został sporządzony w postaci papierowej i opatrzony własnoręcznym podpisem wykonawcy) jest opatrywane przez wykonawcę kwalifikowanym podpisem elektronicznym, podpisem zaufanym lub podpisem osobistym lub przez notariusza.

W przypadku, gdy dokument dotyczy podmiotu udostępniającego zasoby, to może być przekazany:

(1) w postaci elektronicznej opatrzonej kwalifikowanym podpisem elektronicznym przez podmiot udostępniający zasoby lub w postaci elektronicznej opatrzonej przez podmiot udostępniający zasoby podpisem zaufanym lub podpisem osobistym

lub

(2) jako cyfrowe odwzorowanie dokumentu, który został sporządzony w postaci papierowej i opatrzony własnoręcznym podpisem podmiotu udostępniającego zasoby, potwierdzające zgodność odwzorowania cyfrowego z dokumentem w postaci papierowej; cyfrowe odwzorowanie dokumentu (elektroniczna kopia dokumentu, który został sporządzony w postaci papierowej i opatrzony własnoręcznym podpisem podmiotu udostępniającego zasoby) jest opatrywane przez podmiot udostępniający zasoby kwalifikowanym podpisem elektronicznym, podpisem zaufanym lub podpisem osobistym lub przez notariusza.

(Nazwa i adres wykonawcy)

Skarb Państwa
Państwowe Gospodarstwo Leśne Lasy
Państwowe Nadleśnictwo Wolsztyn
ul. Bohaterów Bielnika 29
64-200 Wolsztyn

WYKAZ ROBÓT

Na potrzeby postępowania o udzielenie zamówienia publicznego prowadzonego w trybie podstawowym bez negocjacji (wariant I), o którym mowa w art. 275 pkt 1) ustawy z dnia 11 września 2019 r. Prawo zamówień publicznych (tekst jedn.: Dz. U. z 2024 r. poz. 1320, ze zm. - „PZP”) **pn: ” Bieżące utrzymanie przejezdności dojazdów pożarowych i dróg leśnych w Nadleśnictwie Wolsztyn”**,Nr postępowania: SA.270.14.2024.PP

działając w imieniu i na rzecz:

oświadczam/oświadczamy, że Wykonawca zrealizował nie wcześniej niż w okresie ostatnich 5 lat (okres 5 lat liczy się wstecz od dnia, w którym upływa termin składania ofert), a jeżeli okres prowadzenia działalności jest krótszy – w tym okresie, następujące roboty budowlane:

L.p.	Robota budowlana (nazwa, opis, przedmiot, zakres)*	wartość brutto w PLN	Data wykonania		Miejsce wykonania	Podmiot na rzecz którego wykonano roboty (nazwa, adres)	Nazwa Wykonawcy**
			Początek (data)	Zakończenie (data)			
1.							
2.							

_____dnia _____2024 r.

podpis

Dokument może być przekazany:

(1) w postaci elektronicznej opatrzonej kwalifikowanym podpisem elektronicznym przez wykonawcę lub w postaci elektronicznej opatrzonej przez wykonawcę podpisem zaufanym lub podpisem osobistym

lub

(2) jako cyfrowe odwzorowanie dokumentu, który został sporządzony w postaci papierowej i opatrzony własnoręcznym podpisem wykonawcy, potwierdzające zgodność odwzorowania cyfrowego z dokumentem w postaci papierowej; cyfrowe odwzorowanie dokumentu (elektroniczna kopia dokumentu, który został sporządzony w postaci papierowej i opatrzony własnoręcznym podpisem wykonawcy) jest opatrywane przez wykonawcę kwalifikowanym podpisem elektronicznym, podpisem zaufanym lub podpisem osobistym lub przez notariusza.

UWAGA: Wykonawca jest zobowiązany załączyć dowody potwierdzające należyte wykonanie wskazanych w tabeli powyżej robót budowlanych.

- * Należy podać informacje umożliwiające ocenę spełniania przez wykonawcę warunku udziału w postępowaniu w zakresie zdolności technicznej i zawodowej w odniesieniu do doświadczenia, wskazujące na zakres zrealizowanych robót zgodnie z treścią warunku określonego w pkt 7.1 ppkt 4) ppkt 4.1 SWZ.
- ** Jeżeli wykonawca powołuje się na doświadczenie w realizacji robót wykonywanych wspólnie z innymi wykonawcami, wykaz dotyczy robót budowlanych, w których wykonaniu wykonawca ten bezpośrednio uczestniczył.**

(Nazwa i adres podmiotu udostępniającego zasoby)

**ZOBOWIĄZANIE DO ODDANIA WYKONAWCY
DO DYSPOZYCJI NIEZBĘDNYCH ZASOBÓW NA POTRZEBY WYKONANIA ZAMÓWIENIA**

Działając w imieniu _____ z
siedzibą w _____ oświadczam, że ww. podmiot trzeci zobowiązuje się, na
zasadzie art. 118 ustawy z dnia 11 września 2019 r. Prawo zamówień publicznych (tekst jedn.: Dz.
U. z 2024 r. poz. 1320, ze zm. – „PZP”) udostępnić wykonawcy przystępującemu do postępowania o
udzielenie zamówienia publicznego prowadzonego w trybie podstawowym bez negocjacji, o którym
mowa w art. 275 pkt 1) PZP **„Bieżące utrzymanie przejezdności dojazdów pożarowych i dróg
leśnych w Nadleśnictwie Wolsztyn”, Nr postępowania: SA.270.14.2024.PP**

_____ z
siedzibą w _____ (dalej: „Wykonawca”), następujące zasoby:

- _____,
- _____,
- _____,
- _____,

na potrzeby spełnienia przez Wykonawcę następujących warunków udziału w Postępowaniu:

_____.

Wykonawca będzie mógł wykorzystywać ww. zasoby przy wykonywaniu zamówienia w następujący sposób: _____

_____.

W wykonywaniu zamówienia będziemy uczestniczyć w następującym czasie i zakresie:

_____.

Ww. podmiot trzeci, na zdolnościach którego wykonawca polega w odniesieniu do warunków udziału w postępowaniu dotyczących wykształcenia, kwalifikacji zawodowych lub doświadczenia, zrealizuje roboty budowlane, których wskazane zdolności dotyczą.

Z Wykonawcą łączyć nas będzie _____

_____.

_____dnia _____2024 r.

podpis

Dokument może być przekazany:

(1) w postaci elektronicznej opatrzonej kwalifikowanym podpisem elektronicznym przez podmiot udostępniający zasoby lub w postaci elektronicznej opatrzonej przez podmiot udostępniający zasoby podpisem zaufanym lub podpisem osobistym

lub

(2) jako cyfrowe odwzorowanie dokumentu, który został sporządzony w postaci papierowej i opatrzony własnoręcznym podpisem podmiotu udostępniającego zasoby, potwierdzające zgodność odwzorowania cyfrowego z dokumentem w postaci papierowej; cyfrowe odwzorowanie dokumentu (elektroniczna kopia dokumentu, który został sporządzony w postaci papierowej i opatrzony własnoręcznym podpisem podmiotu udostępniającego zasoby) jest opatrywane przez podmiot udostępniający zasoby kwalifikowanym podpisem elektronicznym, podpisem zaufanym lub podpisem osobistym lub przez notariusza.

UMOWA
O ROBOTY BUDOWLANE
Z WYNAGRODZENIEM KOSZTORYSOWYM
ZAWARTA NA PODSTAWIE PRZEPISÓW O ZAMÓWIENIACH PUBLICZNYCH
Z TERMINEM REALIZACJI PONIŻEJ 6 MIESIĘCY

**Umowa
o roboty budowlane
nr _____**

W dniu _____ w _____ pomiędzy:

Skarbem Państwa – Państwowym Gospodarstwem Leśnym Lasy Państwowe Nadleśnictwem
_____ z siedzibą w _____ („Zamawiający”)

ul. _____, – _____

NIP _____, REGON _____

reprezentowanym przez:

_____ – Nadleśniczego,

a

(w przypadku osób prawnych nieposiadających osobowości prawnej i spółek handlowych)

* _____ z siedzibą w _____ („Wykonawca”)

ul. _____ wpisana do rejestru przedsiębiorców Krajowego Rejestru
Sądowego w Sądzie Rejonowym w _____ pod numerem _____ NIP
_____, REGON _____, wysokość kapitału zakładowego
_____.

reprezentowaną przez:

lub

(w przypadku osób fizycznych wpisanych do Centralnej Ewidencji i Informacji o Działalności
Gospodarczej)

*p. _____ prowadzącym działalność gospodarczą pod firmą
_____ z siedzibą w _____ („Wykonawca”)
ul. _____, wpisanym do Centralnej Ewidencji i Informacji o Działalności Gospodarczej,
posiadającym numer identyfikacyjny NIP _____; REGON _____

działającym osobiście

* - wg. rodzaju podmiotu gospodarczego - niewłaściwe usunąć

w wyniku dokonania wyboru oferty Wykonawcy jako oferty najkorzystniejszej („Oferta”), złożonej
w postępowaniu o udzielenie zamówienia publicznego na _____ nr
_____ przeprowadzonym w trybie _____ („Postępowanie”), na podstawie
przepisów ustawy z dnia 11 września 2019 r. Prawo zamówień publicznych (tekst jedn.: Dz. U. z
2024 r. poz. 1320 z późn. zm. – „PZP”), pomiędzy Zamawiającym, a Wykonawcą (łącznie: „Strony”)
została zawarta umowa („Umowa”) następującej treści:

§ 1. PRZEDMIOT UMOWY

1. Zamawiający zleca, a Wykonawca przyjmuje do wykonania zamierzenie budowlane pn.
**Bieżące utrzymanie przejezdności dojazdów pożarowych i dróg leśnych w
Nadleśnictwie Wolsztyn** („Przedmiot Umowy”) opisane szczegółowo w Umowie, jak
również zobowiązuje się w okresie Gwarancji Jakości i Rękojmi za Wady do usunięcia wad,
a Zamawiający zobowiązuje się do zapłaty Wynagrodzenia.

2. Przedmiot Umowy stanowią roboty budowlane, opisane w dokumentacji projektowej obejmującej: projekt techniczny, szczegółowe specyfikacje techniczne wykonania, przedmiar robót (łącznie: dokumentacja projektowa) stanowiące część składową dokumentów zamówienia dla Postępowania (Dokumenty Zamówienia).
3. Przedmiot Umowy opisano, wedle kolejności hierarchicznej, w następujących dokumentach:
 - 1) Projekt techniczny
 - 2) Przedmiar robót,
 - 3) Szczegółowa Specyfikacja Techniczna
 - 4) Ofercie.
 - 5) Umowie

Dokumenty wskazane powyżej należy interpretować jako wzajemnie objaśniające i wzajemnie uzupełniające się w tym znaczeniu, iż w przypadku wystąpienia jakichkolwiek niejasności lub wątpliwości co do ich postanowień, to w żadnym przypadku Strony nie mogą ograniczyć zakresu Przedmiotu Umowy, ani zakresu staranności wynikających z Umowy. Wszelkie postanowienia Umowy będą interpretowane w sposób zapewniający jak najlepsze wykonanie Przedmiotu Umowy.
4. Wykonawca zobowiązuje się do wykonania Przedmiotu Umowy zgodnie z postanowieniami Umowy, zasadami najnowszej wiedzy technicznej, sztuki budowlanej i przepisami prawa obowiązującymi w trakcie jego realizacji.
5. Przedmiot Umowy obejmuje wszelkie świadczenia, które z technicznego, technologicznego, organizacyjnego lub prawnego punktu widzenia są lub okażą się niezbędne do uzyskania rezultatów, w tym w szczególności wykonania robót, opisanych lub wynikających (choćby pośrednio) z Dokumentacji Projektowej.
6. Wykonawca oświadcza, że przed zawarciem Umowy zapoznał się z Dokumentacją Projektową, terenem realizacji Przedmiotu Umowy mającym stanowić Teren Robót, terenami sąsiadującymi, drogami dojazdowymi, faktycznym przebiegiem sieci i instalacji, w tym sieci i instalacji uzbrojenia terenu oraz informacjami, danymi mogącymi mieć wpływ na ocenę okoliczności i ryzyk wykonania Przedmiotu Umowy i w związku z powyższym nie wnosi żadnych zastrzeżeń, co ich wpływu na realizację Przedmiotu Umowy.
7. Wykonawca zobowiązuje się wykonać Przedmiot Umowy ze szczególną (tj. najwyższą) starannością.
8. Wykonawca oświadcza, że posiada uprawnienia, doświadczenie, wiedzę oraz potencjał ludzki, finansowy i sprzętowy niezbędny do wykonania Przedmiotu Umowy na warunkach wynikających z Umowy.

§ 2. WSPÓŁDZIAŁANIE STRON

1. Strony zobowiązują się do współdziałania przy wykonaniu Przedmiotu Umowy, zgodnie z wymaganiami wynikającymi z Umowy.
2. Wykonawca zobowiązuje się do wykonania Przedmiotu Umowy w taki sposób, aby uniknąć powstawania utrudnień lub szkód w kontaktach z innymi podmiotami znajdującymi się na Terenie Robót.
3. Wykonawca zobowiązuje się do wprowadzenia na Teren Robót personelu, urządzeń, maszyn w liczbie dostosowanej do postępu prac.
4. Strony zobowiązują się do niezwłocznego powiadamiania się wzajemnie w formie pisemnej, o wszelkich okolicznościach, które mogą powodować przeszkody lub utrudnienia w realizacji Przedmiotu Umowy.

§ 3. TEREN ROBÓT

1. Zamawiający przekaze Wykonawcy teren, na którym będą realizowane roboty stanowiące Przedmiot Umowy („Teren Robót”).
2. Z przekazania Terenu Robót sporządza się odrębny protokół.
3. Wykonawca ponosi wyłączną odpowiedzialność za wszelkie szkody powstałe na terenie Robót od momentu wejścia z robotami budowlanymi, do momentu podpisania bezusterkowego protokołu odbioru robót objętych Umową.
4. Wykonawca, od momentu przekazania mu Terenu Robót, zgodnie z przepisami o odpadach, uzyskuje status wytwórcy odpadów powstałych na Terenie Robót.
5. Wykonawca zobowiązany jest utrzymywać Teren Robót w czystości, a odpady powstające w trakcie realizacji Przedmiotu Umowy zagospodarowywać zgodnie z przepisami o odpadach. Wykonawca podejmie wszelkie niezbędne kroki, aby chronić środowisko oraz zapobiegać szkodom i ograniczać ich skutki i uciążliwości dla ludzi i mienia, a także szkodom w środowisku naturalnym, wynikającym z zanieczyszczeń, hałasu i innych skutków prowadzonych przez niego działań.
6. Wykonawca zobowiązany jest na własny koszt zapewnić ochronę Terenu Robót.
7. Wykonawca zorganizuje zaplecze budowy na Terenie Robót. Koszt zorganizowania zaplecza budowy ponosi Wykonawca.
8. Jeżeli dokumenty zamówienia nie stanowią inaczej, to Wykonawca we własnym zakresie, na swój koszt zaopatrzy Teren Robót w media. Jeżeli będzie to niezbędne dla zaopatrzenia Terenu Robót w media, Zamawiający udzieli Wykonawcy niezbędnych zgód. Jeżeli Dokumenty Zamówienia przewidują, że Wykonawca będzie korzystał z mediów Zamawiającego, to zamawiający wskaże Wykonawcy punkty dostępu do mediów. W przypadku obciążenia przez dostawców mediów Zamawiającego kosztami związanymi w zaopatrzenie Terenu Robót w media, to zostaną one refakturowane na Wykonawcę.
9. Wykonawca zaznajomi się z umiejscowieniem wszystkich istniejących instalacji i sieci znajdujących się na Terenie Robót, takich jak odwodnienia, linie telefoniczne, elektryczne, światłowody, wodociągi, gazociągi, ciepłociągi i podobne, przed rozpoczęciem jakichkolwiek wykopów lub innych prac mogących uszkodzić istniejące instalacje. Jeżeli Dokumenty Zamówienia nie stanowią inaczej, to każdorazowo, przed przystąpieniem do wykonywania robót Wykonawca wykona kontrolne wykopy. Wykopy będą wykonane w celu zidentyfikowania podziemnej instalacji lub sieci, której uszkodzenie może stanowić zagrożenie bezpieczeństwa ruchu, życia i bezpieczeństwa publicznego.
10. Wykonawca będzie odpowiedzialny za wszelkie uszkodzenia dróg, rowów, odwadniających, wodociągów i gazociągów, ciepłociągów, słupów i linii energetycznych teletechnicznych, kabli, punktów osnowy geodezyjnej i instalacji jakiegokolwiek rodzaju podczas wykonywania Przedmiotu Umowy. Wykonawca niezwłocznie naprawi wszelkie powstałe uszkodzenia na własny koszt, a także jeśli to konieczne, przeprowadzi inne prace nakazane przez Zamawiającego.
11. Jeżeli okaże się to niezbędne do realizacji Przedmiotu Umowy, to Wykonawca w ramach Wynagrodzenia będzie zobowiązany uzyskać wszelkie konieczne zgody i zezwolenia zarządców dróg, przedsiębiorstw sieciowych i posiadaczy nieruchomości, wymagane do niezbędnego zdemontowania istniejących instalacji lub sieci, zamontowania instalacji tymczasowych, usunięcia instalacji tymczasowych i ponownego zamontowania istniejących instalacji lub sieci, której uszkodzenie może stanowić zagrożenie bezpieczeństwa ruchu, życia i bezpieczeństwa publicznego.
12. Jeżeli okaże się to niezbędne do realizacji Przedmiotu Umowy, to Wykonawca w ramach Wynagrodzenia poniesie wszelkie koszty i obciążenia za specjalne i czasowe prawa

przejazdu, jakich może potrzebować, włącznie z takimi, jakie są potrzebne dla dostępu do Terenu Robót. Wykonawca uzyska także na własny koszt i ryzyko wszelkie dodatkowe obiekty lub tereny zaplecza poza terenem Robót, jakich może potrzebować dla wykonania Przedmiotu Umowy. Wykonawca winien zapewnić w bezpieczny sposób ciągłość ruchu drogowego na wszystkich drogach publicznych używanych lub przecinanych przez niego podczas prowadzenia robót oraz winien uzyskać wszystkie niezbędne do tego celu pozwolenia. W przypadku, kiedy w ramach realizacji Przedmiotu Umowy konieczne jest zamknięcie drogi publicznej, przed wykonaniem takiego zamknięcia, wymagana jest zgoda Zamawiającego. Wykonawca dostarczy Zamawiającemu, co najmniej 7 dni przed zamknięciem drogi, swoją propozycję dotyczącą sposobu realizacji robót do czasu ich ukończenia. Zamawiający zatwierdzi propozycje Wykonawcy lub zaproponuje zmiany w celu zapewnienia zgodności z tą Umową oraz przepisami obowiązującego prawa, oraz dokumentacją dotyczącą organizacji ruchu.

§ 4. DOKUMENTACJA PROJEKTOWA ORAZ DOKUMENTACJA TWORZONA W TRAKCIE REALIZACJI PRZEDMIOTU UMOWY

1. Zamawiający doręczył Wykonawcy Dokumentację Projektową, co Wykonawca niniejszym potwierdza.
2. Wykonawca oświadcza, iż przed złożeniem Oferty zweryfikował Dokumentację Projektową oraz sprawdził jej kompletność oraz prawidłowość ze starannością wymagana na podstawie Umowy. Wykonawca oświadcza, iż Dokumentacja projektowa jest odpowiednia do realizacji Przedmiotu Umowy i akceptuje jej treść bez zastrzeżeń.
3. Jeżeli okaże się to niezbędne do realizacji Przedmiotu Umowy, to Wykonawca w ramach Wynagrodzenia sporządzi dodatkową dokumentację celem realizacji świadczeń wchodzących w skład Przedmiotu Umowy. Wykonawca sporządzi dodatkową dokumentację projektową na własny koszt.
4. Wykonawca zobowiązuje się wykorzystywać Dokumentację Projektową wyłącznie do Realizacji Przedmiotu Umowy.
5. Jeżeli w trakcie realizacji przedmiotu Umowy dojdzie do stworzenia przez Wykonawcę opracowań, dokumentacji, rysunków, opisów technicznych itp. które będą stanowić utwór w rozumieniu przepisów ustawy o prawie autorskim i prawach pokrewnych („Utwory Wykonawcy”), to:
 - (1) Wykonawca przeniesie autorskie prawa majątkowe do stworzonych Utworów Wykonawcy na Zamawiającego na polach eksploatacji określonych w dalszych postanowieniach Umowy,
 - (2) Strony postanawiają, iż Wynagrodzenie za przeniesienie autorskich praw majątkowych do Utworów Wykonawcy zawiera się w Wynagrodzeniu,
 - (3) Przejście na rzecz Zamawiającego autorskich praw majątkowych do Utworów Wykonawcy oraz własności egzemplarzy nośników na których będą utrwalone nastąpi z chwilą przekazania Utworu Wykonawcy Zamawiającemu,
 - (4) Wykonawca przenosi na Zamawiającego uprawnienie do zezwalania na wykonywanie zależnego prawa autorskiego do Utworów Wykonawcy.
6. Prawa autorskie do Utworów Wykonawcy nie będą ograniczone pod względem czasowym czy terytorialnym i przechodzą na Zamawiającego na następujących polach eksploatacji:
 - (1) w zakresie używania – wykorzystanie w całości lub w części w dowolny sposób, w tym dokonywanie niezbędnych adaptacji i przeróbek, na cele związane z realizacją przedmiotu umowy oraz jego przebudową, remontem, modernizacją, rozbiórką bądź eksploatacją,

- (2) w zakresie wykorzystania w całości lub części utworu- zamieszczenie w całości lub w części w dokumentach zamówienia w rozumieniu PZP i innych związanych zawieraniem umów przez Zamawiającego, jak również we wnioskach do organów władzy publicznej bądź wnioskach do instytucji finansujących lub mogących finansować działalność Zamawiającego, wprowadzenie do pamięci komputera, wprowadzanie do sieci komputerowej intranetowej i internetowej, wykorzystywanie w materiałach wydawniczych, w tym promocyjnych, informacyjnych i szkoleniowych, korzystanie z opracowań w całości lub w części oraz ich łączenie z innymi utworami lub dziełami,
- (3) w zakresie przetwarzania, utrwalania i zwielokrotniania dowolna technika, w tym technika drukarską reprograficzną zapisu magnetycznego oraz techniką cyfrową- opracowanie poprzez dodanie różnych elementów, uaktualnienie, modyfikację, tłumaczenie na różne języki, zmiany wielkości i treści całości lub ich części,
- (4) w zakresie obrotu oryginałem lub egzemplarzami, na których utwór utrwalono- wprowadzenie do obrotu, użyczenie lub najem oryginału albo egzemplarzy,
- (5) w zakresie rozpowszechniania w sposób inny niż określony w pkt: (4) – publiczne wykonanie, wystawienie, wyświetlenie, odtworzenie oraz nadawanie i reemitowanie, a także publiczne udostępnienie utworu w taki sposób, aby każdy mógł mieć do niego dostęp w miejscu i w czasie przez siebie wybranym,
- (6) opracowywanie poprzez dodanie różnych elementów, uaktualnianie, modyfikację , tłumaczenie na różne języki, zmiany wielkości i treści całości lub ich części,
- (7) udostępniania osobom trzecim, w szczególności podmiotom upoważnionym do przeprowadzania czynności kontrolnych.
7. Wykonawca gwarantuje Zamawiającemu, że świadczenia wchodzące w zakres Przedmiotu Umowy nie naruszają żadnych praw własności intelektualnej lub przemysłowej osób trzecich.
8. Jeżeli zostanie zgłoszone do którejkolwiek ze Stron roszczenie, że jakiegokolwiek świadczenie wchodzące w skład Przedmiotu Umowy narusza jakiegokolwiek prawa własności intelektualnej lub przemysłowej, to wówczas Zamawiający niezwłocznie poinformuje o tym fakcie Wykonawcę, jeżeli zgłoszenie zostało skierowane do Zamawiającego, a Wykonawca zobowiązany jest na swój koszt podjąć wszelkie działania mające na celu odparcie tego zarzutu, chyba, że uzna zarzut za zasadny.
9. W przypadku, gdy wytoczone zostanie przeciwko Zamawiającemu powództwo w związku z zarzutem naruszenia jakiegokolwiek prawa własności intelektualnej lub przemysłowej, Wykonawca jest zobowiązany do wystąpienia z wnioskiem o przystąpienie do postępowania w charakterze interwenienta ubocznego i do zwrócenia Zamawiającemu równowartość zasądzonych należności (wraz ze wszelkimi należnościami ubocznymi) oraz poniesionych przez Zamawiającego kosztów procesu (z kosztami zastępstwa procesowego włącznie). Zamawiający nie podejmie żadnych działań bez pisemnego zawiadomienia i przeprowadzenia z Wykonawcą konsultacji dotyczących dalszego postępowania.
10. W przypadku wskazanym w ustępie poprzednim Wykonawca niezwłocznie uzyska na własny koszt odpowiednie prawo własności intelektualnej lub przemysłowej od osoby trzeciej lub niezwłocznie na swój koszt zastąpi albo zmodyfikuje odpowiednią część Przedmiotu Umowy tak, aby nie naruszała ona praw własności intelektualnej lub przemysłowej osób trzecich, z zastrzeżeniem, że nie spowoduje to pogorszenia uzgodnionej w umowie jakości danej części Przedmiotu Umowy. Wykonawca pokryje straty Zamawiającego powstałe w związku z dokonywaną modyfikacją Przedmiotu Umowy.

§ 5. TERMINY

1. Wykonawca wykona Przedmiot Umowy w terminieod dnia podpisania umowy („Termin Wykonania”).
2. W przypadku, gdy Wykonawca wykonuje Przedmiot Umowy w sposób, który stwarza zagrożenie dla dotrzymania terminów określonych w Umowie lub zapewnienia jakości świadczeń wykonywanych przez Wykonawcę, Zamawiający ma prawo polecić Wykonawcy podjęcie odpowiednich działań celem przyspieszenia tempa realizacji Przedmiotu Umowy (w tym w szczególności żądać zwieszenia ilości zatrudnionego personelu, ilości używanego sprzętu, zwiększenia wydajności poprzez pracę na wydłużonym dniu, prace wielozmianową, prace w dni ustawowo wolne od pracy itp.)
3. Niezależnie od uprawnienia wskazanego w ust. 2, Zamawiający może żądać od Wykonawcy opracowania w terminie wyznaczonym przez Zamawiającego odpowiedniego planu naprawczego opisującego podjęcie działań mających na celu dotrzymanie przez Wykonawcę terminów określonych w Umowie lub zapewnienie jakości świadczeń wykonywanych przez Wykonawcę („Program Naprawczy”).
4. Jeśli Wykonawca:
 - (1) Wykonuje Przedmiot Umowy w sposób, który stwarza zagrożenie dla dotrzymania terminów określonych w Umowie lub zapewnienia jakości świadczeń wykonywanych przez Wykonawcę,
 - (2) W wyznaczonym terminie nie przedłoży Programu Naprawczego , który gwarantowałby narobienie opóźnień lub poprawę jakości Robót,- to w którejkolwiek z takich sytuacji Zamawiający jest uprawniony powierzyć dokończenie Przedmiotu Umowy osobie lub osobom trzecim na koszt i ryzyko Wykonawcy bez konieczności uzyskiwania upoważnienia sądowego („Wykonawcze Zastępcze”).
5. Jeżeli pomimo zaakceptowania przez Zamawiającego Programu Naprawczego, Wykonawca nie podejmie stosownych działań określonych w Programie naprawczym lub nie usunie skutków opóźnień lub skutków nieprawidłowej jakości Przedmiotu Umowy w terminie określonym w zaakceptowanym Programie Naprawczym, to w takiej sytuacji Zamawiający jest uprawniony skorzystać z Wykonawstwa Zastępczego.
6. Koszty poniesione przez Zamawiającego związane z Wykonawstwem Zastępczym Zamawiający jest uprawniony potrącić z jakichkolwiek płatności za rzecz Wykonawcy lub zaspokoić z zabezpieczenia.

§ 6. OBOWIĄZKI I UPRAWNIENIA ZAMAWIĄCEGO

1. Poza innymi obowiązkami określonymi w Umowie lub wynikającymi z przepisów prawa, Zamawiający jest obowiązany do:
 - 1) Wprowadzenia Wykonawcy na Teren Robót,
 - 2) Wskazania Wykonawcy powierzchni do składowania urządzeń i materiałów,
 - 3) Dokonywania odbiorów Przedmiotu Umowy w terminach i na zasadach określonych w Umowie,
 - 4) Zwalniania Zabezpieczenia na zasadach określonych w Umowie,
 - 5) Zapłaty Wykonawcy wynagrodzenia w terminach wskazanych w Umowie za roboty wykonane zgodnie z postanowieniami Umowy,
2. Zamawiający jest uprawniony do:

- 1) kontrolowania w każdym momencie prawidłowości wykonywania Przedmiotu Umowy, w tym w szczególności do wglądu do dokumentów Wykonawcy i jego podwykonawców, w tym do dokumentów finansowych związanych z Przedmiotem Umowy,
 - 2) składania uwag w zakresie dotyczącym składowania urządzeń i materiałów, jeżeli będą budziły zastrzeżenia,
 - 3) żądania usunięcia z Terenu Robót podmiotów lub osób, które w ocenie Zamawiającego nie legitymują się wymaganymi kwalifikacjami lub których obecność jest zbędna z punktu widzenia Przedmiotu Umowy,
 - 4) organizowania rady budowy z udziałem przedstawicieli Wykonawcy, oraz innych zaproszonych osób. Celem rad budowy będzie omawianie bieżących spraw dotyczących wykonania i zaawansowania Przedmiotu Umowy. Terminy rad budowy będzie ustalał Zamawiający lub działający w jego imieniu Nadzór, w przypadku uznania potrzeby zwołania rady za uzasadnioną. Rady budowy będą prowadzone i protokołowane przez Zamawiającego lub działającego w jego imieniu nadzór, a kopie protokołu będą w ciągu 3 dni dostarczone Wykonawcy.
3. Zamawiający może wydać Wykonawcy polecenia wykonania koniecznych robót lub usunięcia wad. Polecenie Zamawiającego będzie traktowane jako działanie zgodne z Umową.
4. Wykonawca zobowiązuje się zastosować do wszystkich poleceń Zamawiającego o których mowa w ust. 3 W miarę możliwości polecenia powinny mieć formę pisemną. W przypadku wydania przez Zamawiającego ustnego polecenia i otrzymania w terminie 2 dni po wydaniu polecenia, pisemnego potwierdzenia przyjęcia polecenia od Wykonawcy lub nie otrzymania przez Zamawiającego pisemnego odrzucenia polecenia w ciągu 2 dni po otrzymaniu takiego polecenia, to polecenie Zamawiającego uznaje się za przyjęte do realizacji przez Wykonawcę.

§ 7. OBOWIĄZKI I UPRAWNIENIA WYKONAWCY

1. Do obowiązków Wykonawcy należy w szczególności:

- 1) wykonanie i oddanie robót wchodzących w zakres Przedmiotu Umowy zgodnie z Umową, Dokumentacją projektową, zasadami wiedzy technicznej, obowiązującymi warunkami technicznymi, przepisami prawa,
- 2) przejeście Terenu Robót,
- 3) wykonanie Przedmiotu Umowy przy udziale wykwalifikowanego personelu oraz wyposażenia go w sprzęt ochrony osobistej i narzędzia niezbędne do prawidłowego wykonania Przedmiotu Umowy, jak również zapewnienia kasków i kamizelek ochronnych dla zamawiającego i innych osób wizytujących Teren Robót,
- 4) na żądanie zamawiającego przedstawienie kopii dokumentów poświadczających aktualność badań lekarskich i szkolenie BHP wszystkich osób realizujących Przedmiot Umowy,
- 5) na żądanie zamawiającego usunięcie z Terenu Robót osoby z Personelu Wykonawcy, które swoim zachowaniem utrudniają realizację Umowy,
- 6) używania do realizacji Przedmiotu Umowy wyłącznie materiałów zgodnych z przepisami o wyrobach budowlanych zgodnie z wymogami prawa oraz dokumentacją opisującą Przedmiot Umowy,
- 7) korzystania wyłącznie ze sprawnych technicznie maszyn i urządzeń,
- 8) na każde żądanie Zamawiającego przedstawienie wszelkich dokumentów wymagane dla dopuszczenia do eksploatacji używanych maszyn i urządzeń,

- 9) realizacja zaleceń i poleceń Zamawiającego,
 - 10) zgłaszania do odbioru poszczególnych robót, w tym zanikających lub ulegających zakryciu,
 - 11) przekazania Zamawiającemu wszelkich certyfikatów, deklaracji zgodności, atestów na wbudowane materiały przed ich wbudowaniem, protokołów odbiorów i innych niezbędnych dokumentów,
 - 12) skompletowanie i przedstawienie zamawiającemu dokumentów pozwalających na ocenę prawidłowego wykonania Przedmiot Umowy, a w szczególności: dokumentację podwykonawczą,
 - 13) uzyskanie ochrony ubezpieczeniowej na zasadach opisanych w Umowie,
 - 14) zabezpieczenia oraz ochrony przed uszkodzeniem, zanieczyszczeniem robót wykonanych w oparciu o Przedmiot Umowy, do czasu odbioru końcowego tych robót,
 - 15) usuwania szkód wyrządzonych Zamawiającemu lub stronom trzecim przez Wykonawcy, jego podwykonawców lub osoby, którymi się posługuje przy realizacji Przedmiotu Umowy,
 - 16) przestrzegania przepisów prawa budowlanego, bezpieczeństwa i higieny pracy,
 - 17) zachowania czystości Terenu Robót i zaplecza budowy,
 - 18) przeprowadzenia, w ramach Wynagrodzenia, szkolenia kadry Zamawiającego w zakresie użytkowania wszystkich urządzeń i instalacji zainstalowanych w budynkach,
 - 19) uporządkowanie Terenu Robót po zakończeniu prac, w tym również doprowadzenie do stanu co najmniej wyjściowego nawierzchni dróg użytkowych na potrzeby transportu materiałów oraz rozplantowanie i uwałowanie w miejscu składowania wskazanym przez Zamawiającego nadmiarów gruntu pochodzącego z wykopów,
 - 20) zachowania czystości dróg publicznych,
 - 21) zapewnienie ochrony środowiska na Terenie Robót oraz w bezpośrednim otoczeniu,
 - 22) terminowe opłacenie wynagrodzenia należnego Podwykonawcom,
 - 23) sporządzenia dokumentacji powykonawczej,
2. Wykonawca urządzi zaplecze budowy, o ile zajdzie taka potrzeba, spełniające następujące wymagania:
 - 1) dostępność sali umożliwiającej przeprowadzenie rady budowy,
 - 2) wyposażenie w urządzenia higieniczno-sanitarne zgodnie z obowiązującymi w tym zakresie przepisami,
 - 3) wyposażenie w urządzenia zapewniające właściwą, zgodną z przepisami prawa temperaturę pomieszczeń,
 3. Wykonując Przedmiot Umowy, jeżeli będzie to konieczne Wykonawca jest zobowiązany do wykonania robót tymczasowych, włącznie z drogami, przejściami, poręczami i ogrodzeniami, które z powodu wykonywania robót mogą być konieczne dla użytku i bezpieczeństwa publicznego Zamawiającego oraz właścicieli i użytkowników terenów sąsiednich.
 4. W ramach realizacji Przedmiotu Umowy Wykonawca wykona ekspertyzy, monitoring, a w razie potrzeby dokona usunięcia ewentualnych szkód spowodowanych realizacją Przedmiotu Umowy oraz – w przypadku skierowania roszczeń z tym związanych bezpośrednio do Zamawiającego- zwolnienie go z odpowiedzialności w tym zakresie.
 5. Wykonawca wykona dokumentację fotograficzną i archiwalną dla wszystkich prowadzonych robót, w szczególności dla robót zanikających. Powstałe w trakcie raporty wraz z filmami i

zdjęciami wykonawca przekaże zamawiającemu wraz ze zgłoszeniem gotowości do odbioru w ramach, którego były wykonywane i dokumentowane w ten sposób roboty.

6. Wykonawca będzie odpowiedzialny za cały sprzęt Wykonawcy.

§ 8. WYNAGRODZENIE

1. Za należyte i terminowe wykonanie Przedmiotu Umowy zamawiający zobowiązuje się zapłacić Wykonawcy wynagrodzenie w kwocie wynikającej z oferty i kosztorysu ofertowego załączonego do Oferty („Kosztorys Ofertowy”), tj.zł brutto („Wynagrodzenie”). W przypadku zmiany stawki VAT, kwota netto zostanie powiększona o aktualna stawkę VAT w dniu wystawienia faktury
2. Wynagrodzenie obejmuje podatek od towarów i usług (albo inny podatek od wartości dodanej w rozumieniu Dyrektywy 2006/112/WE Rady unii Europejskiej seria L 2006 r. nr. 347, s. 1), jeżeli zgodnie z przepisami prawa podatkowego obowiązek podatkowy obciąża Wykonawcę. Jeżeli obowiązek podatkowy z tytułu podatku od towarów i usług będzie obciążał Zamawiającego, podatek ten zapłaci zamawiający, jednakże na potrzeby określania powiększana o równowartość podatku od towarów i usług.
3. Wynagrodzenie jest wynagrodzeniem kosztorysowym.
4. Wynagrodzenie obejmuje wszystkie koszty związane z kompleksową realizacją Przedmiotu Umowy, w tym w szczególności koszty wszelkich niezbędnych opłat związanych z realizacją Przedmiotu Umowy, podatki, cła, koszty atestów, prób, przygotowania dokumentacji, licencje, wynagrodzenie za przeniesienie autorskich praw majątkowych itp.
5. Wszelkie świadczenia wynikające chociażby pośrednio z Dokumentacji projektowej, dla których nie wyodrębniono odrębnych pozycji kosztorysowych w Kosztorysie ofertowym uważa się za wycenione w pozostałych pozycjach tego kosztorysu.

§ 9. PŁATNOŚĆ WYNAGRODZENIA

1. Zapłata Wynagrodzenia nastąpi na podstawie faktury końcowej za wykonanie całego Przedmiotu Umowy. Kwota do zapłaty stanowić będzie iloczyn cen jednostkowych wskazanych w Kosztorysie Ofertowym i ilości robót faktycznie wykonanych.
2. Podstawą do wystawienia przez Wykonawcę faktury końcowej za wykonanie całego Przedmiotu Umowy.
3. Zapłata Wynagrodzenia nastąpi w terminie 30 dni, od dnia otrzymania przez Zamawiającego oryginału prawidłowo wystawionej faktury wraz z dołączonymi dokumentami stanowiącymi, zgodnie z Umową podstawę do jej wystawienia oraz pozostałymi dokumentami wymaganymi na podstawie Umowy.
4. W przypadku wykonywania Przedmiotu Umowy przez Wykonawcę przy udziale jego podwykonawców lub dalszych podwykonawców (łącznie: „Podwykonawcy”), a pojedynczo „Podwykonawca”), Wykonawca przedłoży zamawiającemu do protokołu odbioru końcowego Przedmiot Umowy, jak również każde żądanie Zamawiającego:
 - 1) Oświadczenia w formie pisemnej wszystkich Podwykonawców w sprawie : (i) dokonania przez Wykonawcę zapłaty wymagalnych płatności na rzecz Podwykonawcy za zrealizowany zakres Przedmiotu Umowy, (ii) kwot zafakturowanych przez Podwykonawcę i niewymagalnych oraz (iii) kwot pozostałych do zafakturowania przez Podwykonawcę na Wykonawcę zgodnie z umową łączącą Wykonawcę z Podwykonawcą.
 - 2) Zestawienie w formie pisemnej wystawionych Podwykonawców faktur;

3) Dowody zapłaty wymagalnego wynagrodzenia należnego Podwykonawcom.

W przypadku, gdy Wykonawca nie dostarczy Zamawiającemu któregośkolwiek z dokumentów, o których mowa w pkt (1)-(3) powyżej, to w takim przypadku Zamawiający ma prawo wstrzymać się z płatnością w części Wynagrodzenia w kwocie odpowiadającej wynagrodzeniu należnemu Podwykonawcy.

5. Wykonawca przy realizacji Umowy zobowiązuje posługiwać się rachunkiem rozliczeniowym o którym mowa w art. 49 ust. 1 pkt. 1 ustawy z dnia 29 sierpnia 1997 r. Prawo bankowe (tekst jedn. Dz. U. z 2023 r. poz. 2488 z późn zm.) zawartym w wykazie podmiotów, o którym mowa w art. 96b ust. 1 ustawy z dnia 11 marca 2004 r. o podatku od towarów i usług (tekst jedn.: dz. U z 2024 r. poz. 361 z późn zm.).
6. Za datę zapłaty jakiegokolwiek części Wynagrodzenia przyjmuje się każdorazowo datę obciążenia rachunku Zamawiającego.
7. Wykonawca może wystawić ustrukturyzowane faktury elektroniczne w rozumieniu przepisów ustawy z dnia 9 listopada 2018 r. o elektronicznym fakturowaniu w zamówieniach publicznych, koncesjach na roboty budowlane lub usługi oraz partnerstwie publiczno-prywatnym (Dz. U. z 2020 r., poz. 1666 „Ustawa o fakturowaniu”).
8. W przypadku wystawienia faktury, o której mowa w ustępie poprzednim, Wykonawca jest obowiązany do wysłania jej do zamawiającego za pośrednictwem Platformy Elektronicznego Fakturowania („PEF”). Wystawiona przez Wykonawcę ustrukturyzowana faktura elektroniczna winna zawierać elementy, o których mowa w art. 6 ustawy o Fakturowaniu, a nadto faktura ta, lub załącznik do niej musi zawierać numer Umowy i zamówienia, których dotyczy.
9. Ustrukturyzowaną fakturę elektroniczną należy wysyłać na następujący adres Zamawiającego na Platformie Elektronicznego Fakturowania: PGL LP Nadleśnictwo Wolsztyn, numer NIP 923-002-65-39.
10. Za moment doręczenia ustrukturyzowanej faktury elektronicznej uznawać się będzie chwilę wprowadzenia prawidłowo wystawionej faktury, zawierającej wszelkie elementy, o których mowa w ust. powyżej, do konta Zamawiającego na PEF, w sposób umożliwiający Zamawiającemu zapoznanie się z jej treścią.
11. Zamawiający ma prawo potrącić wszelkie swoje wierzytelności z jakimikolwiek wierzytelnościami Wykonawcy. Wszystkie wierzytelności Zamawiającego, w tym wierzytelności przyszłe będą mogły być potrącone na zasadzie potrącenia umownego nie ogranicza prawa do potrącenia ustawowego.
12. Wykonawca nie może przelewać jakichkolwiek należności wynikających z Umowy na rzecz innego podmiotu, bez uprzedniej zgody Zamawiającego w tym zakresie wyrażonej w formie pisemnej pod rygorem nieważności.

§ 10. ODBIORY

1. Przedmiotem odbioru końcowego będzie cały Przedmiot Umowy.
2. Wykonawca powinien zgłosić Zamawiającemu pisemnie gotowość do odbioru końcowego Przedmiotu Umowy. Wraz ze zgłoszeniem gotowości do odbioru końcowego Przedmiotu Umowy Wykonawca zobowiązany jest przedłożyć Zamawiającemu komplet dokumentów pozwalających na weryfikację i ocenę prawidłowego przedmiotu odbioru oraz wszelkie inne dokumenty wymagane do dokonania odbioru końcowego Przedmiotu Umowy wymagane postanowieniami Umowy. Przedkładane przez Wykonawcę dokumenty powinny być sporządzone w języku polskim, tj. w szczególności przekazane:
 - a) książki obmiaru robót,

- b) niezbędnych świadectw kontroli jakości, atestów certyfikatów i deklaracji właściwości użytkowych wymaganych przepisami dla materiałów i urządzeń, gwarancji dotyczące zamontowanych urządzeń, dokumentów potwierdzających ilości dostarczonego/wbudowanego materiału;
 - c) kopia rysunków aktualizowanego projektu technicznego z naniesionymi zmianami, jeżeli wystąpią,
 - d) kosztorysu powykonawczego sporządzonego na podstawie obmiarów sprawdzonych przez upoważnionego przedstawiciela Zamawiającego.
6. Zamawiający wyznacza datę odbioru końcowego w ciągu 3 dni od daty skutecznego powiadomienia (zgłoszenia) przez Wykonawcę o gotowości do odbioru końcowego. Jeżeli w toku czynności odbioru końcowego Przedmiotu Umowy zostaną stwierdzone wady, to wówczas, bez uchybienia innym uprawnieniom wynikającym z postanowień Umowy lub przepisów prawa Zamawiającemu przysługują następujące uprawnienia:
- (1) jeżeli wada ma charakter nieistotny (usterka), tzn. nadaje się do usunięcia i nie uniemożliwia użytkowania Przedmiotu – odbioru Przedmiotu Umowy i wyznaczenia Wykonawcy terminu usunięcia wad,
 - (2) jeżeli wada ma charakter istotny, lecz nadaje się do usunięcia, przy czym uniemożliwia użytkowanie Przedmiotu Umowy zgodnie jego przeznaczeniem:
 - (a) odmowy odbioru Przedmiotu Umowy i wyznaczenia Wykonawcy terminu na usunięcie wad, a po jego bezskutecznym upływie zlecenia i usunięcia wad w ramach Wykonawstwa Zastępczego,
albo
 - (b) odpowiedniego obniżenia Wynagrodzenia, które nastąpi w takim stosunku, w jakim wartość i użyteczność robót wchodzących w skład Przedmiotu Umowy wolnych od jakichkolwiek wad pozostaje do jej wartości i użyteczności ocenionej z uwzględnieniem istniejących wad.
 - (3) jeżeli wada ma charakter istotny, lecz nie nadaje się do usunięcia, ale nie uniemożliwia użytkowania Przedmiotu Umowy zgodnie z jego przeznaczeniem- odpowiedniego obniżenia Wynagrodzenia, które nastąpi w takim stosunku, w jakim wartość i użyteczność robót stanowiących przedmiot Umowy wolnych od jakichkolwiek wad pozostaje do jej wartości i użyteczności ocenionej z uwzględnieniem istniejących wad,
 - (4) jeżeli wada ma charakter istotny, lecz nie nadaje się do usunięcia i jednocześnie uniemożliwia użytkowanie Przedmiotu Umowy zgodnie z jego przeznaczeniem:
 - (a) odstąpienia od Umowy, przy czym odstąpienie to będzie uznawane za odstąpienie z przyczyn zależnych od Wykonawcy,
albo
 - (b) wykonania Przedmiotu Umowy po raz drugi w ramach Wykonawstwa Zastępczego.
7. Odbiór końcowy Przedmiotu Umowy zostanie przeprowadzony przez upoważnionego przedstawiciela Zamawiającego bądź komisję odbiorową. Brak obecności przedstawiciela Wykonawcy nie stanowi przeszkody w dokonaniu odbioru końcowego Przedmiotu Umowy.
8. Odbiór końcowy Przedmiotu Umowy zostanie zakończony podpisaniem protokołu odbioru końcowego Przedmiotu Umowy, w którym, w zależności od okoliczności, Zamawiający odbierze Przedmiot Umowy określając dzień jego wykonania oraz wskazane zostaną terminy wyznaczone na usunięcie wad i stwierdzonych przy odbiorze albo odmów dokonania odbioru wskazując przyczyny odmowy.

9. Za termin zakończenia realizacji Przedmiotu Umowy Strony będą uważać dzień zgłoszenia gotowości do odbioru, o ile Przedmiot Umowy nie będzie miał wad istotnych.

§ 11. PODWYKONAWSTWO

1. Zamawiający dopuszcza realizację Przedmiotu Umowy przy pomocy Podwykonawców na zasadach określonych w Umowie. Umowy o podwykonawstwo zawierane pomiędzy (i) Wykonawcą, a Podwykonawcami, (ii) Podwykonawcami, a podwykonawcami dalszymi, jak również pomiędzy (iii) podwykonawcami dalszymi których przedmiotem będą roboty budowlane zawierane wyłącznie za zgodą Zamawiającego.
2. W przypadku zamiaru zawarcia umowy o podwykonawstwo, której przedmiotem będą roboty budowlane Wykonawca przedłoży zamawiającemu projekt tej umowy.
3. Zamawiający, w terminie 14 dni od dnia otrzymania projektu umowy o podwykonawstwo, zgłosi w formie pisemnej pod rygorem nieważności zastrzeżenia do projektu umowy o podwykonawstwo, której przedmiotem są roboty budowlane:
 - 1) niespełniającej wymagań określonych w Dokumentach zamówienia, w szczególności postanowień ust. 7 i 8 poniżej,
 - 2) gdy przewiduje termin zapłaty wynagrodzenia dłuższy niż 30 dni od dnia doręczenia Wykonawcy lub Podwykonawcy faktury lub rachunku, potwierdzających wykonanie zleconej roboty budowlanej,
 - 3) zawiera postanowienia kształtujące prawa i obowiązki podwykonawcy, w zakresie kar umownych oraz postanowień dotyczących warunków wypłaty wynagrodzenia, w sposób dla niego mniej korzystny niż prawa i obowiązki Wykonawcy, ukształtowane postanowieniami umowy zawartej między Zamawiającym a Wykonawcą.
4. Niezgłoszenie w formie pisemnej zastrzeżeń do przedłożonego projektu umowy o podwykonawstwo, której przedmiotem są roboty budowlane, w terminie 14 dni od dnia otrzymania projektu umowy o podwykonawstwo, uważa się za akceptację projektu umowy przez Zamawiającego.
5. Wykonawca przedłoży Zamawiającemu poświadczoną za zgodność z oryginałem kopię zawartej z Podwykonawcą umowy o podwykonawstwo, której przedmiotem są roboty budowlane, w terminie 7 dni od dnia jej zawarcia.
6. Zamawiający w terminie 14 dni, zgłasza w formie pisemnej pod rygorem nieważności sprzeciw do umowy o podwykonawstwo, której przedmiotem są roboty budowlane, w przypadkach, o których mowa w ust. 3 powyżej. Niezgłoszenie w formie pisemnej sprzeciwu do przedłożonej umowy o podwykonawstwo, której przedmiotem są roboty budowlane, w terminie określonym w zdaniu poprzednim, uważa się za akceptację umowy przez Zamawiającego.
7. Umowa z Podwykonawcą lub dalszym Podwykonawcą powinna stanowić w szczególności, iż:
 - 1) przedmiotem umowy o podwykonawstwo jest wyłącznie wykonanie, odpowiednio: robót budowlanych, dostaw lub usług, które ściśle odpowiadają części zamówienia określonego Umową zawartą pomiędzy Zamawiającym a Wykonawcą;
 - 2) wypłata wynagrodzenia Podwykonawcy lub dalszemu Podwykonawcy za wykonane przez nich roboty budowlane będące przedmiotem Umowy będzie następowała na podstawie odbioru końcowego robót wykonanych przez Podwykonawcę lub dalszego Podwykonawcę;
 - 3) o obowiązku Podwykonawcy lub dalszego Podwykonawcy, o którym mowa w art. 95 ust. 1 i 438 PZP na zasadach obowiązujących Wykonawcę,

- 4) podwykonawca lub dalszy Podwykonawca są zobowiązani do przedstawienia zamawiającemu na jego żądanie dokumentów, oświadczeń i wyjaśnień dotyczących realizacji umowy o Podwykonawstwo;
 - 5) o bezpośredniej płatności na rzecz dalszych podwykonawców.
8. Umowa o podwykonawstwo nie może zawierać postanowień:
- 1) uzależniających uzyskanie przez Podwykonawcę lub dalszego Podwykonawcę zapłaty od Wykonawcy lub Podwykonawcy za wykonanie przedmiotu umowy o podwykonawstwo od zapłaty przez Zamawiającego wynagrodzenia Wykonawcy lub odpowiednio od zapłaty przez Wykonawcę wynagrodzenia Podwykonawcy;
 - 2) uzależniających zwrot kwot zabezpieczenia przez Wykonawcę Podwykonawcy, od zwrotu zabezpieczenia należytego wykonania Umowy Wykonawcy przez Zamawiającego;
 - 3) umożliwiających Wykonawcy potrącenie kwot zabezpieczenia należytego wykonania umowy z wynagrodzenia Podwykonawcy/dalszemu Podwykonawcy, chyba, że w postanowieniach umownych znajdują się wyraźne postanowienia, które będą wskazywały na to, że potrącona na zabezpieczenie kwota, nie stanowi już wynagrodzenia, tylko zabezpieczenie należytego wykonania umowy, opisanie celu tego zabezpieczenia, jak również, że zapłata wynagrodzenia pomniejszonego o kwotę potrąconą na zabezpieczenie stanowi należyte wypełnienie zobowiązania w zakresie zapłaty wynagrodzenia oraz w przypadku braku zwrotu tego zabezpieczenia przez Wykonawcę lub podwykonawcę, podmiotowi uprawnionemu będzie przysługiwało roszczenie o zwrot zabezpieczenia należytego wykonania umowy, a nie o zapłatę wynagrodzenia;
 - 4) nie może zawierać terminów wykonania dłuższych niż określonych w Umowie Wykonawcy z Zamawiającym,
 - 5) uzależniających dokonanie przez Wykonawcę lub Podwykonawcę odbiorów robót wykonanych przez Podwykonawcę lub Dalszego podwykonawcę od dokonania ich odbioru przez Zamawiającego,
 - 6) uzależniających dokonanie odbioru końcowego przedmiotu umowy podwykonawczej od braku jakichkolwiek wad i usterek (zastrzeżenia tzw. „odbioru bezusterkowego”);
 - 7) kształtujących prawa i obowiązki podwykonawcy, w zakresie kar umownych oraz postanowień dotyczących warunków wypłaty wynagrodzenia, w sposób dla niego mniej korzystny niż prawa i obowiązki Wykonawcy, ukształtowane postanowieniami umowy zawartej między zamawiającym a Wykonawcą,
9. Wykonawca, podwykonawca lub dalszy podwykonawca zamówienia na roboty budowlane przedkłada zamawiającemu poświadczoną za zgodność z oryginałem kopie zawartej umowy o podwykonawstwo, której przedmiotem są dostawy lub usługi, w terminie 7 dni od dnia jej zawarcia, z wyłączeniem umów o podwykonawstwo o wartości mniejszej niż 0,5% wartości umowy w sprawie zamówienia publicznego, wyłącznie, o którym mowa w zdaniu pierwszym, nie dotyczy umów o podwykonawstwo o wartości większej niż 50 000 zł.
10. W przypadku, o którym mowa w ust. 9, jeżeli termin zapłaty wynagrodzenia jest dłuższy niż 30 dni od dnia doręczenia Wykonawcy, Podwykonawcy lub dalszemu podwykonawcy faktury lub rachunku, Zamawiający poinformuje o tym Wykonawcę i wezwie go do doprowadzenia do zmiany tej umowy pod rygorem wystąpienia o zapłatę kary umownej.
11. Przepisy ustępów powyższych stosuje się odpowiednio do zmian umowy o podwykonawstwo.

12. Zamawiający może dokonać bezpośredniej zapłaty wymagalnego wynagrodzenia przysługującego Podwykonawcy lub dalszemu podwykonawcy, który zawarł zaakceptowaną przez Zamawiającego umowę o podwykonawstwo, której przedmiotem są roboty budowlane, lub który zawarł przedłożoną Zamawiającemu umowę o podwykonawstwo, której przedmiotem są dostawy lub usługi, w przypadku uchylenia się od obowiązku zapłaty. Wynagrodzenie, o którym mowa w zdaniu poprzednim dotyczy wyłącznie należności powstałych po zaakceptowaniu przez Zamawiającego umowy o podwykonawstwo, której przedmiotem są roboty budowlane, lub po przedłożeniu Zamawiającemu poświadczonej za zgodność z oryginałem kopii umowy o podwykonawstwo, której przedmiotem są dostawy lub usługi.
13. Bezpośrednia zapłata obejmuje wyłącznie należne wynagrodzenie, bez odsetek należnych Podwykonawcy.
14. Przed dokonaniem bezpośredniej zapłaty Zamawiający jest zobowiązany umożliwić Wykonawcy zgłoszenie, pisemnie, uwag dotyczących zasadności bezpośredniej zapłaty wynagrodzenia Podwykonawcy lub dalszemu podwykonawcy, o których mowa w ust. 9. Zamawiający informuje o terminie zgłaszania uwag, nie krótszym niż 7 dni od dnia doręczenia tej informacji. W uwagach nie można powoływać się na potrącenie roszczeń wykonawcy względem podwykonawcy niezwiązanych z realizacją umowy o podwykonawstwo. W przypadku zgłoszenia uwag, o których mowa w zdaniu poprzednim, w terminie wskazanym przez Zamawiającego, Zamawiający może:
 - 1) nie dokonać bezpośredniej zapłaty wynagrodzenia Podwykonawcy lub dalszemu podwykonawcy, jeżeli Wykonawca wykaże niezasadność takiej zapłaty, albo,
 - 2) złożyć do depozytu sądowego kwotę potrzebną na pokrycie wynagrodzenia Podwykonawcy lub dalszemu podwykonawcy w przypadku istnienia zasadniczej wątpliwości Zamawiającego co do wysokości należnej zapłaty lub podmiotu, któremu płatność się należy, albo
 - 3) dokonać bezpośredniej zapłaty wynagrodzenia Podwykonawcy lub dalszemu podwykonawcy, jeżeli podwykonawca lub dalszy Podwykonawca wykaże zasadność takiej zapłaty.
15. W przypadku dokonania bezpośredniej zapłaty Zamawiający może potrącić kwotę wynagrodzenia wypłaconego Podwykonawcy lub dalszemu podwykonawcy z Wynagrodzenia lub zaspokoić roszczenie o zwrot tej kwoty z Zabezpieczenia.
16. Konieczność wielokrotnego dokonywania bezpośredniej zapłaty lub konieczność dokonania bezpośrednich zapłat na sumę większą niż 5% wartości Wynagrodzenia stanowią podstawę do odstąpienia od Umowy przez Zamawiającego.
17. Wykonawca zobowiązany jest spowodować, że umowa o podwykonawstwo dalsze zawierana pomiędzy dalszymi podwykonawcami będzie spełniać wymagania przewidziane dla tych umów wynikające z Dokumentów Zamówienia.
18. W trakcie realizacji Przedmiotu Umowy Wykonawca zobowiązany jest zawiadamiać o wszelkich zmianach o danych kontaktowych Podwykonawców i osób do kontaktu z nimi, zaangażowanych, a także przekazywać informacje na temat nowych Podwykonawców, którym w późniejszym okresie zamierza powierzyć realizację robót budowlanych.
19. Za działania i zaniechania Podwykonawców i dalszych podwykonawców Wykonawca odpowiada jak za działania i zaniechania własne.
20. Brak zapłaty podwykonawcom i dalszym podwykonawcom uznaje się za nienależyte wykonanie Umowy.
21. Zastrzeżenia, o których mowa w ust. 3 i sprzeciw, o którym mowa w ust. 6 stanowią sprzeciw, o którym mowa w art. 647 (1) § 1 ustawy z dnia 23 kwietnia 1964 r. Kodeks cywilny.

§12. PERSONEL WYKONAWCY

1. Wykonawca zrealizuje Przedmiot Umowy przy pomocy osób posiadających wymagane do tego odpowiednie kwalifikacje faktyczne („Personel Wykonawcy”). Wykonawca zapewni liczebność Personelu Wykonawcy w liczbie odpowiedniej do zakresu świadczeń wchodzących w skład Przedmiotu Umowy.
2. W zakresie, w jakim Zamawiający, na podstawie art. 95 PZP określił w Dokumentach Zamówienia wymagania zatrudnienia przez wykonawcę lub podwykonawcę na podstawie umowy o pracę osób wykonujących czynności wchodzące w skład przedmiotu zamówienia, jeżeli wykonanie tych czynności polega na wykonywaniu pracy w sposób określony w art. 22 § 1 ustawy z dnia 26 czerwca 1974 r. – Kodeks pracy (tekst jedn. : Dz. U z 2023 r. poz. 1465 z późn. zm.) Wykonawca gwarantuje Zamawiającemu, że osoby wykonujące te czynności będą zatrudnione na podstawie umowy o pracę w rozumieniu kodeksu pracy, przy czym wykonanie tych zobowiązań („Obowiązek zatrudnienia”) może nastąpić również poprzez zatrudnienie osób wskazanych przez podwykonawców.
3. Na każde wezwanie zamawiającego, w wyznaczonym w tym wezwaniu terminie, Wykonawca zobowiązany jest przedłożyć Zamawiającemu, następujące dokumenty:
 - 1) oświadczenia wykonawcy lub podwykonawcy o zatrudnieniu pracownika na podstawie umowy o pracę,
 - 2) poświadczona za zgodność z oryginałem odpowiednio przez wykonawcę lub podwykonawcę kopie umowy/umów o pracę osób, do których odnosi się Obowiązek zatrudnienia wraz z dokumentem regulującym zakres obowiązków, jeżeli został sporządzony),
 - 3) dokument potwierdzający zgłoszenie pracownika przez pracodawcę do ubezpieczeń lub opłacenie przez pracodawcę ubezpieczeń pracownika,
 - 4) oświadczenie zatrudnionego pracownika o zatrudnieniu go przez Wykonawcę lub podwykonawcę na podstawie umowy o pracę,

anonimizowane w sposób zapewniający ochronę danych osobowych pracowników, lecz zawierające informacje, w tym dane osobowe, niezbędne do weryfikacji zatrudnienia na podstawie stosunku pracy, w szczególności imię i nazwisko zatrudnionego pracownika, datę zawarcia umowy o pracę, rodzaj umowy o pracę oraz zakres obowiązków pracownika.
4. Brak przedłożenia któregokolwiek z dokumentów i oświadczeń wskazanych w ust. 5 w terminie wskazanym w wezwaniu, o którym mowa w ust. 4 poczytuje się jako naruszenie Obowiązku zatrudnienia przez Wykonawcę lub Podwykonawcę.
5. Zamawiający uprawniony jest do sprawdzania tożsamości osób uczestniczących w wykonywaniu Przedmiotu Umowy.
6. W przypadku wątpliwości co do przestrzegania przepisów prawa pracy przez Wykonawcę lub podwykonawcę, Zamawiający może zwrócić się o przeprowadzenie kontroli przez Państwową Inspekcję Pracy.
7. Wykonawca zobowiązuje się dopuścić do wykonywania poszczególnych prac, osoby które zgodnie z obowiązującymi przepisami posiadają kwalifikacje do ich wykonania (np. odbyły odpowiednie szkolenia, ukończyły je z wynikiem pozytywnym, posiadają wymagane zaświadczenia kwalifikacyjne itp.).

§13. KARY UMOWNE

1. Wykonawca zapłaci zamawiającemu kary umowne w następujących wypadkach i wysokościach:
 - 1) za niedotrzymanie Terminu Wykonania Przedmiotu Umowy – w wysokości 0,2% wynagrodzenia netto za każdy rozpoczęty dzień zwłoki,
 - 2) za niedotrzymanie terminu usunięcia wad stwierdzonych w czasie odbiorów lub w okresie Gwarancji jakości lub Rękojmi za wady- w wysokości 0,2% wynagrodzenia netto za każdy rozpoczęty dzień zwłoki, za każdy taki przypadek,
 - 3) w przypadku odstąpienia od Umowy z przyczyn leżących po stronie Wykonawcy – w wysokości 10% wynagrodzenia netto,
 - 4) w przypadku nieprzedstawienia przez Wykonawcę wszystkich dowodów zapłaty wynagrodzenia Podwykonawcom lub dalszym podwykonawcom – w wysokości 2500 zł za każdy przypadek,
 - 5) w przypadku braku zapłaty lub nieterminowej zapłaty wynagrodzenia na rzecz Podwykonawców lub dalszych podwykonawców – w wysokości 2500 zł za każdy przypadek,
 - 6) w przypadku nieprzedłożenia do zaakceptowania projektu umowy o podwykonawstwo, której przedmiotem są roboty budowlane lub projektu jej zmiany- w wysokości 5000 zł za każdy przypadek,
 - 7) w przypadku nieprzedłożenia poświadczonej za zgodność z oryginałem kopii umowy o podwykonawstwo lub jej zmiany- w wysokości 5000 zł za każdy przypadek,
 - 8) w przypadku niedostarczenia umowy o podwykonawstwo w zakresie terminu zapłaty- w wysokości 2500 zł za każdy przypadek,
 - 9) za naruszenie Obowiązku Zatrudnienia – w wysokości 2500 zł za każdy przypadek,
 - 10) za niedopełnienie przez Wykonawcę obowiązku zgłoszenia podwykonawcy w wysokości 5000 zł za każdy przypadek.
 2. Zamawiającemu służy prawo do dochodzenia odszkodowania przewyższającego wysokość zastrzeżonych kar umownych, do wysokości poniesionej szkody.
 3. Zamawiający ma prawo potrącić kary umowne z wierzytelnościami wzajemnymi Wykonawcy.
 4. Kary umowne stają się wymagalne z chwilą i w dacie powstania podstawy do ich naliczenia, bez konieczności odrębnego wzywania Wykonawcy do ich zapłaty.
 5. Naliczone przez Zamawiającego kary umowne mogą być dochodzone kumulatywnie. Kary naliczone od dnia odstąpienia od Umowy są należne niezależnie od kary za odstąpienie.
 6. Łączna wysokość kar umownych naliczonych którejkolwiek ze Stron nie przekroczy równowartości 25% Wynagrodzenia.
 7. Zamawiający zapłaci Wykonawcy kary umowne w następujących wypadkach i wysokościach:
 - 1) w przypadku odstąpienia od Umowy przez Wykonawcę w części z przyczyn leżących po stronie Zamawiającego- w wysokości 10% wynagrodzenia netto,
 - 2) w przypadku odstąpienia od Umowy przez Wykonawcę w części z przyczyn leżących po stronie zamawiającego- w wysokości 10% części wynagrodzenia netto należnego za niewykonana część Przedmiotu Umowy ustaloną na podstawie Kosztorysu Ofertowego,
- z zastrzeżeniem, iż kara umowna nie jest należna w przypadku odstąpienia od umowy z powodu nieuzyskania gwarancji zapłaty za roboty budowlane.

§14. UBEZPIECZENIA

1. jeżeli Dokumenty Zamówienia nie stanowią inaczej to Wykonawca zobowiązany jest przez cały okres realizacji Przedmiotu Umowy posiadać ubezpieczenie odpowiedzialności cywilnej z tytułu prowadzonej działalności gospodarczej („Ubezpieczenie OC”), na sumę gwarancyjną co najmniej 500 000,00 zł.
2. Wykonawca przedstawi zamawiającemu dowody posiadania Ubezpieczenia OC, najpóźniej w dniu wydania Wykonawcy Terenu Robót. W przypadku zaniechania obowiązku, o którym mowa w zdaniu poprzednim zamawiający jest upoważniony uzyskać dane ubezpieczenia samodzielnie, a koszty poniesione z tego tytułu, wedle swojego wyboru, zaspokoić z zabezpieczenia należytego wykonania Umowy lub potrącić z jakiegokolwiek płatności na rzecz Wykonawcy.
3. W odniesieniu do umów ubezpieczenia, które z Umową zobowiązany jest zawrzeć Wykonawca, Wykonawca zobowiązany jest przedkładać Zamawiającemu, bez odrębnego wezwania, dowód przedłużenia ubezpieczenia nie później niż 7 dni przed wygaśnięciem dotychczasowej ochrony ubezpieczeniowej. W przypadku zaniechania obowiązku, o którym mowa w zdaniu poprzednim Zamawiający jest upoważniony uzyskać dane ubezpieczenie samodzielnie, a koszty poniesione z tego tytułu, wedle swojego wyboru, zaspokoić z zabezpieczenia należytego Wykonania Umowy lub potrącić z jakiegokolwiek płatności na rzecz Wykonawcy.
4. Wykonawca ponosi odpowiedzialność w stosunku do Zamawiającego i osób trzecich za wszystkie szkody powstałe w związku z realizacją Przedmiotu Umowy.

§15. ZABEZPIECZENIE NALEŻYTEGO WYKONANIA UMOWY

1. Przed zawarciem Umowy, w celu zabezpieczenia wszelkich roszczeń służących zamawiającemu wobec Wykonawcy z tytułu niewykonania lub nienależytego wykonania Umowy wynikających z Umowy („Zabezpieczenie”).
2. Zabezpieczenie zabezpiecza q szczególności zaspokojenie roszczeń z tytułu niewykonania lub nienależytego wykonania Umowy, w tym w szczególności roszczeń o zapłatę kar umownych, roszczeń odszkodowawczych, o zwrot kosztów Wykonawstwa zastępczego, o zwrot wynagrodzenia zapłaconego Podwykonawcy oraz roszczeń z tytułu Rękojmi za wady oraz Gwarancji Jakości.
3. Zabezpieczenie zostało wniesione w wysokości wskazanej w Dokumentach zamówienia w formie.....
4. W przypadku przedłożenia okresu wykonywania Przedmiotu Umowy lub okresu Rękojmi za wady bądź Gwarancji jakości, to w takiej sytuacji Wykonawca będzie zobowiązany do przedłużenia terminu ważności Zabezpieczenia. Wykonawca jest zobowiązany dostarczyć przedłożone Zabezpieczenie nie później niż 14 dni przed upływem ważności obowiązującego Zabezpieczenia. Nieprzedłużenie przez Wykonawcę terminu ważności zabezpieczenia uprawnia zamawiającego do żądania wypłaty odpowiedniej kwoty z Zabezpieczenia wniesionego w formie gwarancji bankowej lub gwarancji ubezpieczeniowej celem ustanowienia zabezpieczenia na przedłużony okres wykonywania Przedmiotu Umowy albo zaspokojenia roszczenia o przedłużenie terminu ważności Zabezpieczenia z wpłaconej kwoty.
5. Jeżeli Wykonawca nie przedłuży zabezpieczenia, to Zamawiający będzie miał prawo do utworzenia zabezpieczenia poprzez potrącenie z płatności na rzecz Wykonawcy. Wykonawca wyraża zgodę na dokonywanie przez Zamawiającego powyższych potrąceń.
6. Zabezpieczenie zostanie zwrócone w następujący sposób:
 - 1) 70% kwoty Zabezpieczenia zostanie zwrócone Wykonawcy po odbiorze końcowym Przedmiotu Umowy bez wad istotnych, w terminie 30 dni po ostatnim wskazanym zdarzeniu,

- 2) 30 % kwoty Zabezpieczenia będzie stanowiło zabezpieczenie wykonania zobowiązań Wykonawcy w okresie Rękojmi za Wady i Gwarancji jakości oraz w czasie usuwania wad stwierdzonych w tym okresie i zostanie zwrócone Wykonawcy po upływie okresu rękojmi za Wady i Gwarancji Jakości oraz potwierdzonym protokolarnie usunięciu wad stwierdzonych w tym okresie, w terminie 15 dni po ostatnim wskazanym zdarzeniu.

§16. GWARANCJA JAKOŚCI I REKOJMIA ZA WADY

1. Wykonawca udziela zamawiającemu gwarancji jakości („Gwarancja jakości”) na okres.....miesiące oraz rękojmi za wady („Rękojmi za Wady”). Warunki gwarancji określa załącznik nr 13 do SWZ.
2. Dokument gwarancyjny, wg. wzoru stanowiącego załącznik nr 9 do SWZ, Wykonawca przekazuje Zamawiającemu w dacie odbioru końcowego Przedmiotu Umowy jako załącznik do protokołu.
3. Bieg okresu Gwarancji i Rękojmi za Wady rozpoczyna się w dniu końcowego odbioru robót wykonanych w oparciu o ostatnie Zlecenie w ramach umowy.

§17. ODSTĄPIENIE OD UMOWY

1. Poza przypadkami przewidzianymi przepisami prawa, Zamawiający ma prawo odstąpić od Umowy w całości lub w części w całym okresie jej obowiązywania w następujących przypadkach:
 - 1) Wykonawca nie rozpoczął wykonywania Przedmiotu Umowy w terminie 14 dni od dnia przejęcia Terenu Robót od zamawiającego,
 - 2) Wykonawca bez zgody Zamawiającego przerwał lub wstrzymał lub zaprzestał wykonywania Przedmiotu Umowy i nie podjął jego dalszej realizacji w terminie wskazanym w wezwaniu przez Zamawiającego,
 - 3) Wykonawca naruszy przepisy bhp lub przepisy przeciwpożarowe i pomimo wezwania zamawiającego do zaprzestania naruszeń i wyznaczenia w tym celu terminu, nadal dopuszcza się naruszeń,
 - 4) Wykonawca nie dopełnił któregośkolwiek z obowiązków dotyczących ubezpieczeń, o których mowa w §15 w terminie wskazanym w Umowie,
 - 5) Wykonawca nie przedłużył zabezpieczenia w terminie wskazanym w Umowie,
 - 6) W stosunku do Wykonawcy zostanie otwarte postępowanie likwidacyjne,
 - 7) Wykonawca znajdzie się w sytuacji uzasadniającej wszczęcie postępowania upadłościowego lub restrukturyzacyjnego,
 - 8) Wykonawca realizuje roboty budowlane wchodzące w skład Przedmiotu Umowy przy pomocy podwykonawcy, z którym mowa o podwykonawstwie została zawarta bez zgody Zamawiającego,
 - 9) Wykonawca w sposób nienależyty wykonuje zobowiązania umowne.
2. Odstąpienie od umowy powinno nastąpić w formie pisemnej, w terminie 60 dni od dnia powzięcia informacji o zaistnieniu okoliczności uzasadniającej złożenie takiego oświadczenia, z podaniem przyczyny oświadczenia.
3. Strony postanawiają, iż w przypadku odstąpienia od Umowy, po rozpoczęciu realizacji Umowy, odstąpienie będzie miało skutek ex nunc- będzie dotyczyło niewykonanej części Przedmiotu Umowy,
4. Odstąpienie od Umowy nie pozbawia zamawiającego prawa dochodzenia kar umownych i innych odszkodowań za szkody wynikłe w związku z niewykonaniem lub nienależytym wykonaniem Umowy przez Wykonawcę.

5. Strony postanawiają, iż w przypadku odstąpienia od Umowy, Strony będą zobowiązane do wykonania następujących obowiązków:
 - 1) Wykonawca przy udziale zamawiającego sporządzi w terminie 7 dni od daty odstąpienia szczegółowy protokół inwentaryzacji robót, według stanu na dzień odstąpienia. W przypadku nieobecności umocowanego przedstawiciela Wykonawcy, zamawiający sporządzi jednostronny protokół, który będzie wiążący,
 - 2) Wykonawca zabezpieczy przerwanie roboty w zakresie uzgodnionym przez Strony, na koszt Strony, z przyczyny, której nastąpiło odstąpienie od Umowy,
 - 3) Wykonawca przekaze Zamawiającemu wszelką dokumentację, w terminie wskazanym przez Zamawiającego,
 - 4) Wykonawca w terminie 7 dni, usunie z Terenu Robót i zaplecza urządzenia, materiały,
6. W przypadku, gdy odstąpienie od Umowy nastąpi z przyczyn leżących po stronie Wykonawcy, Wykonawca poniesie wszelkie dodatkowe koszty oraz naprawi wszelkie koszty, które zamawiający poniesie w związku z zabezpieczeniem Terenu Robót.
7. Strony postanawiają, iż w każdym przypadku niewykonania lub nienależytego wykonania któregoś z zobowiązań umownych przez Wykonawcę, po uprzednim wezwaniu Wykonawcy do zmiany sposobu wykonywania Umowy i wyznaczeniu dodatkowego 7 dniowego terminu, Zamawiający jest uprawniony do powierzenia wykonania zobowiązań umownych Wykonawcy w ramach Wykonawstwa zastępczego bez konieczności uzyskania zgody Sądu.
8. Rozliczenie za roboty wykonane do czasu odstąpienia od Umowy nastąpi na podstawie cen wynikających z Umowy.

§18. ZMIANA UMOWY

1. Zamawiający na podstawie art. 455 ust. 1 pkt. 1 PZP, przewiduje możliwość dokonania następujących zmian Umowy:
 - 1) w zakresie zmiany Terminu Wykonania, stosownie do przypadku:
 - a) czas opóźnienia Zamawiającego w wykonywaniu jego obowiązków wynikających z Umowy w tym w szczególności w zakresie obowiązku wydania Terenu Robót oraz obowiązku dokonania odbioru, gdyby odbiór taki w pierwotnie założonym terminie był utrudniony lub niemożliwy, jeżeli takie opóźnienie jest lub będzie miało wpływ na wykonanie Przedmiotu Umowy lub jakiegokolwiek jego części,
 - b) o czas działania Siły Wyższej oraz o czas niezbędny do usunięcia jej skutków i następstw,
 - c) w przypadku zmiany powszechnie obowiązujących przepisów prawa, regulujących zasady wykonywania Przedmiotu Umowy o czas niezbędny do dostosowania wykonania Przedmiotu Umowy lub jego części do zmienionego stanu prawnego,
 - d) o czas opóźnienia w wykonaniu przez podmioty zewnętrzne czynności koniecznych do wykonania Przedmiotu Umowy z zastrzeżeniem, że przyczyną opóźnienia nie są działania lub zaniechania Wykonawcy,
 - e) czas, kiedy realizacja Przedmiotu Umowy była niemożliwa oraz następstw tego zdarzenia w przypadku napotkania przez Wykonawcę lub Zamawiającego okoliczności niemożliwych do przewidzenia i niezależnych od nich,
 - f) o czas niezbędny do wykonania czynności wynikających z zaleceń właściwych organów jeżeli wykonywanie Przedmiotu Umowy zostało wstrzymane przez właściwe organy z przyczyn niezależnych od Wykonawcy, co uniemożliwia terminowe zakończenie realizacji Przedmiotu Umowy,
 - g) czas wynikający z konieczności ewentualnej zmiany zakresu Przedmiotu Umowy (np. w sytuacji konieczności wykonania robót zamiennych lub dodatkowych),

- h) wystąpienia niemożliwych do przewidzenia niekorzystnych warunków atmosferycznych, uniemożliwiających prowadzenie prac, w których niemożliwe jest prowadzenie robót bezpiecznie pod względem BHP, w sposób prawidłowy, zgodny z umówioną technologią lub zasadami sztuki budowlanej. Przez niekorzystne warunki atmosferyczne rozumie się nadzwyczajne zjawiska pogodowe takie jak: nawałnice, ulewne deszcze, bardzo silne wiatry – uniemożliwiające prowadzenie zewnętrznych robót budowlanych w ogóle bądź bez niewspółmiernych nakładów utrzymujące się dłużej niż 3 dni,
- i) w przypadku przedłużającej się procedury udzielenia zamówienia o czas niezbędny do wykonania robót stanowiących Przedmiot Umowy,

przy czym każda zmiana może nastąpić tylko o czas niezbędny do wykonania Przedmiotu Umowy lub jego części, nie dłużej jednak niż o okres trwania okoliczności będących podstawą zmiany oraz ich następstw,

- 2) dopuszczalna jest zmiana materiałów przewidzianych w Dokumentacji Projektowej w przypadku niedostępności lub utrudnionej dostępności odpowiednich surowców lub materiałów na rynku budowlanym albo zaniechania produkcji materiałów przewidzianych w dokumentacji projektowej, co utrudnia możliwość wykonania Przedmiotu Umowy, tj. w szczególności powoduje opóźnienie w postępie robót, a Wykonawca, pomimo zachowania należytej staranności, nie mógł temu zapobiec,
- 3) w zakresie zmiany sposobu wykonania Przedmiotu Umowy związanej z koniecznością zrealizowania Przedmiotu Umowy przy zastosowaniu innych rozwiązań technicznych lub technologicznych, w szczególności robót zamiennych, gdy wystąpi co najmniej jedna z okoliczności:
 - a) wystąpi zmiana prawa mająca wpływ na realizację Przedmiotu Umowy,
 - b) w sytuacji, gdyby zastosowanie przewidzianych pierwotnie rozwiązań groziło niewykonaniem lub wadliwym wykonaniem Przedmiotu Umowy,
 - c) w przypadku, gdy na rynku pojawią się nowsze zamienniki zaoferowanych elementów Przedmiotu Umowy a uzyskanie elementów zaoferowanych przez Wykonawcę będzie bardzo utrudnione,
 - d) wystąpienia innych warunków geologicznych, geotechnicznych, hydrologicznych niż te wskazane przez Zamawiającego w dokumentacji projektowej, powodujących konieczność zmiany sposobu wykonania Przedmiotu Umowy,
 - e) wystąpienia na Terenie Robót niewybuchów, niewypałów, znalezisk archeologicznych lub innych niezinventaryzowanych obiektów, które uniemożliwiają lub utrudniają wykonanie robót na warunkach przewidzianych w Umowie,
 - f) jak również w przypadku wystąpienia okoliczności, o których mowa w pkt (1) powyżej,

z zastrzeżeniem, że inne rozwiązania techniczne będą spełniały wymagania funkcjonalne określone w Dokumentacji Projektowej w stopniu nie mniejszym niż rozwiązania dotychczasowe.

- 4) dopuszczalna jest zmiana wysokości Wynagrodzenia w przypadku:
 - a) konieczności wykonania robót dodatkowych, zamiennych lub innych nieprzewidzianych w dokumentacji projektowej, a których wykonanie jest konieczne albo w przypadku ograniczenia zakresu robót przewidzianych w Umowie,
 - b) zmiany technologii wykonania robót lub materiałów zastosowanych do ich realizacji,
 - c) spełnienia się innych okoliczności uprawniających do zmiany Umowy, o których mowa w niniejszym paragrafie Umowy i jeżeli mają one wpływ na wysokość wynagrodzenia. W takim wypadku zmiana wynagrodzenia jest dopuszczalna w zakresie, w jakim zmiany te mają wpływ na wysokość wynagrodzenia Wykonawcy

2. W odniesieniu do zwiększenia Wynagrodzenia w następstwie zmiany, o których mowa w ust. 1 pkt (4) ustalenie zwiększenia nastąpi w oparciu o ceny wskazane w Kosztorysie Ofertowym lub na podstawie szczegółowej kalkulacji kosztorysowej Wykonawcy z zastrzeżeniem, iż zastosowanie do zmiany Umowy znajdzie wycena przedstawiająca najniższą wartość nowej stawki lub ceny. Ustalenie zmienionej kwoty wynagrodzenia zostanie przedstawione w aktualizacji Kosztorysu Ofertowego. Szczegółowa kalkulacja kosztorysowa Wykonawcy, o której mowa powyżej zostanie wykonana w formie kosztorysu sporządzonego metodą szczegółową, przy zastosowaniu następujących nośników cenotwórczych:
 - 1) stawka roboczogodziny R - średnia dla województwa lubuskiego, zawartych w publikacji SEKOCENBUD, aktualna na dzień sporządzania kosztorysu,
 - 2) koszty pośrednie Kp (R+S) – średnie wg publikacji SEKOCENBUD aktualnego na dzień sporządzania kosztorysu,
 - 3) zysk kalkulacyjny Z (R+S+Kp) – średni wg publikacji SEKOCENBUD aktualnego na dzień sporządzania kosztorysu,
 - 4) ceny jednostkowe sprzętu i materiałów (łącznie z kosztami zakupu) będą przyjmowane według średnich cen rynkowych dla województwa lubuskiego zawartych w publikacji SEKOCENBUD aktualnych na dzień sporządzenia kosztorysu, a w przypadku ich braku ceny materiałów i sprzętu zostaną przyjęte na podstawie ogólnie dostępnych katalogów, w tym również cen dostawców na stronach internetowych, ofert handlowych, itp.
 - 5) nakłady rzeczowe – w oparciu o Katalogi Nakładów Rzeczowych KNR.
3. Inicjatorem zmian w Umowie może być każda ze Stron, z tym, że ostateczna decyzja, co do wprowadzenia zmian i ich zakresu należy do Zamawiającego. Wystąpienie którejkolwiek z okoliczności mogących powodować zmianę umowy, nie stanowi bezwzględnego zobowiązania Zamawiającego do dokonania zmian, ani nie może stanowić podstawy do jakichkolwiek roszczeń Wykonawcy do ich dokonania.
4. W celu dokonania zmiany Umowy Strona o to wnioskująca zobowiązana jest do złożenia drugiej Stronie wniosku o zmianę Umowy, który powinien zawierać co najmniej:
 - 1) zakres proponowanej zmiany;
 - 2) opis okoliczności faktycznych uprawniających do dokonania zmiany;
 - 3) podstawę dokonania zmiany, to jest podstawę prawną wynikającą z postanowień Umowy;
 - 4) informacje i dowody potwierdzające, że zostały spełnione okoliczności uzasadniające dokonanie zmiany Umowy.
5. Niezależnie od postanowień niniejszego paragrafu, Strony dopuszczają możliwość (i) zmian redakcyjnych Umowy oraz (ii) zmian danych Stron ujawnionych w rejestrach publicznych, niestanowiących zmiany, o której mowa w art. 455 ust. 1 PZP.

§ 19. POROZUMIEWANIE SIĘ

1. Wszelka korespondencja będzie przekazywana pomiędzy Stronami na adresy wskazane w komparycji Umowy.
2. Strony obowiązane są informować się wzajemnie o zmianach adresów swoich siedzib. W przypadku zaniechania tego obowiązku korespondencja wysłana na adres wskazany komparycji Umowy lub adres, wskazany drugiej Stronie będzie uważana za dostarczoną.
3. Jeżeli jakikolwiek członek Personelu Wykonawcy zgodnie z przepisami prawa budowlanego będzie uprawniony do dokonywania wpisów w dzienniku budowy, to powyższe uprawnienie nie zwalnia Wykonawcy od dokonywania w stosunku do Zamawiającego stosowych powiadomień zgodnie z ust. 1.

4. Przedstawicielem Zamawiającego, tj. osobą odpowiedzialną za nadzorowanie wykonywania Umowy ze strony Zamawiającego jest:
- Karol Gałęzowski nr telefonu 683842146 wew. 671
e-mail: wolsztyn@zielonagora.lasy.gov.pl
- Janusz Ceglarek nr telefonu 683842146 wew. 672
e-mail: wolsztyn@zielonagora.lasy.gov.pl
5. Przedstawicielem Wykonawcy, tj. osobą odpowiedzialną za nadzorowanie wykonywania Umowy ze strony Wykonawcy jest:

e-mail: _____
tel. kom. _____.

§ 20. KONSORCJUM

1. Postanowienia niniejszego paragrafu znajdują zastosowanie, jeżeli Umowa została zawarta z wykonawcami, o których mowa w art. 58 ust. 1 PZP (łącznie: „Konsorcjanci”).
2. Wszelkie oświadczenia złożone w jakiegokolwiek sprawie związanej z Umową przez Zamawiającego pełnomocnikowi Konsorcjantów są skuteczne względem Konsorcjantów. Powyższe nie uchybia uprawnieniu Zamawiającego do składania oświadczeń bezpośrednio każdemu z Konsorcjantów. Oświadczenia złożone przez Zamawiającego któremukolwiek z konsorcjantów są skuteczne również względem pozostałych konsorcjantów.
3. Konsorcjanci w terminie 7 dni od zawarcia Umowy:
 - 1) powiadomią pisemnie Zamawiającego o wyznaczeniu pełnomocnika do ich reprezentowania przed Zamawiającym we wszelkich sprawach związanych z realizacją Umowy,
 - 2) powiadomią pisemnie Zamawiającego, który lub którzy spośród nich będą wystawiać faktury i odbierać zapłatę Wynagrodzenia do czasu wykonania jednego lub obu ww. obowiązków Zamawiający może powstrzymać się od wszelkich świadczeń na rzecz Wykonawcy, co nie będzie stanowiło zwłoki ani opóźnienia Zamawiającego.
4. Zapłata dokonana na rzecz Konsorcjanta, o którym mowa w ust. 3 pkt 2 zwalnia Zamawiającego z odpowiedzialności w stosunku do wszystkich Konsorcjantów.
5. W okresie realizacji Umowy, za zgodą Zamawiającego może nastąpić zmiana Konsorcjantów wystawiających faktury i odbierających wynagrodzenie. Zmiana, o której mowa w zdaniu poprzednim nie stanowi zmiany Umowy.
6. Niezależnie od powiadomienia, o którym mowa w ust. 3 pkt 2 Zamawiający może dokonać zapłaty wynagrodzenia należnego danemu Konsorcjantowi za wykonywane przez niego świadczenia wchodzące w skład Przedmiotu Umowy bezpośrednio temu Konsorcjantowi.

§ 21. ROZSTRZYGANIE SPORÓW

1. Zamawiający i Wykonawca podejmą starania, aby rozstrzygnąć ewentualne spory wynikające z Umowy ugodowo poprzez bezpośrednie negocjacje lub w drodze mediacji, o której mowa w przepisach o postępowaniu cywilnym.
2. Jeżeli Zamawiający i Wykonawca nie będą w stanie rozstrzygnąć sporu ugodowo, wszelkie spory związane z Umową.

§ 22. POSTANOWIENIA KOŃCOWE

1. Umowę zawarto w formie pisemnej pod rygorem nieważności. Wszelkie zmiany lub uzupełnienia Umowy wymagają formy pisemnej pod rygorem nieważności.
2. W sprawach nieuregulowanych Umową zastosowanie znajdują przepisy prawa Rzeczypospolitej Polskiej, w tym w szczególności Kodeksu Cywilnego, PZP oraz Prawa Budowlanego.
3. Wszystkie dokumenty wymienione w Umowie, zarówno nazwane jak i nienazwane załącznikami, stanowią integralną część Umowy.
4. Jeżeli którekolwiek z postanowień Umowy są lub staną się nieważne lub nieskuteczne z mocy obowiązującego prawa, nie narusza to ważności pozostałych postanowień Umowy, a Strony

zobowiązują się stosować przepisy prawa najbliższe postanowieniom nieważnym lub nieskutecznym.

5. Załączniki do Umowy stanowią:

- 1) Dokumentacja Projektowa,
- 2) Dokumenty Zamówienia,
- 3) Oferta Wykonawcy wraz z kosztorysem ofertowym,

6. Umowę zawarto w 2 jednobrzmiących egz. po 1 egz. dla każdej ze Stron.

Zamawiający

Wykonawca

PROJEKT TECHNICZNY

OBIEKT	Bieżące utrzymanie przejezdności dojazdów pożarowych i dróg leśnych w Nadleśnictwie Wolsztyn w 2024 r.
ADRES	1.Leśnictwo Dąbrowa -droga nr 239 (droga główna) -dojazd pożarowy nr 11 -droga nr 236 (droga główna) -dojazd pożarowy nr 11 2.Leśnictwo Kębłowo -droga nr 403 (droga boczna) od drogi nr 322- dojazd pożarowy nr 14 -droga nr 322 (droga główna) - dojazd pożarowy nr 14 -droga nr 321 (droga główna) - dojazd pożarowy nr 15 -droga nr 340 (droga główna) - dojazd pożarowy nr 15 -droga nr 306 (droga boczna) -droga nr 293 (droga boczna) 3.Leśnictwo Zacisze -droga nr 363 (droga główna) - dojazd pożarowy nr 15 -dojazd pożarowy nr 15 -droga nr 368 (droga główna) - dojazd pożarowy nr 15 -droga nr 382 (droga główna) - dojazd pożarowy nr 17 -droga nr 352 (droga główna) - dojazd pożarowy nr 15 4.Leśnictwo Jaromierz -droga nr 389 (droga główna) -dojazd pożarowy nr 19 -droga nr 402 (droga główna) -dojazd pożarowy nr 19 5.Leśnictwo Belęcín -droga nr 159 (droga główna) -dojazd pożarowy nr 1 -droga nr 133 (droga główna) - dojazd pożarowy nr 1 6.Leśnictwo Chobienic -droga nr 334 (droga główna) -droga nr 303 (droga główna) -droga nr 341 (droga główna) -droga nr 319 (droga boczna) -droga nr 300 (droga główna) 7.Leśnictwo Huta -droga nr 35 (droga główna) - dojazd pożarowy nr 25 -droga nr 34 (droga główna) -dojazd pożarowy nr 25 -droga nr 28 (droga główna) - dojazd pożarowy nr 23 -droga nr 42 (droga główna) - dojazd pożarowy nr 23 8.Leśnictwo Stefanowo -droga nr 116 (droga główna) - dojazd nr 30 9.Leśnictwo Nowe Tłoki (Szkółka leśna Gościeszyn) - droga nr 180 (droga boczna)
BRANŻA	Drogowa
ZAMAWIAJĄCY	Państwowe Gospodarstwo Leśne Lasy Państwowe Nadleśnictwo Wolsztyn 64-200 Wolsztyn ul. Bohaterów Bielnika 29
PODSTAWA	Zlecenie
ZAWARTOŚĆ	Część opisowa, Część rysunkowa

Funkcja	Imię i nazwisko	Uprawnienia	Podpis
PROJEKTANT	mgr inż. Piotr Gwiazdowski	63/05/ZG	

ZAWARTOŚĆ OPRACOWANIA:

A) CZĘŚĆ FORMALNO - PRAWNA:

1. OŚWIADCZENIE PROJEKTANTA *str. 2*
 - stwierdzenie przygotowania zawodowego *str. 3*
 - potwierdzenie przynależności do LOIIB w Gorzowie Wlkp *str. 4*

B) CZĘŚĆ OPISOWA:

2. OPIS TECHNICZNY *str. 5-11*

C) CZĘŚĆ RYSUNKOWA *str. 12*

RYSUNKI TECHNICZNE:

RYS. Nr 1) Plany orientacyjne *str. 13-35*

-

A) CZĘŚĆ FORMALNO - PRAWNA:

1. OŚWIADCZENIE PROJEKTANTA

Zgodnie z art. 34 ust. 3d pkt 3 prawo budowlane ustawy z dnia 7 lipca 1994 r. Prawo budowlane (tekst jednolity Dz. U. z 2024 r. poz. 725 ze zm.) Piotr Gwiazdowski, zamieszkały 66-600 Krosno Odrzańskie, ul. Borówkowa 1, nr uprawnień 63/05/ZG, oświadcza, iż projekt:

BIEŻĄCE UTRZYMANIE DRÓG LEŚNYCH NA TERENIE NADLEŚNICTWA WOLSZTYN W 2024 r.

dla Inwestora:

**Skarb Państwa Państwowe Gospodarstwo Leśne Lasy Państwowe
Nadleśnictwo Wolsztyn, 64-200 Wolsztyn, ul. Bohaterów Bielnika 29**

został sporządzony zgodnie z obowiązującymi przepisami i zasadami wiedzy technicznej oraz normami i jest kompletny z punktu widzenia celu, któremu ma służyć.

Wilkanowo sierpień 2024r

Projektant branży drogowej

mgr inż. Piotr Gwiazdowski
*upr. 63/05/ZG do proj. bez ograniczeń
w specjalności drogowej*

B) CZĘŚĆ OPISOWA

2. OPIS TECHNICZNY

do branży drogowej projektu:

BIEŻĄCE UTRZYMANIE DRÓG LEŚNYCH NA TERENIE NADLEŚNICTWA WOLSZTYN W 2024 r.

2.1. PODSTAWA OPRACOWANIA.

Podstawę opracowania stanowi zlecenie z Nadleśnictwa Wolsztyn.

2.2. MATERIAŁY WYJŚCIOWE.

- Koncepcja przedstawiona przez Zamawiającego;
- Inwentaryzacja i pomiary uzupełniające wykonane we własnym zakresie;
- Rozporządzenie Ministra Infrastruktury z dnia 23 czerwca 2003 r. w sprawie informacji dotyczącej bezpieczeństwa i ochrony zdrowia oraz planu bezpieczeństwa i ochrony zdrowia (Dz.U. 2003 nr 120 poz. 1126);
- Instrukcja ochrony przeciwpożarowej obszarów leśnych – opracowana przez Zakład Ochrony Przeciwpożarowej Lasu Instytutu Badawczego Leśnictwa
- „Drogi Leśne – poradnik techniczny”, Dyrekcja Generalna Lasów Państwowych.

2.3. CEL OPRACOWANIA.

Celem opracowania jest sporządzenie dokumentacji projektowej bieżącego utrzymania przejezdności istniejących dróg leśnych i dojazdów pożarowych na terenie nadleśnictwa Wolsztyn. Realizacja robót ma na celu poprawę stanu istniejących nawierzchni, poboczy oraz sposobu odwodnienia drogi. Wszystkie prace są typowymi zabiegami konserwacyjnymi przedłużającymi okres eksploatacji drogi na następne lata.

Projektowane roboty zwiększą bezpieczeństwo i płynność ruchu, co wpłynie na szybkość ewentualnych działań przeciwpożarowych i umożliwi również wykorzystanie ciężkiego sprzętu leśnego do wykonania prac hodowlanych i pozyskaniowych na terenie Nadleśnictwa.

2.4. ZAKRES OPRACOWANIA.

W zakres opracowania wchodzi branża drogowa. Na całej długości opracowania zachowano dotychczasowy przebieg dróg. Wszystkie roboty będą wykonywane tylko na terenach stanowiących własność Lasów Państwowych. Niniejsza dokumentacja jest projektem obejmującym utrzymanie dróg leśnych na terenie Nadleśnictwa Wolsztyn w zakresie:

1. Leśnictwo Dąbrowa

- droga nr 239 (droga główna) -dojazd pożarowy nr 11
- droga nr 236 (droga główna) -dojazd pożarowy nr 11

2. Leśnictwo Kębłowo

- droga nr 403 (droga boczna) od drogi nr 322- dojazd pożarowy nr 14
- droga nr 322 (droga główna) - dojazd pożarowy nr 14
- droga nr 321 (droga główna) - dojazd pożarowy nr 15
- droga nr 340 (droga główna) - dojazd pożarowy nr 15
- droga nr 306 (droga boczna)
- droga nr 293 (droga boczna)

3. Leśnictwo Zacisze

- droga nr 363 (droga główna) - dojazd pożarowy nr 15
- dojazd pożarowy nr 15
- droga nr 368 (droga główna) - dojazd pożarowy nr 15
- droga nr 382 (droga główna) - dojazd pożarowy nr 17
- droga nr 352 (droga główna) - dojazd pożarowy nr 15

4. Leśnictwo Jaromierz

- droga nr 389 (droga główna) -dojazd pożarowy nr 19
- droga nr 402 (droga główna) -dojazd pożarowy nr 19

5. Leśnictwo Belęcin

- droga nr 159 (droga główna) -dojazd pożarowy nr 1
- droga nr 133 (droga główna) - dojazd pożarowy nr 1

6. Leśnictwo Chobienic

- droga nr 334 (droga główna)
- droga nr 303 (droga główna)
- droga nr 341 (droga główna)
- droga nr 319 (droga boczna)
- droga nr 300 (droga główna)

7. Leśnictwo Huta

- droga nr 35 (droga główna) - dojazd pożarowy nr 25
- droga nr 34 (droga główna) - dojazd pożarowy nr 25
- droga nr 28 (droga główna) - dojazd pożarowy nr 23
- droga nr 42 (droga główna) - dojazd pożarowy nr 23

8. Leśnictwo Stefanowo

- droga nr 116 (droga główna) - dojazd nr 30

9. Leśnictwo Nowe Tłoki (Szkółka leśna Gościeszyn) - droga nr 180 (droga boczna)

2.5. DANE TECHNICZNE.

Parametry techniczne dla remontowanych dróg przedstawiają się następująco:

- szerokość jezdni 3,5m,
- szerokość poboczy 2 x 0,75m
- spadek poprzeczny nawierzchni dwustronny 4%
- materiał do uzupełnienia ubytków nawierzchnia : mieszanka kruszyw niezwiązanych zagęszczonych mechanicznie 0/31,5mm (kruszywo łamane o uziarnieniu ciągłym)

2.6. OPIS STANU ISTNIEJĄCEGO.

Obecnie drogi posiadają nawierzchnię o szerokości średnio 3-6m (maks. w jednym przypadku 12m), silnie zdeformowaną, odcinkami występują głębokie wyboje. Pobocza przez lata eksploatacji znacząco wyniosły się powyżej nawierzchni wskutek osadzania ściółki leśnej i rozpychania gruntu na boki przez jeżdżące pojazdy. Skutkiem tego wody opadowe nie mają odpływu i zalegają na jezdni rozmaczając grunt i powodując pogłębianie się deformacji. Spadki poprzeczne nawierzchni są bardzo zmienne, niesystematyczne. W wielu miejscach droga jest zaniżona w stosunku do terenu przyległego.

2.7. OPIS ROZWIĄZAŃ PROJEKTOWYCH.

2.7.1 Profilowanie i zagęszczenie

Wszystkie odcinki, zarówno te które uzupełnia się tłuczniem jaki te bez konieczności uzupełnienia, należy mechanicznie wyprofilować równiarką nadając im spadek poprzeczny daszkowy 4%. Następnie nawierzchnię należy zagęścić walcem. Szerokość profilowania i zagęszczania na wszystkich odcinkach wynosi 3,5m. Na odcinkach o nawierzchni gruntowej nadmiar gruntu wypchnięty na krawędź drogi rozplantować poza drogą w sposób gwarantujący odpływ wód powierzchniowych z drogi.

2.7.2 Konserwacja nawierzchni drogi w technologii uzupełnienia lokalnych ubytków (odcinki 25m)

W pierwszej kolejności należy wyznaczyć miejsca uzupełnienia ubytków (zgodnie z rysunkami -plan orientacyjny). Naprawę wykonywać pojedynczymi odcinkami o długości ok. 25 m i szerokość 3,5m (co stanowi odpowiednik jednej naczepy- wanny kruszywa). Spadek poprzeczny nawierzchni dwustronny 4%.

Następnie ubytki należy uzupełnić kruszywem łamanym 0/31,5mm o uziarnieniu ciągłym. Ilości materiału, jaki powinien zostać wbudowany na poszczególnych odcinkach, przedstawiono na planach orientacyjnych poszczególnych dróg.

2.7.3 Konserwacja nawierzchni drogi w technologii uzupełnienia lokalnych ubytków (dziury w nawierzchni) na zasadzie konserwacji cząstkowej

W pierwszej kolejności należy wyznaczyć powierzchnię miejscowego uzupełnienia ubytków. Powierzchnia ta powinna obejmować cały obszar uszkodzonej płaszczyzny oraz część do niej przylegającą w celu lepszego powiązania nawierzchni naprawianej z istniejącą. Większą liczbę uszkodzonych fragmentów znajdujących się blisko siebie łączy się w jeden duży fragment przeznaczony do naprawy. Zaleca się, aby obrys dużych powierzchni miał ukośne nachylenie w stosunku do osi drogi.

Następnie ubytki należy uzupełnić kruszywem łamanym 0/31,5mm o uziarnieniu ciągłym. Ilości materiału, jaki powinien zostać wbudowany na poszczególnych odcinkach, przedstawiono na planach orientacyjnych poszczególnych dróg.

2.7.4 Mechaniczne koszenie poboczy

Pobocza na wskazanych odcinkach, należy wykosić mechanicznie na szerokość 1m po obu stronach jezdni (łącznie 2m). Miejsca gdzie drzewa rosną w odległości mniejszej niż 0,75m od jezdni należy ominąć. Nie planuje się wycinki drzew. Materiał po wycinie traw należy rozplantować za poboczem, wzdłuż drogi.

2.7.5 Wycinka krzewów

Pobocza na wskazanych odcinkach, należy wyciąć mechanicznie na szerokość 0,5m lub 1m (zgodnie z opisem na rysunkach -plan orientacyjny). Miejsca gdzie drzewa rosną w odległości mniejszej niż 0,75m od jezdni należy ominąć. Nie planuje się wycinki drzew. Materiał po wycinie krzewów należy rozłożyć za poboczem, wzdłuż drogi.

2.7.6 Ścinanie poboczy

Wyniesione pobocza należy ścinać równiarką (po obu stronach drogi, na wyznaczonych odcinkach pracowania) na szerokości 1m i nadać im spadek poprzeczny 6%-8%. Odspojony materiał z nadwyżki należy zebrać i rozplantować wzdłuż drogi, za poboczami.

2.7.7 Oczyszczanie przepustów

Zarośnięte i zamulone przepusty należy oczyścić ręcznie. Rowy za wlotem i wylotem przepustu oczyścić i przegłębić na długości 5m. Odspojony materiał (muł i roślinność) należy zebrać i rozplantować wzdłuż drogi, za poboczami.

2.7.8 Drogi w planie.

Wykonując prace utrzymaniowe nawierzchni dojazdów pożarowych i dróg leśnych, przyjęto prowadzenie robót dokładnie po istniejącym śladzie drogi (nie wprowadza się korekt drogi w planie, z wyjątkiem lokalnych poszerzeń na łukach i skrzyżowaniach) oraz sytuacji, gdy należy doprowadzić (odtworzyć) drogę do szerokości 3,5m.

Przedmiotowe drogi leśne należy realizować zgodnie ze wskazaniem odcinków i na długościach podanych w planach orientacyjnych, zgodnie ze wskazaną technologią.

2.8. CHARAKTERYSTYKA EKOLOGICZNA OBIEKTU

Prace nie będą wywierały niekorzystnego wpływu na stan środowiska naturalnego, a w szczególności świata zwierząt, szaty roślinnej i wód gruntowych, a użyte materiały nie będą szkodliwe dla środowiska.

Biorąc pod uwagę projektowaną technologię naprawy nawierzchni dróg - z tłucznia kamiennego (mieszanka kruszyw niezwiązanych zagęszczanych mechanicznie) nie można zaliczyć realizacji niniejszego zadania do przedsięwzięcia mogącego znacząco oddziaływać na środowisko, ponieważ przedmiotowe drogi nie mają nawierzchni twardej (§ 3 ust. 1 pkt 62 Rozporządzenie Rady Ministrów z dnia 10 sierpnia 2023 r. w sprawie przedsięwzięć mogących znacząco oddziaływać na środowisko)

2.9. WIELKOŚĆ POTRZEBNEGO TERENU, WYWŁASZCZENIA ORAZ URZĄDZENIA OBCE.

Tereny objęte opracowaniem przez które przebiegają przedmiotowe dojazdy pożarowe i drogi leśne znajdujące się w zarządzie Nadleśnictwa Wolsztyn:

- Nie są wpisane do rejestru zabytków i nie podlega ochronie na podstawie ustaleń właściwych przepisów,
- Nie są objęte szczególną ochroną w myśl ustawy z dnia 3 lutego 1995r. o ochronie gruntów rolnych i leśnych (t. jedn. Dz.U z 2004 Nr 121, poz. 1266 z późn. zm.),
- Nie znajdują się w granicach obszaru chronionego krajobrazu lub otulin parków i rezerwatów przyrody,
- Nie znajdują się w granicach terenu górniczego i nie podlegającego wpływom eksploatacji górniczej.

2.10. Wykaz robót stwarzających szczególne zagrożenie dla życia i zdrowia ludzi pracujących na przedmiotowej budowie.

- Wykonywanie robót ziemnych polegających na załadunku ziemi za pomocą koparek

- układanie nawierzchni z kruszywa łamanego – ruch walców zagęszczających mieszanki przy jednoczesnej obecności robotników.

Projektant branży drogowej

mgr inż. Piotr Gwiazdowski
*upr. 63/05/ZG do proj. bez ograniczeń
w specjalności drogowej*

C) CZĘŚĆ RYSUNKOWA

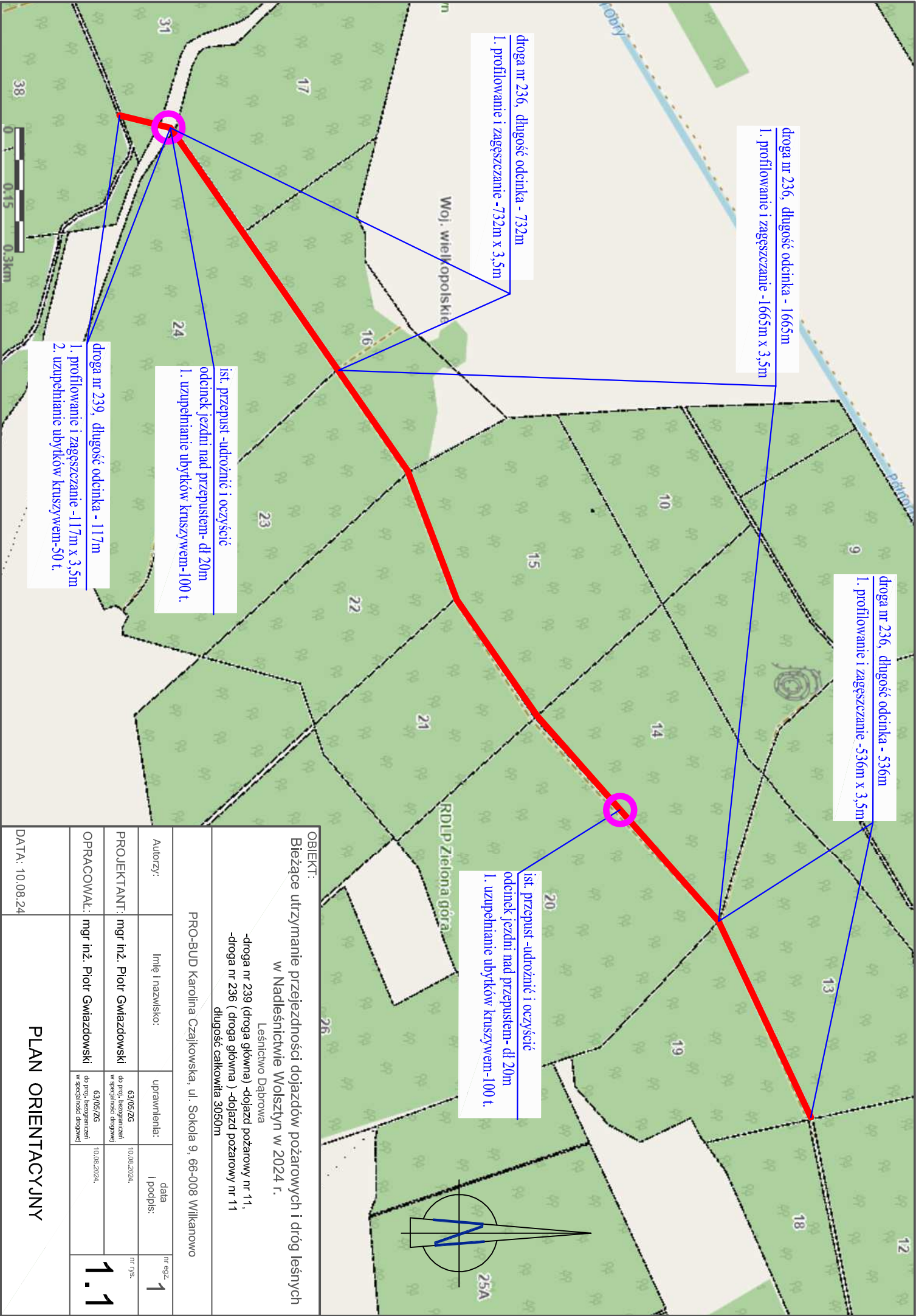

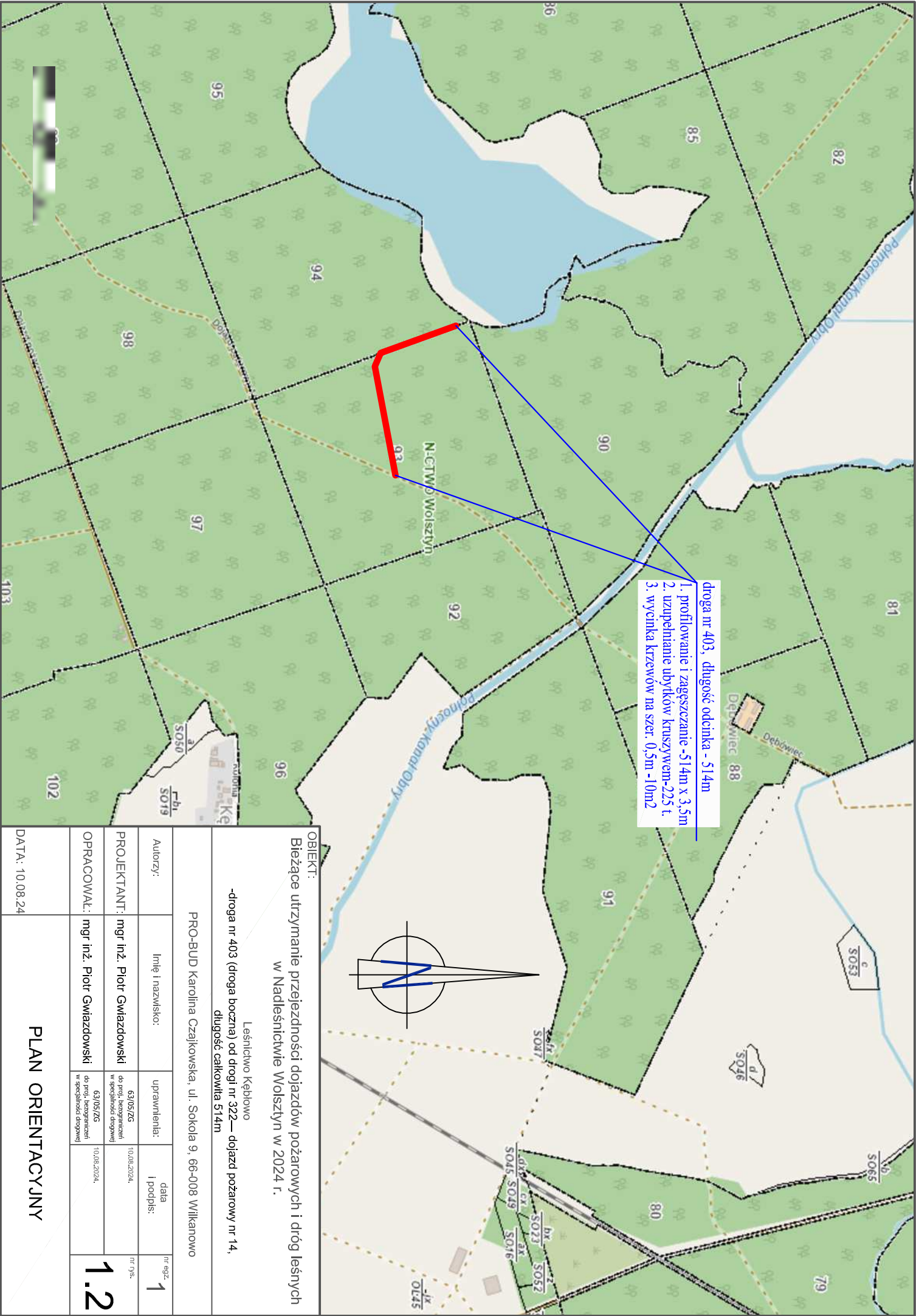

- droga nr 403, długość odcinka - 514m
1. profilowanie i zagęszczanie -514m x 3,5m
 2. uzupełnianie ubytków kruszywem-225 t.
 3. wycinka krzewów na szer 0,5m -10m2

OBIEKT:
Bieżące utrzymanie przejezdności dojazdów pożarowych i dróg leśnych
w Nadleśnictwie Wołsztyń w 2024 r.

Leśnictwo Kębłowo
-droga nr 403 (droga boczna) od drogi nr 322—dojazd pożarowy nr 14,
długość całkowita 514m

PRO-BUD Karolina Czajkowska, ul. Sokoła 9, 66-008 Wilkanowo

Autorzy:	Imię i nazwisko:		uprawnienia:	data i podpis:	nr egz. 1
PROJEKTANT:	mgr inż. Piotr Gwiazdowski		63/05/ZG do proj., bezopracowań w specjalności drogowej	10.08.2024.	nr rys. 1.2
OPRACOWAŁ:	mgr inż. Piotr Gwiazdowski		63/05/ZG do proj., bezopracowań w specjalności drogowej	10.08.2024.	

DATA: 10.08.24

PLAN ORIENTACYJNY

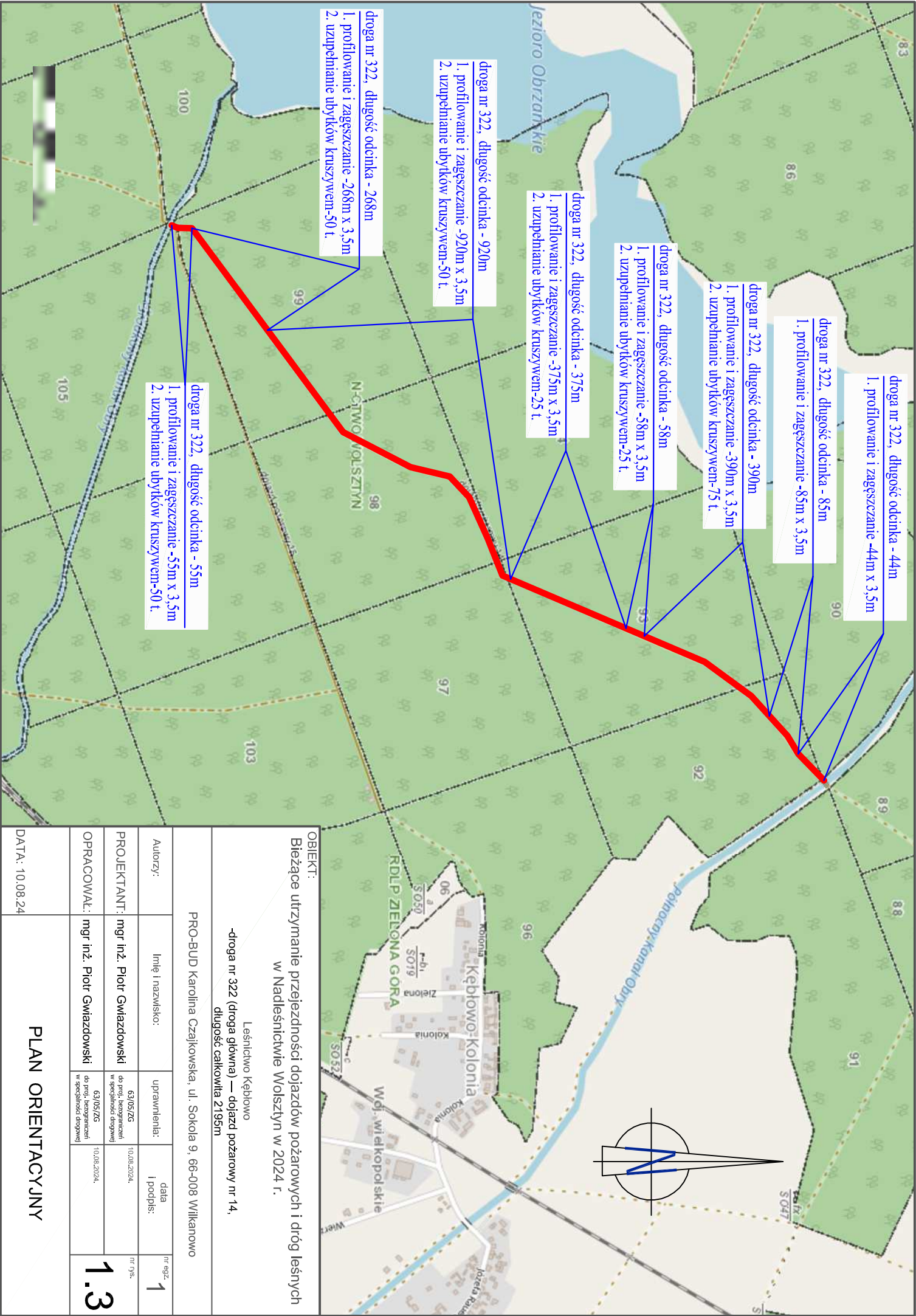

OBIEKT:				
Bieżące utrzymanie przejezdności dojazdów pożarowych i dróg leśnych w Nadleśnictwie Wolsztyn w 2024 r.				
Leśnictwo Kębłowo				
-droga nr 322 (droga główna) — dojazd pożarowy nr 14, długość całkowita 2195m				
PRO-BUD Karolina Czajkowska, ul. Sokoła 9, 66-008 Wilkanowo				
Autorzy:	Inię i nazwisko:	uprawnienia:	data i podpis:	
PROJEKTANT:	mgr inż. Piotr Gwiazdowski	63/05/ZG do proj., bezopracowań w specjalności drogowej	10.08.2024.	nr egz. 1
OPRACOWAŁ:	mgr inż. Piotr Gwiazdowski	63/05/ZG do proj., bezopracowań w specjalności drogowej	10.08.2024.	nr rys. 1.3
DATA: 10.08.24	PLAN ORIENTACYJNY			

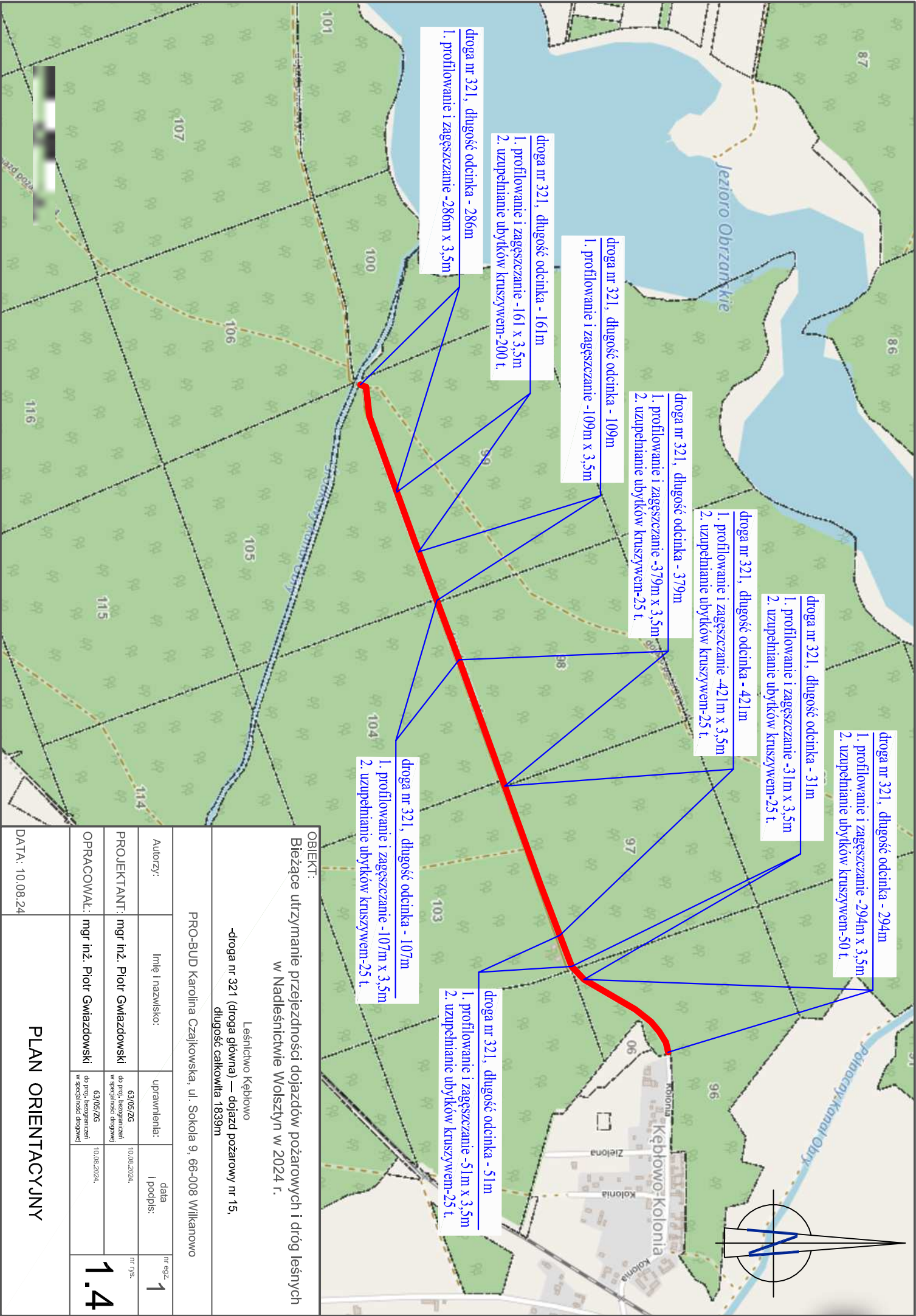

droga nr 321, długość odcinka - 294m
1. profilowanie i zagęszczanie -294m x 3,5m
2. uzupełnianie ubytków kruszywem-50 t.

droga nr 321, długość odcinka - 31m
1. profilowanie i zagęszczanie -31m x 3,5m
2. uzupełnianie ubytków kruszywem-25 t.

droga nr 321, długość odcinka - 421m
1. profilowanie i zagęszczanie -421m x 3,5m
2. uzupełnianie ubytków kruszywem-25 t.

droga nr 321, długość odcinka - 379m
1. profilowanie i zagęszczanie -379m x 3,5m
2. uzupełnianie ubytków kruszywem-25 t.

droga nr 321, długość odcinka - 109m
1. profilowanie i zagęszczanie -109m x 3,5m
2. uzupełnianie ubytków kruszywem-25 t.

droga nr 321, długość odcinka - 161m
1. profilowanie i zagęszczanie -161 x 3,5m
2. uzupełnianie ubytków kruszywem-200 t.

droga nr 321, długość odcinka - 286m
1. profilowanie i zagęszczanie -286m x 3,5m
2. uzupełnianie ubytków kruszywem-200 t.

droga nr 321, długość odcinka - 107m
1. profilowanie i zagęszczanie -107m x 3,5m
2. uzupełnianie ubytków kruszywem-25 t.

droga nr 321, długość odcinka - 51m
1. profilowanie i zagęszczanie -51m x 3,5m
2. uzupełnianie ubytków kruszywem-25 t.

OBIEKT: Bieżące utrzymanie przejezdności dojazdów pożarowych i dróg leśnych w Nadleśnictwie Wolsztyn w 2024 r.				
Leśnictwo Kębłowo -droga nr 321 (droga główna) — dojazd pożarowy nr 15, długość całkowita 1839m				
PRO-BUD Karolina Czajkowska, ul. Sokoła 9, 66-008 Wilkanowo				
Autorzy:	Imię i nazwisko:	uprawnienia:	data i podpis:	nr egz. 1
PROJEKTANT:	mgr inż. Piotr Gwiazdowski	63/05/ZG do proj., bez ograniczeń w specjalności drogowej	10.08.2024.	nr rys. 1.4
OPRACOWAŁ:	mgr inż. Piotr Gwiazdowski	63/05/ZG do proj., bez ograniczeń w specjalności drogowej	10.08.2024.	
DATA: 10.08.24 PLAN ORIENTACYJNY				

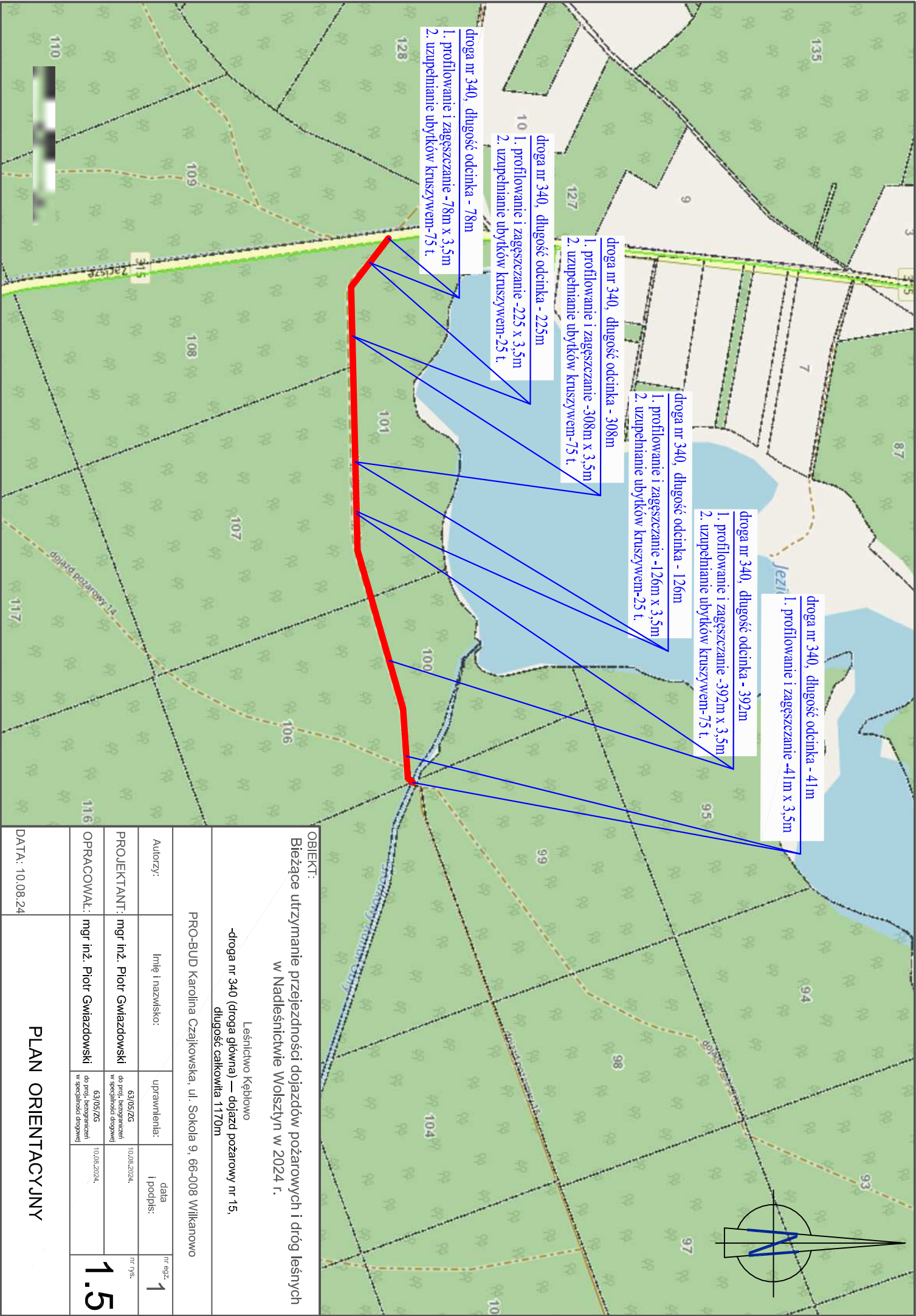

OBIEKT: Bieżące utrzymanie przejezdności dojazdów pożarowych i dróg leśnych w Nadleśnictwie Wolsztyn w 2024 r.					
Leśnictwo Kębłowo -droga nr 340 (droga główna) — dojazd pożarowy nr 15, długość całkowita 1170m					
PRO-BUD Karolina Czajkowska, ul. Sokoła 9, 66-008 Wilkanowo					
Autorzy:	Imię i nazwisko:	uprawnienia:	data i podpis:	nr egz.	1
PROJEKTANT:	mgr inż. Piotr Gwiazdowski	63/05/ZG do proj., bezopracowań w specjalności drogowej	10.08.2024.	nr rys.	
OPRACOWAŁ:	mgr inż. Piotr Gwiazdowski	63/05/ZG do proj., bezopracowań w specjalności drogowej	10.08.2024.	1.5	
DATA: 10.08.24	PLAN ORIENTACYJNY				

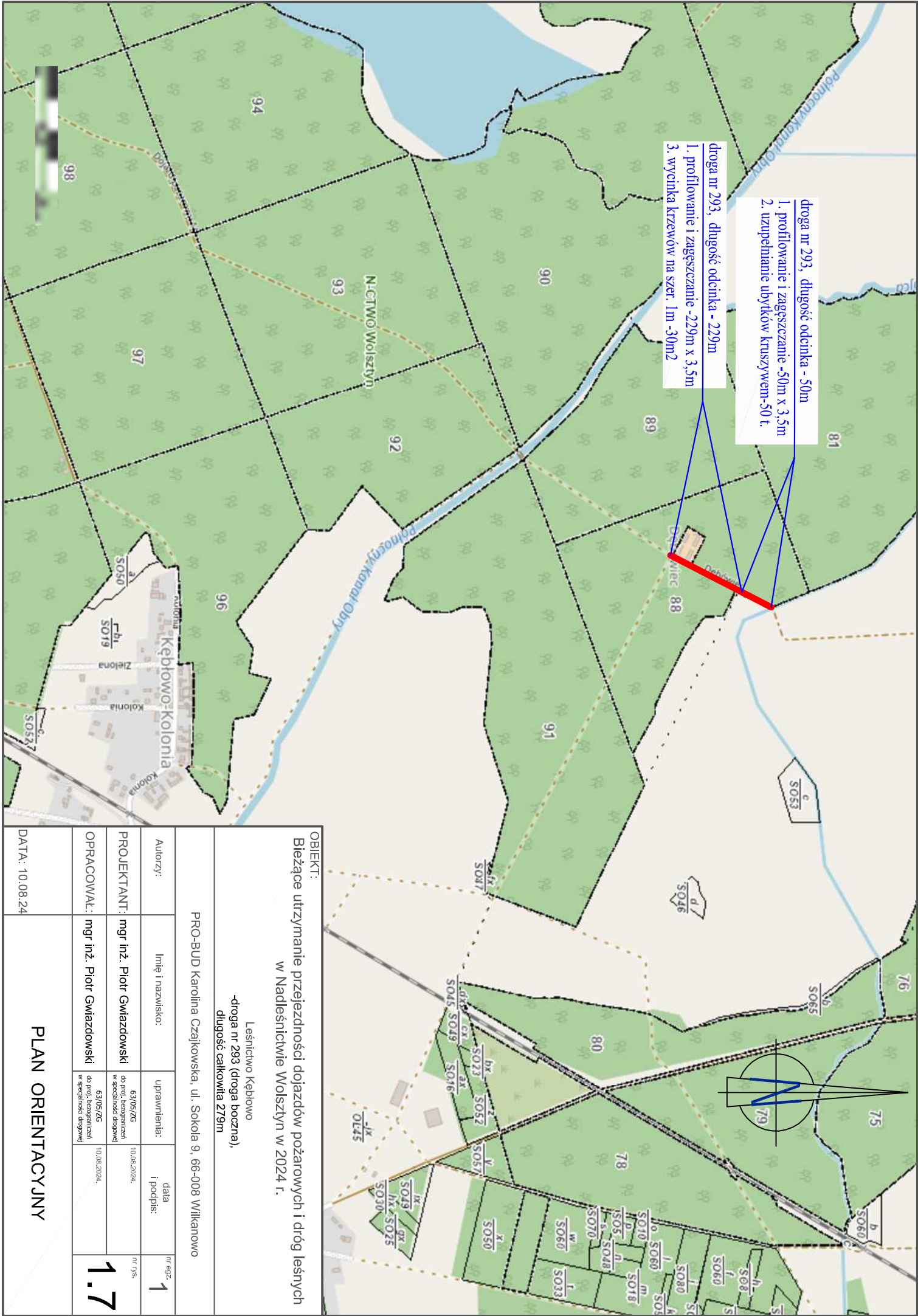

OBIEKT: Bieżące utrzymanie przejezdności dojazdów pożarowych i dróg leśnych w Nadleśnictwie Wołsztyń w 2024 r. <div>Leśnictwo Kębłowo -droga nr 293 (droga boczna), długość całkowita 279m</div>				
PRO-BUD Karolina Czajkowska, ul. Sokoła 9, 66-008 Wilkanowo				
Autorzy:	Imię i nazwisko:	uprawnienia:	data i podpis:	nr egz. 1
PROJEKTANT:	mgr inż. Piotr Gwiazdowski	63/05/ZG do proj., bezopracowań w specjalności drogowej	10.08.2024.	nr rys. 1.7
OPRACOWAŁ:	mgr inż. Piotr Gwiazdowski	63/05/ZG do proj., bezopracowań w specjalności drogowej	10.08.2024.	
DATA: 10.08.24	PLAN ORIENTACYJNY			

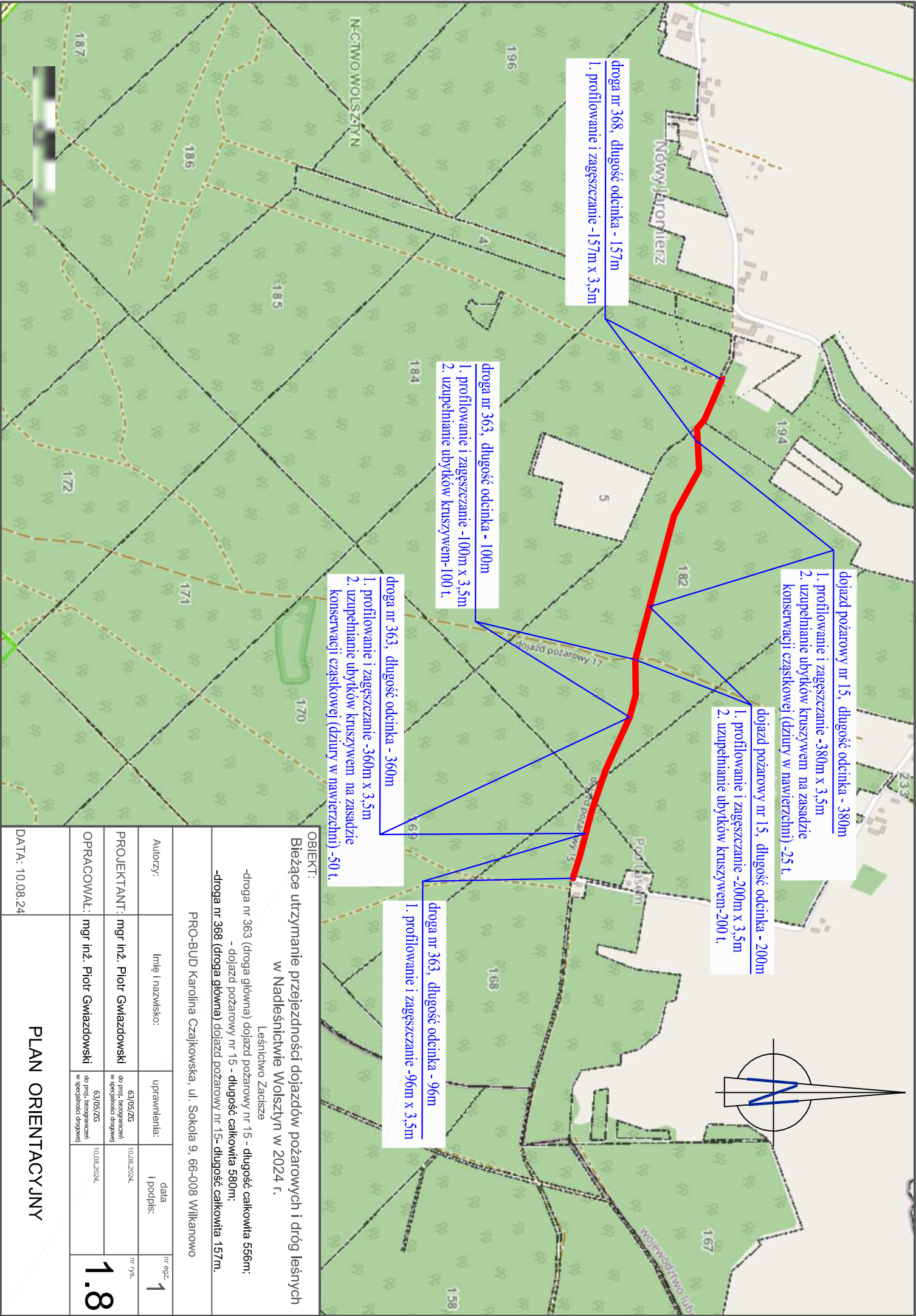

OBJEKT: Bieżące utrzymanie przejezdności dojazdów pożarowych i dróg leśnych w Nadleśnictwie Wolsztyn w 2024 r. Leśnictwo Ządziszce				
-droga nr 363 (droga główna) dojazd pożarowy nr 15 - długość całkowita 556m; - dojazd pożarowy nr 15 - długość całkowita 580m; -droga nr 368 (droga główna) dojazd pożarowy nr 15- długość całkowita 157m.				
PRO-BUD Karolina Czajkowska, ul. Sokoła 9, 66-008 Wilkanowo				
Autorzy:	Imię i nazwisko:	uprawnienia:	data i podpis:	nr egz. 1
PROJEKTANT:	mgr inż. Piotr Gwiazdowski	63/05/ZG do proj., bezopracowań w szczególności drogowej	10.08.2024.	nr rys. 1.8
OPRACOWAŁ:	mgr inż. Piotr Gwiazdowski	63/05/ZG do proj., bezopracowań w szczególności drogowej	10.08.2024.	
DATA: 10.08.24	PLAN ORIENTACYJNY			

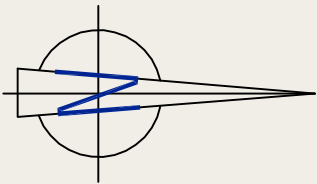
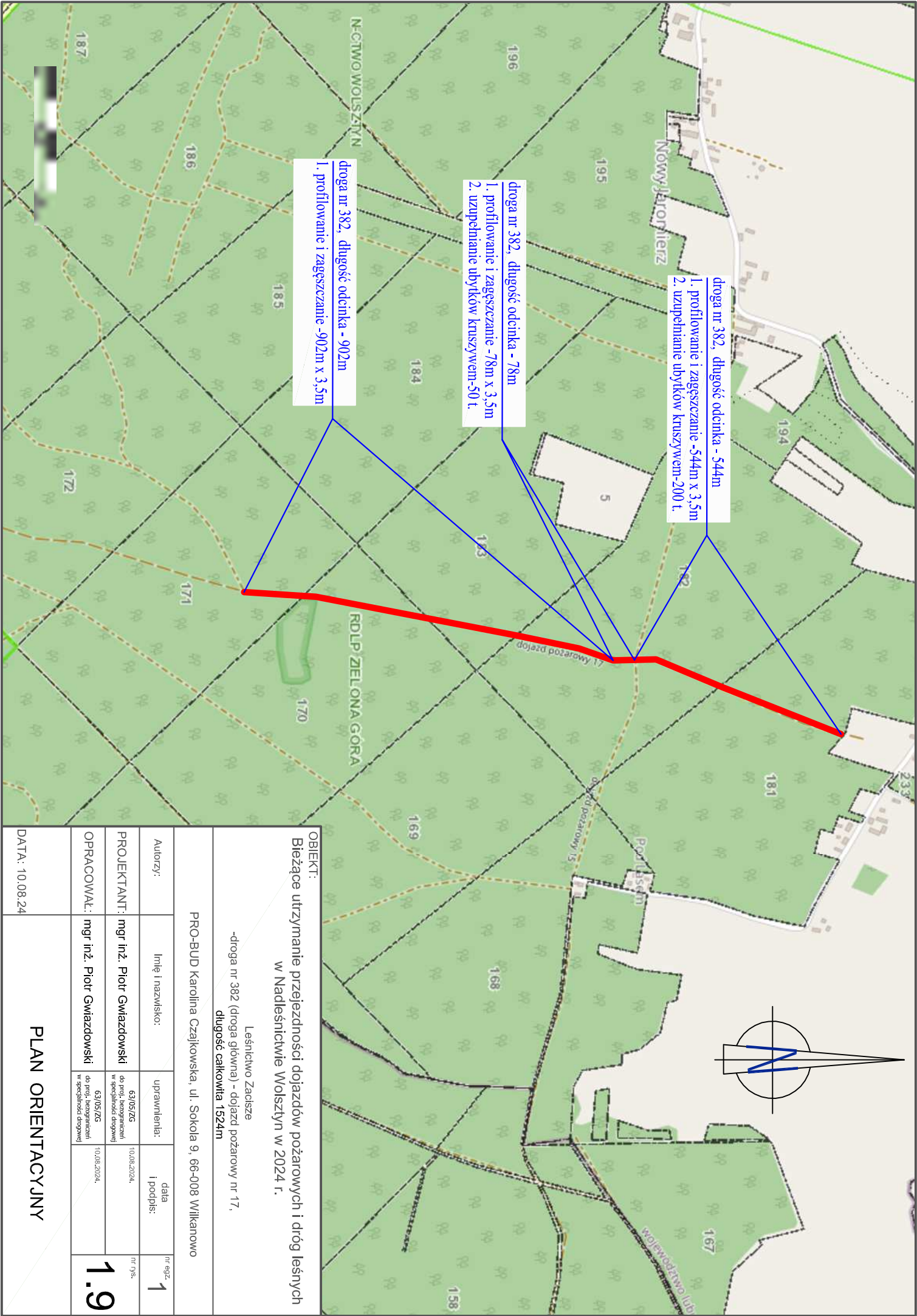

OBIEKT:

Bieżące utrzymanie przejezdności dojazdów pożarowych i dróg leśnych
w Nadleśnictwie Wolsztyn w 2024 r.

Leśnictwo Zaciężne
-droga nr 382 (droga główna) - dojazd pożarowy nr 17,
długość całkowita 1524m

PRO-BUD Karolina Czajkowska, ul. Sokoła 9, 66-008 Wilkanowo

Autorzy:	Imię i nazwisko:		uprawnienia:	data		nr egz.
PROJEKTANT:	mgr inż. Piotr Gwiazdowski		63/05/ZG	10.08.2024.		1
OPRACOWAŁ:	mgr inż. Piotr Gwiazdowski		63/05/ZG	10.08.2024.		nr rys.
			do proj. bezopraczeń w szczególności drogowej			1.9
			do proj. bezopraczeń w szczególności drogowej			

DATA: 10.08.24

PLAN ORIENTACYJNY

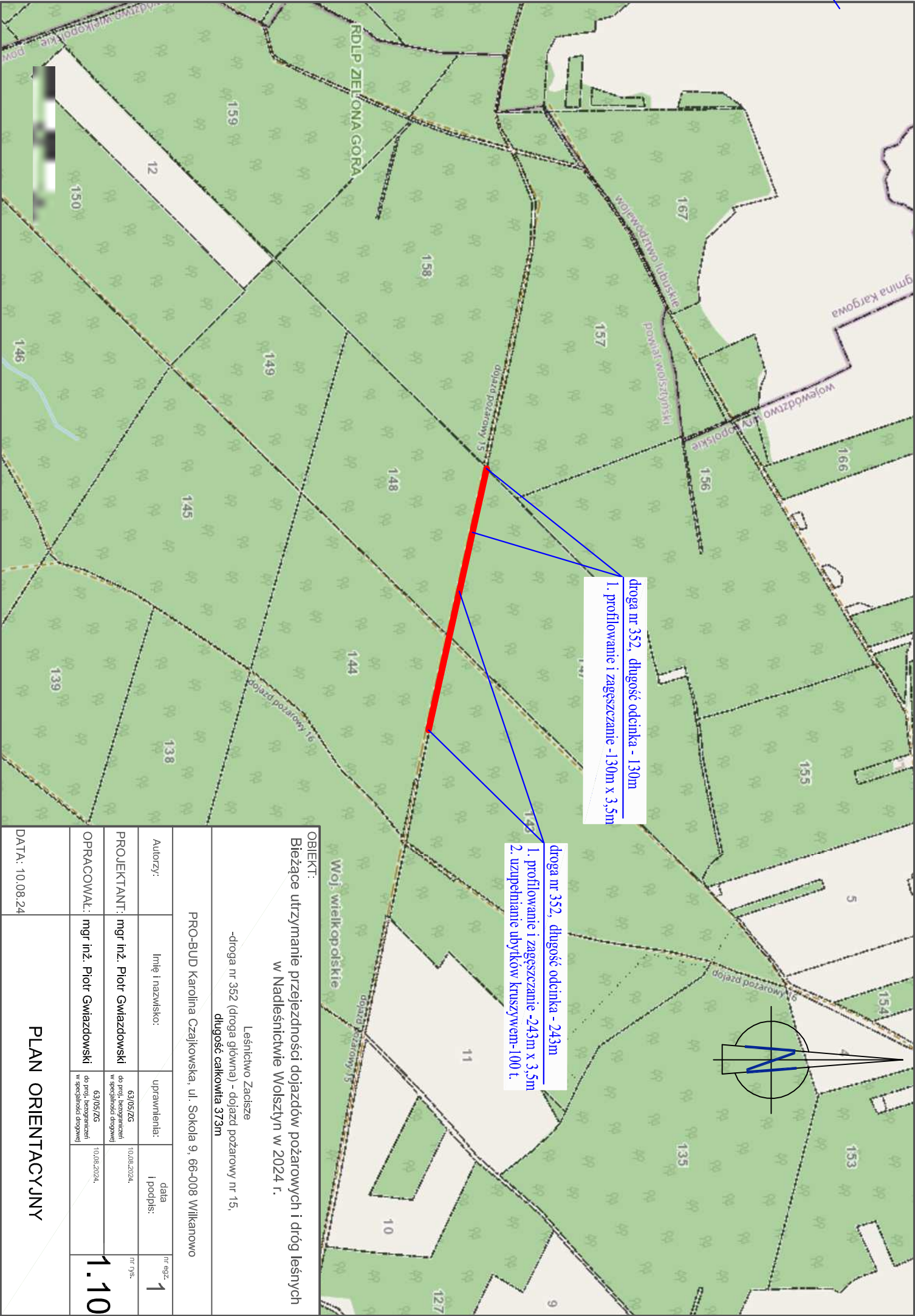

droga nr 352, długość odcinka - 130m
1. profilowanie i zagęszczanie -130m x 3,5m

droga nr 352, długość odcinka - 243m
1. profilowanie i zagęszczanie -243m x 3,5m
2. uzupełnianie ubytków kruszywn-100 t.

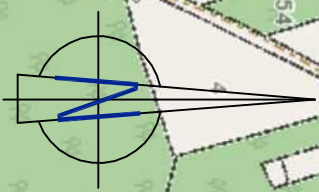

OBIEKT: Bieżące utrzymanie przejezdności dojazdów pożarowych i dróg leśnych w Nadleśnictwie Wolsztyn w 2024 r.				
Leśnictwo Zadzisze -droga nr 352 (droga główna) - dojazd pożarowy nr 15, długość całkowita 373m				
PRO-BUD Karolina Czajkowska, ul. Sokoła 9, 66-008 Wilkanowo				
Autorzy:	Inię i nazwisko:	uprawnienia:	data i podpis:	nr egz. 1
PROJEKTANT:	mgr inż. Piotr Gwiazdowski	63/05/ZG do proj., bezopracowań w specjalności drogowej	10.08.2024.	nr rys.
OPRACOWAŁ:	mgr inż. Piotr Gwiazdowski	63/05/ZG do proj., bezopracowań w specjalności drogowej	10.08.2024.	1.10
DATA: 10.08.24	PLAN ORIENTACYJNY			

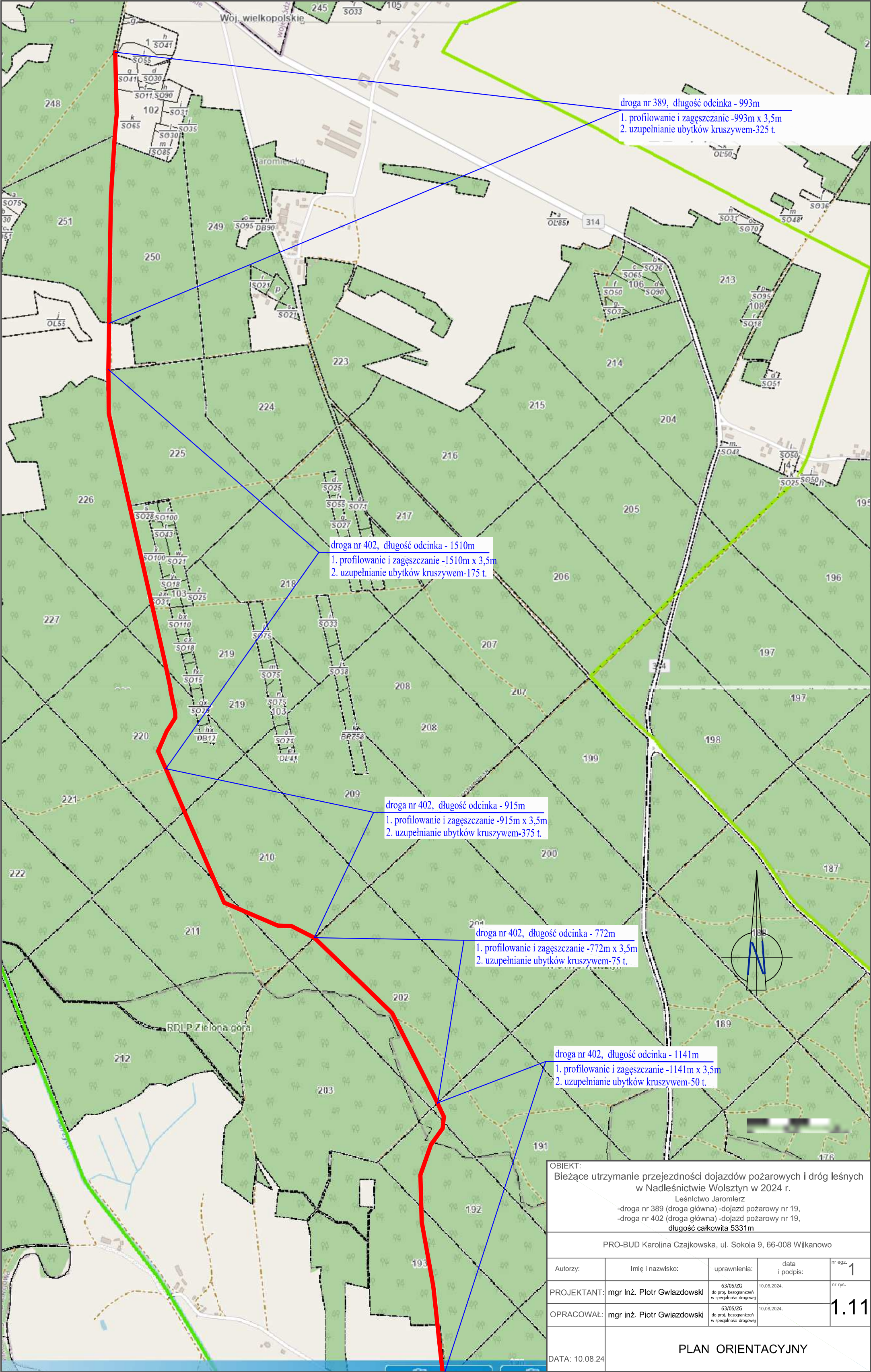

droga nr 389, długość odcinka - 993m
1. profilowanie i zagęszczanie -993m x 3,5m
2. uzupełnianie ubytków kruszywem-325 t.

droga nr 402, długość odcinka - 1510m
1. profilowanie i zagęszczanie -1510m x 3,5m
2. uzupełnianie ubytków kruszywem-175 t.

droga nr 402, długość odcinka - 915m
1. profilowanie i zagęszczanie -915m x 3,5m
2. uzupełnianie ubytków kruszywem-375 t.

droga nr 402, długość odcinka - 772m
1. profilowanie i zagęszczanie -772m x 3,5m
2. uzupełnianie ubytków kruszywem-75 t.

droga nr 402, długość odcinka - 1141m
1. profilowanie i zagęszczanie -1141m x 3,5m
2. uzupełnianie ubytków kruszywem-50 t.

OBIEKT: Bieżące utrzymanie przejezdności dojazdów pożarowych i dróg leśnych w Nadleśnictwie Wolsztyn w 2024 r. Leśnictwo Jaromierz -droga nr 389 (droga główna) -dojazd pożarowy nr 19, -droga nr 402 (droga główna) -dojazd pożarowy nr 19, długość całkowita 5331m				
PRO-BUD Karolina Czajkowska, ul. Sokola 9, 66-008 Wilkanowo				
Autorzy:	Imię i nazwisko:	uprawnienia:	data i podpis:	nr egz. 1
PROJEKTANT:	mgr inż. Piotr Gwiazdowski	63/05/ZG do proj. bezograniczeń w specjalności drogowej	10.08.2024.	nr rys.
OPRACOWAŁ:	mgr inż. Piotr Gwiazdowski	63/05/ZG do proj. bezograniczeń w specjalności drogowej	10.08.2024.	1.11
DATA: 10.08.24		PLAN ORIENTACYJNY		

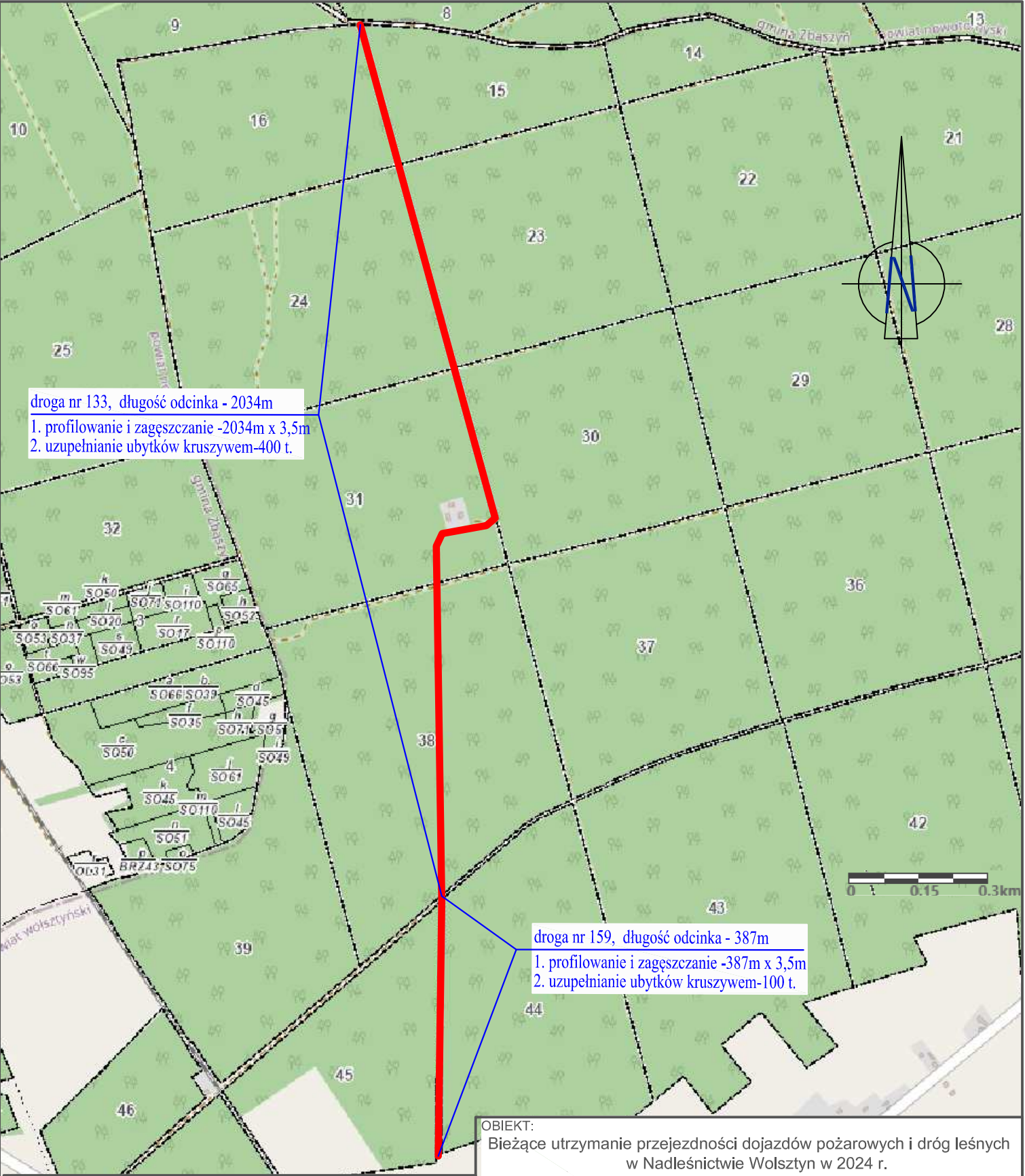

droga nr 133, długość odcinka - 2034m
1. profilowanie i zagęszczanie -2034m x 3,5m
2. uzupełnianie ubytków kruszywem-400 t.

droga nr 159, długość odcinka - 387m
1. profilowanie i zagęszczanie -387m x 3,5m
2. uzupełnianie ubytków kruszywem-100 t.

OBIEKT:
Bieżące utrzymanie przejezdności dojazdów pożarowych i dróg leśnych
w Nadleśnictwie Wolsztyn w 2024 r.
Leśnictwo Bełęcín
-droga nr 159 (droga główna) -dojazd pożarowy nr 1,
-droga nr 133 (droga główna) - dojazd pożarowy nr 1,
długość całkowita 2421m

PRO-BUD Karolina Czajkowska, ul. Sokola 9, 66-008 Wilkanowo

Autorzy:	Imię i nazwisko:	uprawnienia:	data i podpis:	nr egz. 1
PROJEKTANT:	mgr inż. Piotr Gwiazdowski	63/05/ZG do proj. bezograniczeń w specjalności drogowej	10.08.2024.	nr rys.
OPRACOWAŁ:	mgr inż. Piotr Gwiazdowski	63/05/ZG do proj. bezograniczeń w specjalności drogowej	10.08.2024.	1.12

DATA: 10.08.24

PLAN ORIENTACYJNY

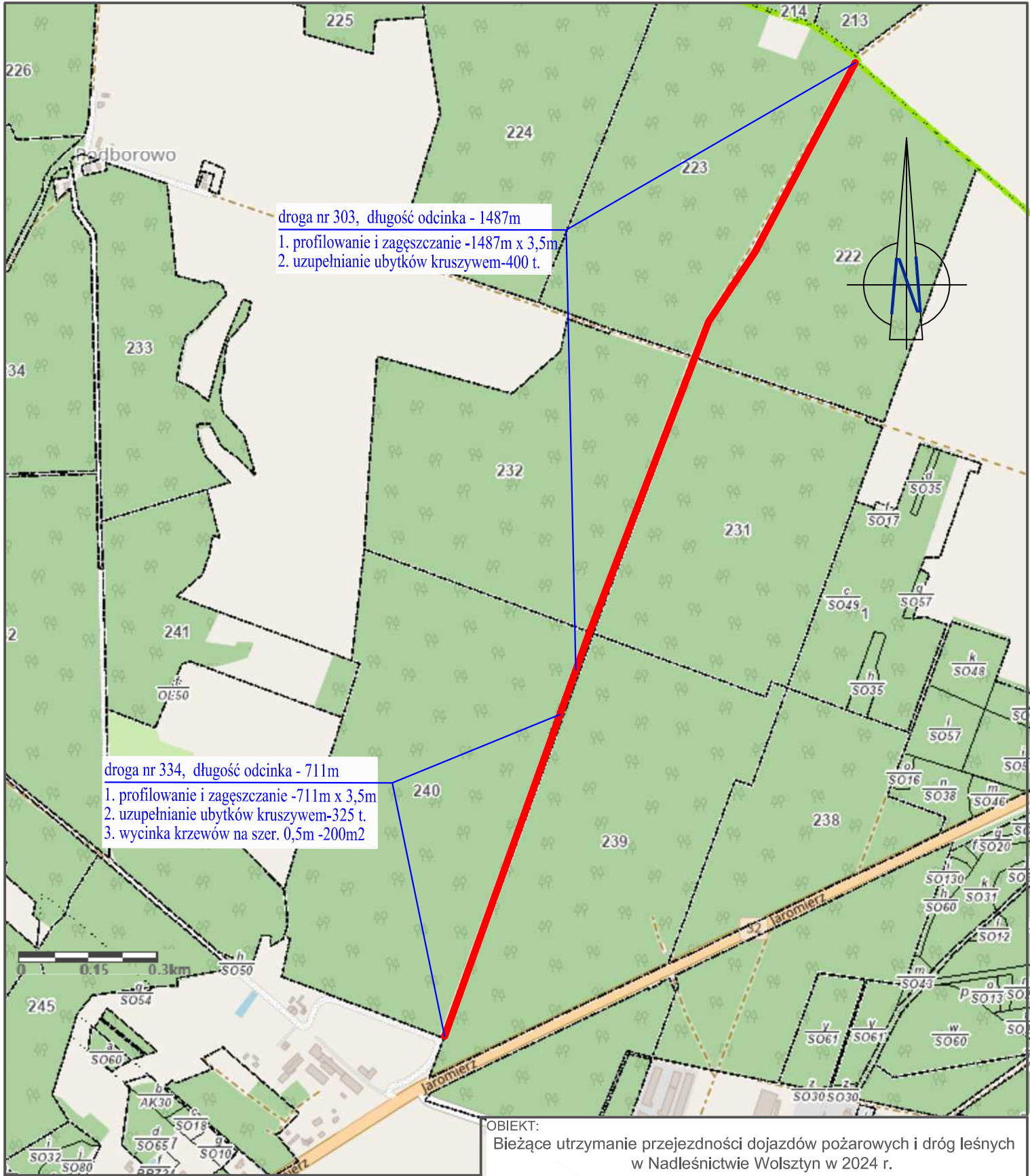

OBIEKT:

Bieżące utrzymanie przejezdności dojazdów pożarowych i dróg leśnych
w Nadleśnictwie Wolsztyn w 2024 r.

Leśnictwo Chobienice

-droga nr 334 (droga główna),

-droga nr 303 (droga główna)

długość całkowita 2198m

PRO-BUD Karolina Czajkowska, ul. Sokola 9, 66-008 Wilkanowo

Autorzy:	Imię i nazwisko:	uprawnienia:	data i podpis:	nr egz. 1
PROJEKTANT:	mgr inż. Piotr Gwiazdowski	63/05/ZG do proj. bezograniczeń w specjalności drogowej	10.08.2024.	nr rys.
OPRACOWAŁ:	mgr inż. Piotr Gwiazdowski	63/05/ZG do proj. bezograniczeń w specjalności drogowej	10.08.2024.	1.13

DATA: 10.08.24

PLAN ORIENTACYJNY

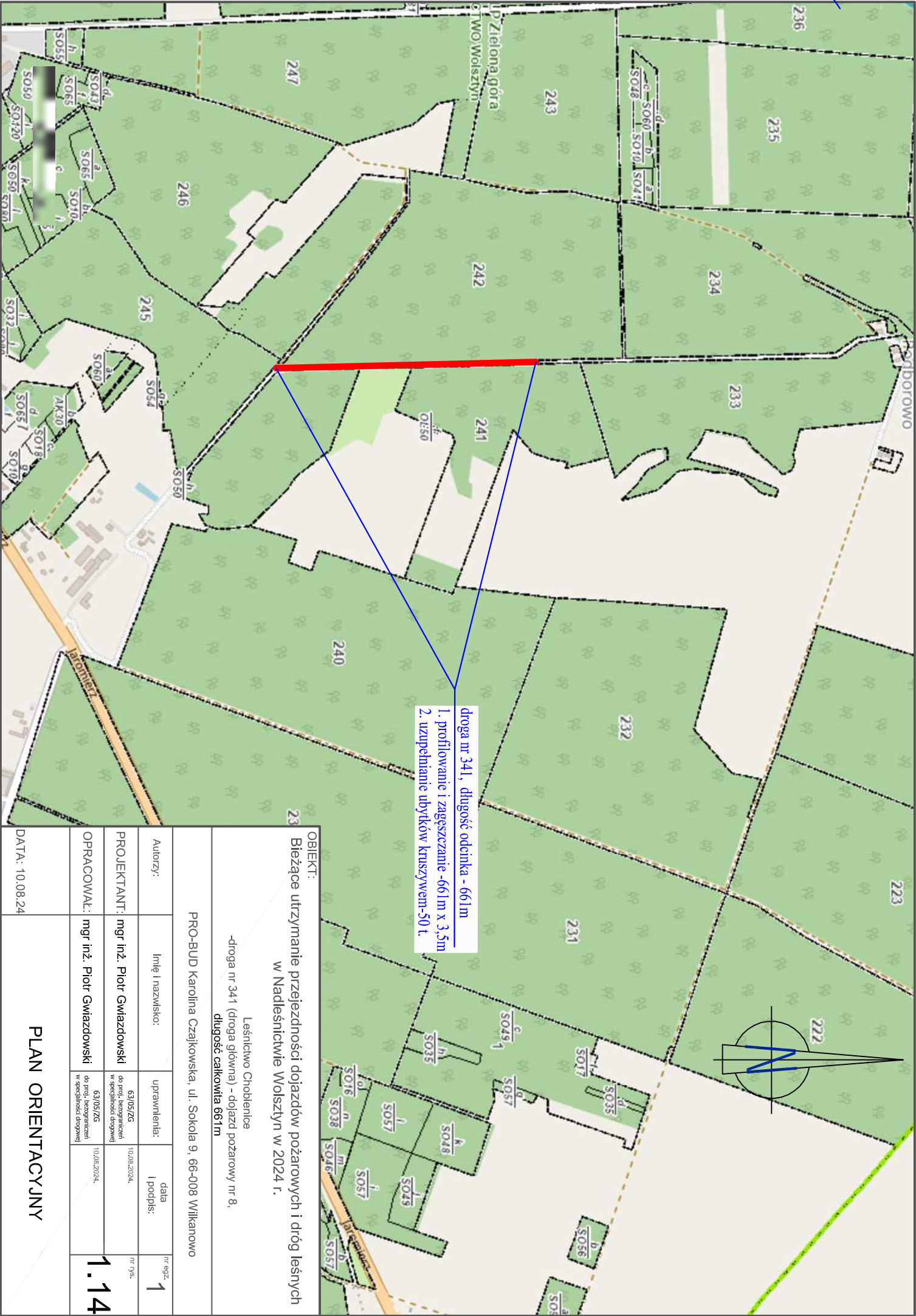

OBIEKT: Bieżące utrzymanie przejezdności dojazdów pożarowych i dróg leśnych w Nadleśnictwie Wołszyn w 2024 r.				
Leśnictwo Choblenice -droga nr 341 (droga główna) - dojazd pożarowy nr 8, długość całkowita 661m				
PRO-BUD Karolina Czajkowska, ul. Sokoła 9, 66-008 Wilkanowo				
Autorzy:	Inię i nazwisko:	uprawnienia:	data i podpis:	nr egz. 1
PROJEKTANT:	mgr inż. Piotr Gwiazdowski	63/05/ZG do proj., bezopracowań w specjalności drogowej	10.08.2024.	nr rys.
OPRACOWAŁ:	mgr inż. Piotr Gwiazdowski	63/05/ZG do proj., bezopracowań w specjalności drogowej	10.08.2024.	1.14
DATA: 10.08.24	PLAN ORIENTACYJNY			

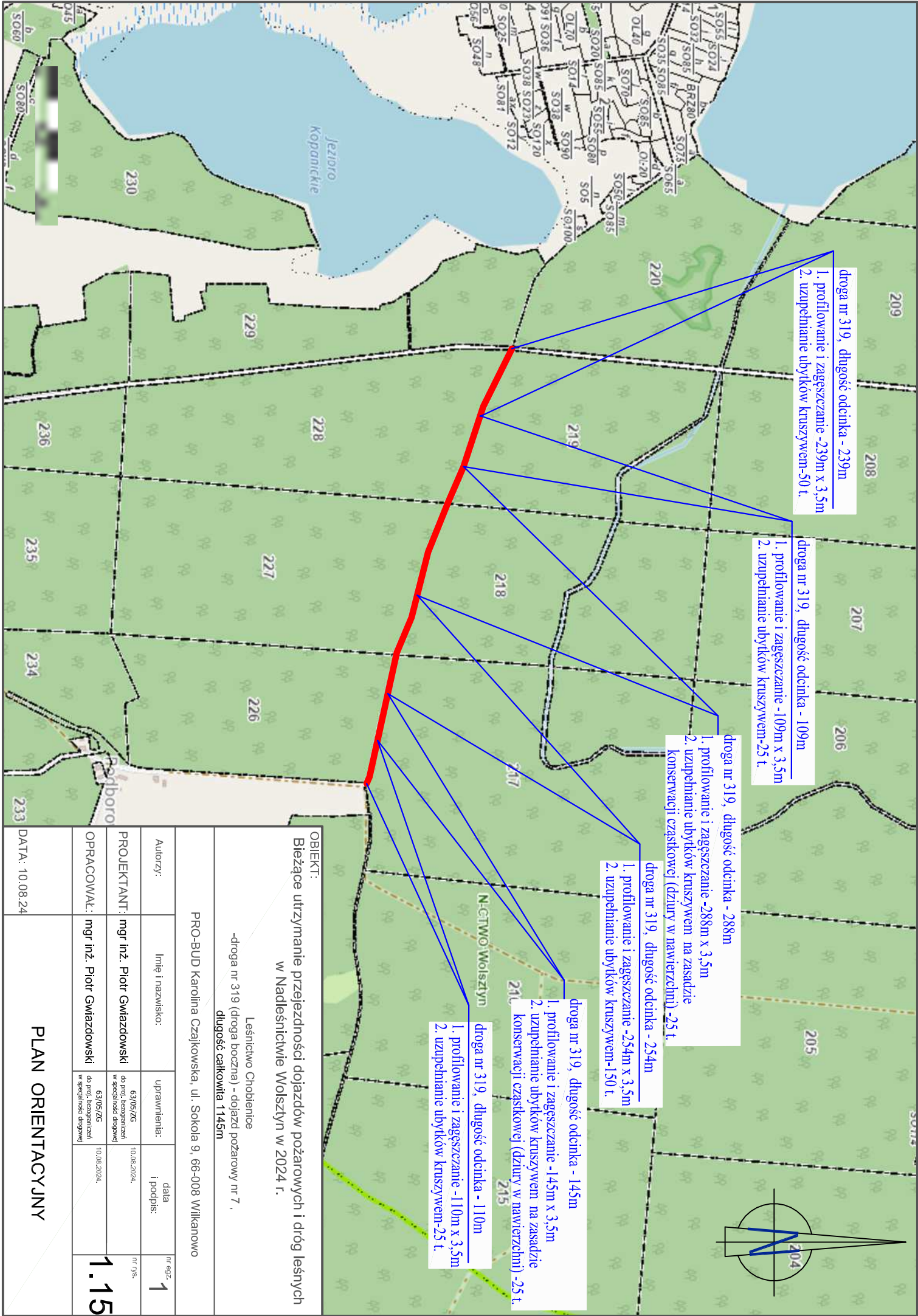

droga nr 319, długość odcinka - 239m
1. profilowanie i zagęszczanie -239m x 3,5m
2. uzupełnianie ubytków kruszywn-50 t.

droga nr 319, długość odcinka - 109m
1. profilowanie i zagęszczanie -109m x 3,5m
2. uzupełnianie ubytków kruszywn-25 t.

droga nr 319, długość odcinka - 288m
1. profilowanie i zagęszczanie -288m x 3,5m
2. uzupełnianie ubytków kruszywn na zasadzie konserwacji cząstkowej (dziury w nawierzchni) -25 t.

droga nr 319, długość odcinka - 254m
1. profilowanie i zagęszczanie -254m x 3,5m
2. uzupełnianie ubytków kruszywn-150 t.

droga nr 319, długość odcinka - 145m
1. profilowanie i zagęszczanie -145m x 3,5m
2. uzupełnianie ubytków kruszywn na zasadzie konserwacji cząstkowej (dziury w nawierzchni) -25 t.

droga nr 319, długość odcinka - 110m
1. profilowanie i zagęszczanie -110m x 3,5m
2. uzupełnianie ubytków kruszywn-25 t.

OBIEKT: Bieżące utrzymanie przejezdności dojazdów pożarowych i dróg leśnych w Nadleśnictwie Wolsztyn w 2024 r.				
Leśnictwo Choblenice -droga nr 319 (droga boczna) - dojazd pożarowy nr 7, długość całkowita 1145m				
PRO-BUD Karolina Czajkowska, ul. Sokoła 9, 66-008 Wilkanowo				
Autorzy:	Imię i nazwisko:	uprawnienia:	data i podpis:	nr egz. 1
PROJEKTANT:	mgr inż. Piotr Gwiazdowski	63/05/ZG do proj., bezopracowań w szczególności drogowej	10.08.2024.	nr rys.
OPRACOWAŁ:	mgr inż. Piotr Gwiazdowski	63/05/ZG do proj., bezopracowań w szczególności drogowej	10.08.2024.	1.15
DATA: 10.08.24	PLAN ORIENTACYJNY			

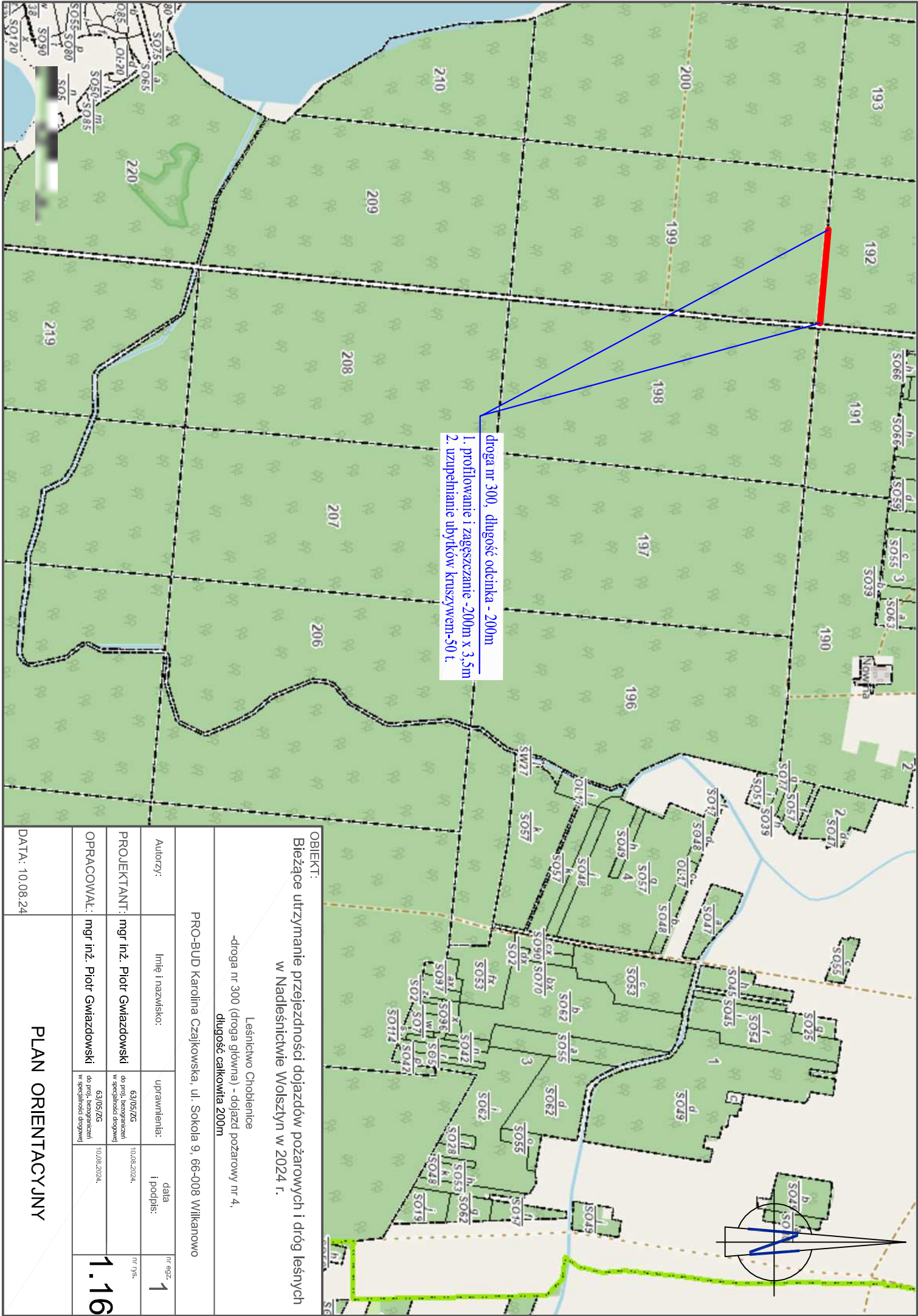

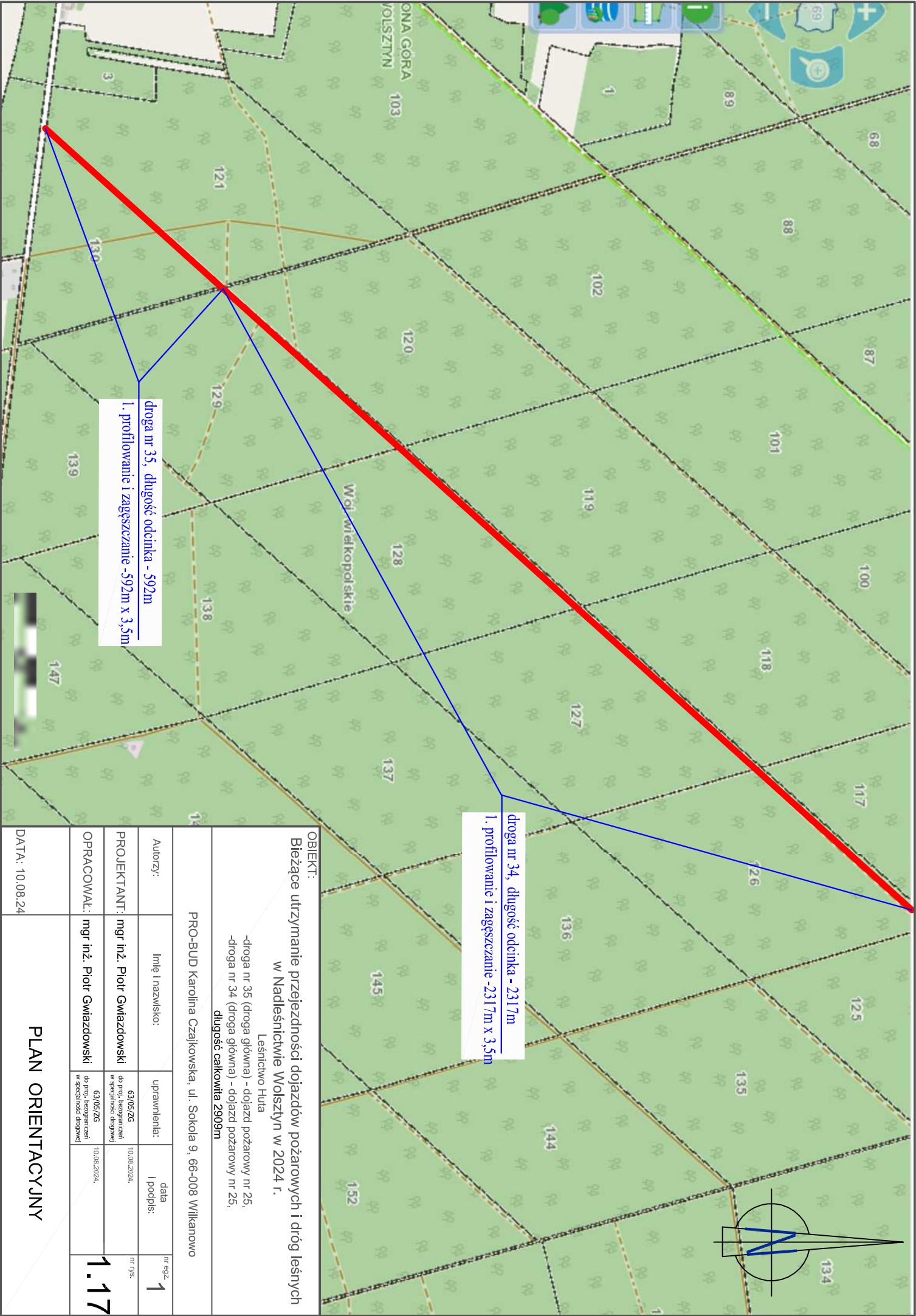

droga nr 35, długość odcinka - 592m
I. profilowanie i zagęszczanie - 592m x 3,5m

droga nr 34, długość odcinka - 2317m
I. profilowanie i zagęszczanie - 2317m x 3,5m

OBIEKT: Bieżące utrzymanie przejezdności dojazdów pożarowych i dróg leśnych w Nadleśnictwie Wolsztyn w 2024 r. Leśnictwo Huta				
PRO-BUD Karolina Czajkowska, ul. Sokoła 9, 66-008 Wilkanowo				
Autorzy:	Imię i nazwisko:	uprawnienia:	data i podpis:	nr egz. 1
PROJEKTANT:	mgr inż. Piotr Gwiazdowski	63/05/ZG do proj., bezopracowań w specjalności drogowej	10.08.2024.	nr rys.
OPRACOWAŁ:	mgr inż. Piotr Gwiazdowski	63/05/ZG do proj., bezopracowań w specjalności drogowej	10.08.2024.	1.17
DATA: 10.08.24	PLAN ORIENTACYJNY			

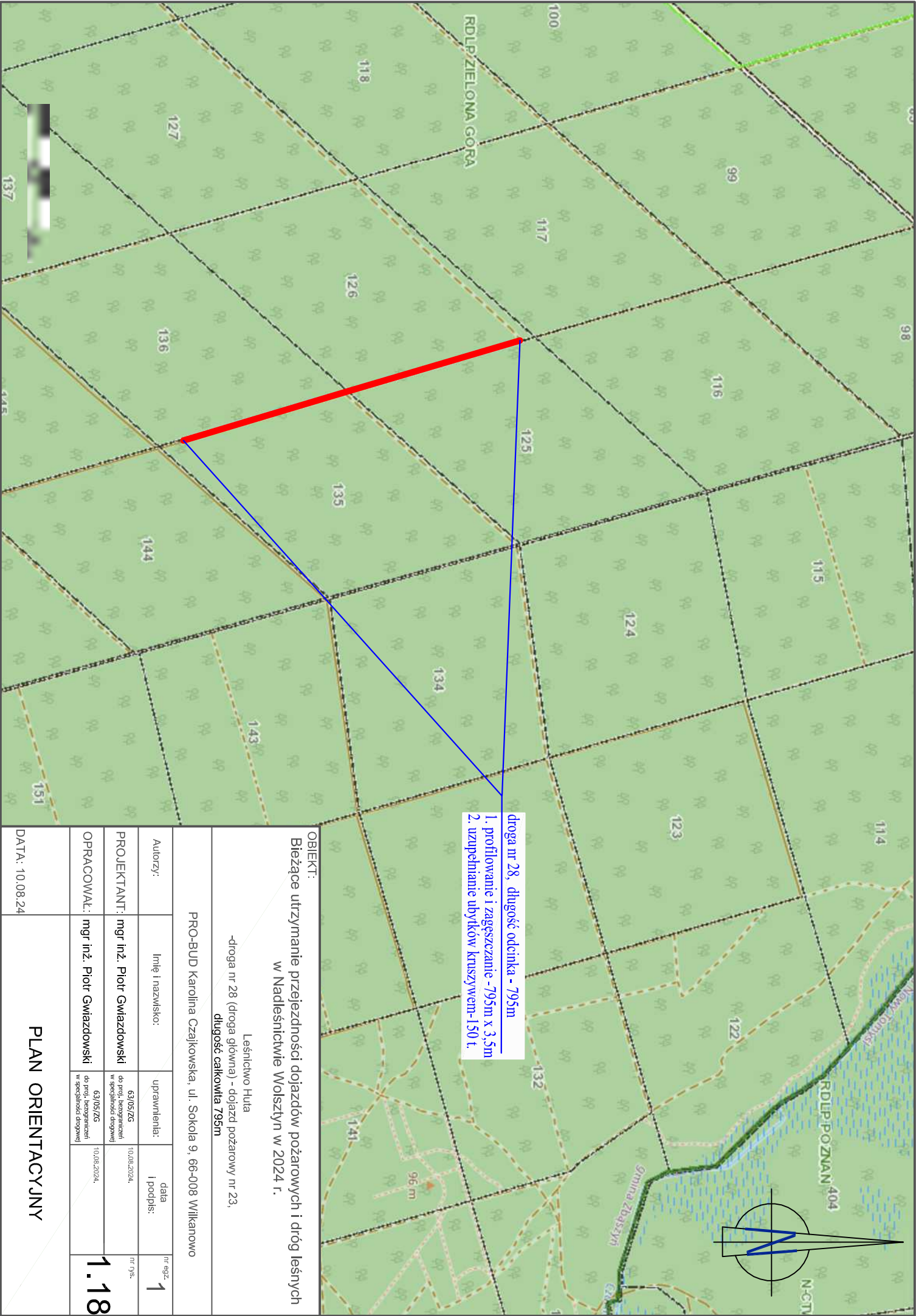

- droga nr 28, długość odcinka - 795m
1. profilowanie i zagęszczanie - 795m x 3,5m
 2. uzupełnianie ubytków kruszywem - 150 t.

OBIEKT:

Bieżące utrzymanie przejezdności dojazdów pożarowych i dróg leśnych
w Nadleśnictwie Wolsztyn w 2024 r.

Leśnictwo Huta
-droga nr 28 (droga główna) - dojazd pożarowy nr 23,
długość całkowita 795m

PRO-BUD Karolina Czajkowska, ul. Sokoła 9, 66-008 Wilkanowo

Autorzy:	Imię i nazwisko:	uprawnienia:	data i podpis:	nr egz.
PROJEKTANT:	mgr inż. Piotr Gwiazdowski	63/05/ZG do proj., bezopracowań w specjalności drogowej	10.08.2024.	nr rys. 1
OPRACOWAŁ:	mgr inż. Piotr Gwiazdowski	63/05/ZG do proj., bezopracowań w specjalności drogowej	10.08.2024.	1.18
DATA: 10.08.24				
PLAN ORIENTACYJNY				

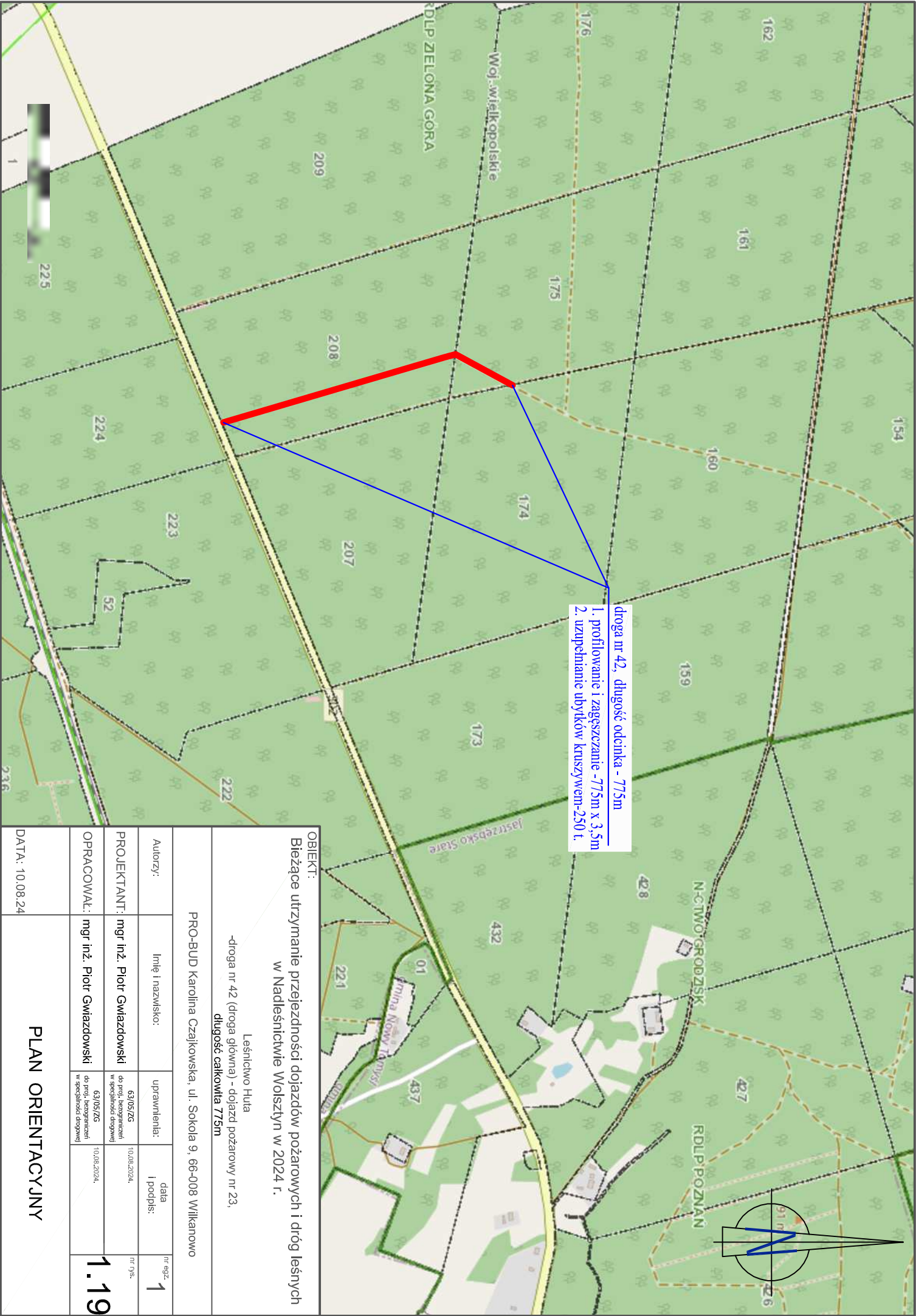

OBIEKT: Bieżące utrzymanie przejezdności dojazdów pożarowych i dróg leśnych w Nadleśnictwie Wolsztyn w 2024 r.				
Leśnictwo Huta -droga nr 42 (droga główna) - dojazd pożarowy nr 23, długość całkowita 775m				
PRO-BUD Karolina Czajkowska, ul. Sokoła 9, 66-008 Wilkanowo				
Autorzy:	Imię i nazwisko:	uprawnienia:	data i podpis:	nr egz. 1
PROJEKTANT:	mgr inż. Piotr Gwiazdowski	63/05/ZG do proj., bezopraczeń w specjalności drogowej	10.08.2024.	nr rys.
OPRACOWAŁ:	mgr inż. Piotr Gwiazdowski	63/05/ZG do proj., bezopraczeń w specjalności drogowej	10.08.2024.	1.19
DATA: 10.08.24	PLAN ORIENTACYJNY			

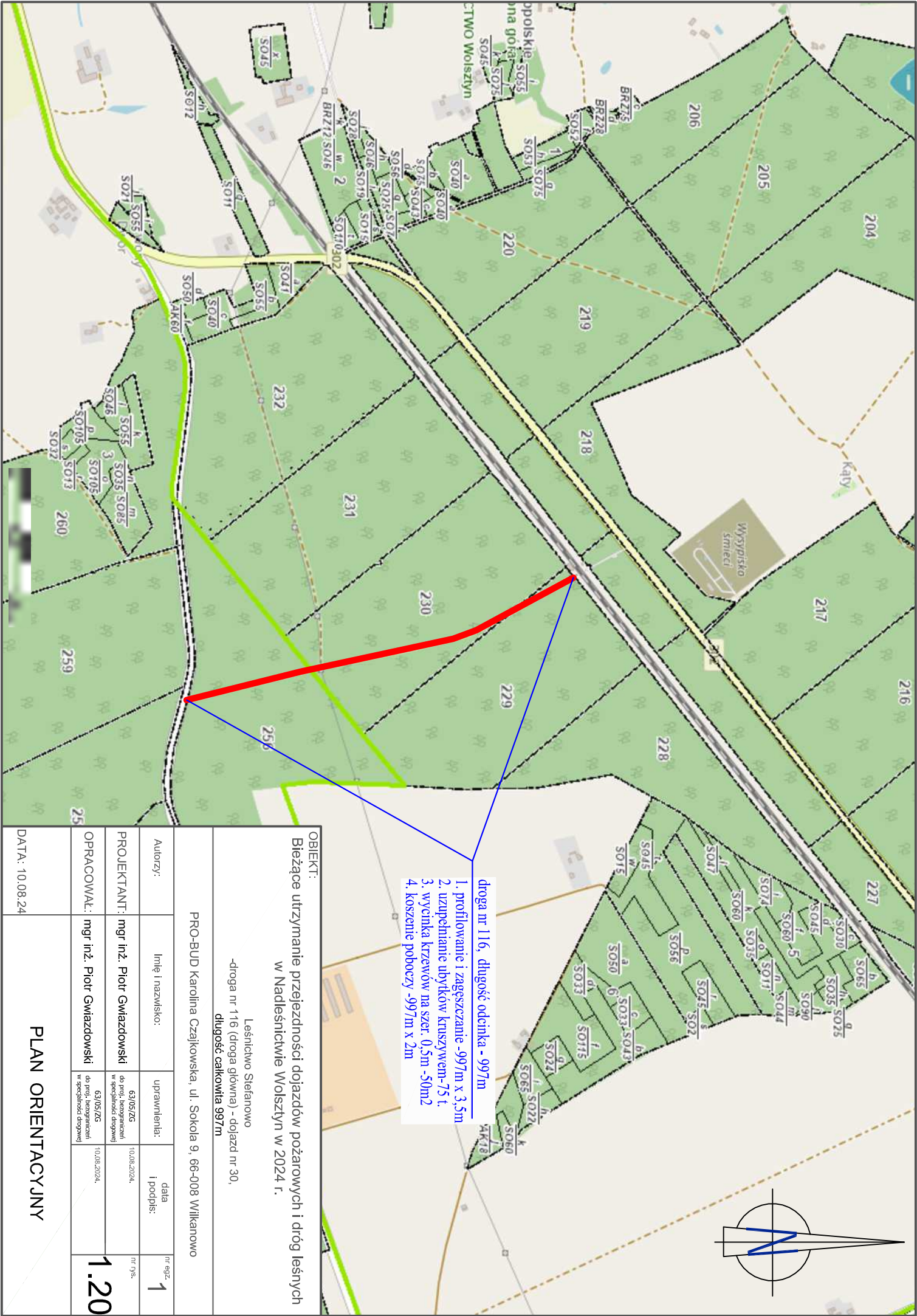

- droga nr 116, długość odcinka - 997m
1. profilowanie i zagęszczanie -997m x 3,5m
 2. uzupełnianie ubytków kruszywem-75 t.
 3. wysejka krzewów na szer. 0,5m -50m2
 4. koszenie poboczy -997m x 2m

OBIEKT: Bieżące utrzymanie przejezdności dojazdów pożarowych i dróg leśnych w Nadleśnictwie Wołszyn w 2024 r.				
Leśnictwo Stefanowo -droga nr 116 (droga główna) - dojazd nr 30, długość całkowita 997m				
PRO-BUD Karolina Czajkowska, ul. Sokoła 9, 66-008 Wilkanowo				
Autorzy:	Imię i nazwisko:	uprawnienia:	data i podpis:	nr egz. 1
PROJEKTANT:	mgr inż. Piotr Gwiazdowski	63/05/ZG do proj., bezopracowań w specjalności drogowej	10.08.2024.	nr rys. 1
OPRACOWAŁ:	mgr inż. Piotr Gwiazdowski	63/05/ZG do proj., bezopracowań w specjalności drogowej	10.08.2024.	1.20
DATA: 10.08.24	PLAN ORIENTACYJNY			

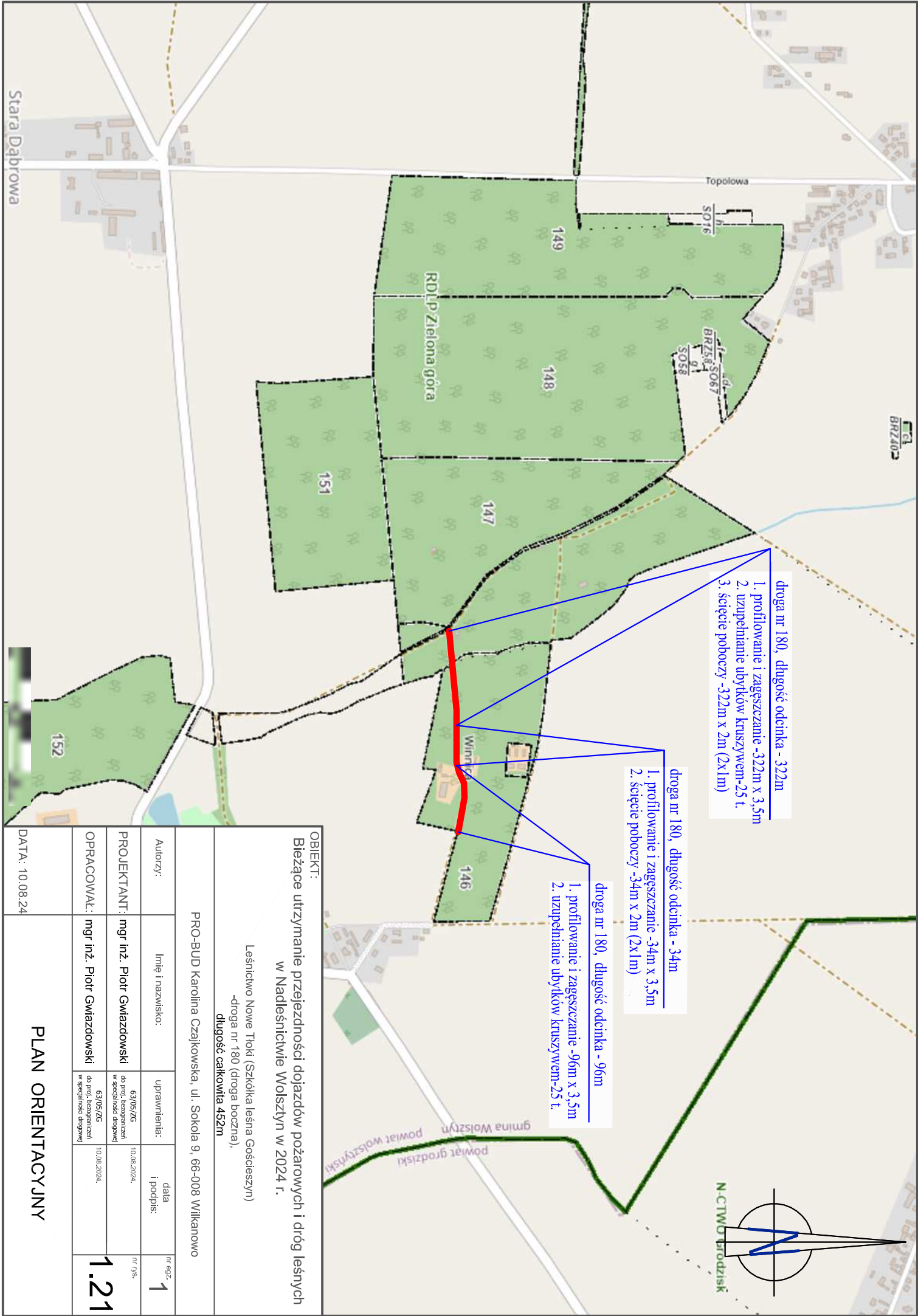

OBIEKT:

Bieżące utrzymanie przejezdności dojazdów pożarowych i dróg leśnych w Nadleśnictwie Wolsztyn w 2024 r.

Leśnictwo Nowe Tioki (Szkółka leśna Gościeszyn)
-droga nr 180 (droga boczna),
długość całkowita 452m

PRO-BUD Karolina Czajkowska, ul. Sokola 9, 66-008 Wilkanowo

Autorzy:	Imię i nazwisko:	uprawnienia:	data i podpis:	nr egz. 1
PROJEKTANT:	mgr inż. Piotr Gwiazdowski	63/05/ZG	10.08.2024.	nr rys.
OPRACOWAŁ:	mgr inż. Piotr Gwiazdowski	63/05/ZG	10.08.2024.	1.21
		do proj. bezopracowania w specyficznej drogowej	10.08.2024.	
		w specyficznej drogowej		

DATA: 10.08.24

PLAN ORIENTACYJNY

PRZEDMIAR ROBÓT

Bieżące utrzymanie przejezdności dojazdów pożarowych i dróg leśnych w Nadleśnictwie Wolsztyn w 2024 r.

Lp.	Numer	Opis pozycji kosztorysowych	J.m.	Obmiar
	SST			
1	2	3	4	5
I		ROBOTY PRZYGOTOWAWCZE kod CPV 45233000-9 wznoszenie kompletnych obiektów budowlanych lub ich części,inżynieria lądowa - 45200000-9		
1	D-01.01.11	Naprawy poboczy wykonywane mechanicznie - ścinanie o grubości 10 cm. Odspojony materiał rozplantować wzdłuż drogi, za poboczami.	m2	712,00
2	D-01.02.01	Wycinanie krzewów -krzaków(material po wycince krzewów należy rozłożyć za poboczem, wzdłuż drogi)	m2	290,00
3	D-03.01.03	Oczyszczenie i konserwacja przepustów	szt.	2,00
4	D-09.01.03	Koszenie traw i chwastów na poboczach.	m2	1 994,00
		Razem:		
II		NAWIERZCHNIE kod CPV 45233000-9 wznoszenie kompletnych obiektów budowlanych lub ich części, inżynieria lądowa - 45200000-9		
5	D-05.02.02	Mechaniczne profilowanie i zagęszczanie (walcem samojedznym) nawierzchni drogi, geometria -spadek daszkowy 4%, szerokość 3,5m.	m2	105 948,50
6	D-04.02.01	Naprawy nawierzchni tłuczniowych (odcinki 25m)-uzupełnienie ubytków kruszywem łamanym 0/31,5mm o uziarnieniu ciągłym. Geometria -spadek daszkowy 4%, szerokość 3,5m.	t	5 300,00
7	D-04.02.01	Naprawy cząstkowe nawierzchni tłuczniowych (dziury w nawierzchni) na zasadzie konserwacji cząstkowej -uzupełnienie ubytków kruszywem łamanym 0/31,5mm o uziarnieniu ciągłym.	t	125,00
		Razem:		
x	x		Razem kosztorys netto:	
x	x		Podatek VAT:	
x	x		Wartość brutto:	

**Państwowe Gospodarstwo Leśne Lasy Państwowe
Nadleśnictwo Wolsztyn 64-200 Wolsztyn ul. Bohaterów
Bielnika 29**

SZCZEGÓŁOWE SPECYFIKACJE TECHNICZNE

**Bieżące utrzymanie przejezdności dojazdów pożarowych i
dróg leśnych w Nadleśnictwie Wolsztyn W 2024 r.**

1. Leśnictwo Dąbrowa

- droga nr 239 (droga główna) -dojazd pożarowy nr 11
- droga nr 236 (droga główna) -dojazd pożarowy nr 11

2. Leśnictwo Kębłowo

- droga nr 403 (droga boczna) od drogi nr 322- dojazd pożarowy nr 14
- droga nr 322 (droga główna) - dojazd pożarowy nr 14
- droga nr 321 (droga główna) - dojazd pożarowy nr 15
- droga nr 340 (droga główna) - dojazd pożarowy nr 15
- droga nr 306 (droga boczna)
- droga nr 293 (droga boczna)

3. Leśnictwo Zacisze

- droga nr 363 (droga główna) - dojazd pożarowy nr 15
- dojazd pożarowy nr 15
- droga nr 368 (droga główna) - dojazd pożarowy nr 15
- droga nr 382 (droga główna) - dojazd pożarowy nr 17
- droga nr 352 (droga główna) - dojazd pożarowy nr 15

4. Leśnictwo Jaromierz

- droga nr 389 (droga główna) -dojazd pożarowy nr 19
- droga nr 402 (droga główna) -dojazd pożarowy nr 19

5. Leśnictwo Bełęcin

- droga nr 159 (droga główna) -dojazd pożarowy nr 1
- droga nr 133 (droga główna) - dojazd pożarowy nr 1

6. Leśnictwo Chobienic

- droga nr 334 (droga główna)
- droga nr 303 (droga główna)
- droga nr 341 (droga główna)
- droga nr 319 (droga boczna)
- droga nr 300 (droga główna)

7. Leśnictwo Huta

- droga nr 35 (droga główna) - dojazd pożarowy nr 25
- droga nr 34 (droga główna) -dojazd pożarowy nr 25
- droga nr 28 (droga główna) - dojazd pożarowy nr 23
- droga nr 42 (droga główna) - dojazd pożarowy nr 23

8. Leśnictwo Stefanowo

- droga nr 116 (droga główna) - dojazd nr 30

9. Leśnictwo Nowe Tłoki (Szkółka leśna Gościeszyn) - droga nr 180 (droga boczna)

Opracowano:

PRO-BUD

KAROLINA CZAJKOWSKA

ul. Sokola 9

66-008 Wilkanowo

NIP 926-107-85-37 REGON 977912925

Wilkanowo sierpień 2024r

SPIS SPECYFIKACJI TECHNICZNYCH

D-M-00.00.00 WYMAGANIA OGÓLNE	3
 D-01.00.00 ROBOTY PRZYGOTOWAWCZE	
D-01.01.11 Ścięcie zawyżonych poboczy.....	11
D-01.02.01 Usunięcie krzaków	15
D-03.01.03 Czyszczenie urządzeń odwadniających (przepusty)	18
D-09.01.03 Koszenie traw i chwastów na poboczach i skarpach.....	22
 D-05.00.00 NAWIERZCHNIE	
D-04.02.01 Warstwy konstrukcyjne nawierzchni z mieszanek kruszyw niezwiązanych zagęszczanych mechanicznie	25
D-05.02.02 Naprawa nawierzchni gruntowych	39

**Państwowe Gospodarstwo Leśne Lasy Państwowe
Nadleśnictwo Wolsztyn 64-200 Wolsztyn ul. Bohaterów
Bielnika 29**

SZCZEGÓŁOWE SPECYFIKACJE TECHNICZNE

**Bieżące utrzymanie przejezdności dojazdów pożarowych i
dróg leśnych w Nadleśnictwie Wolsztyn W 2024 r.**

1. Leśnictwo Dąbrowa

- droga nr 239 (droga główna) -dojazd pożarowy nr 11
- droga nr 236 (droga główna) -dojazd pożarowy nr 11

2. Leśnictwo Kębłowo

- droga nr 403 (droga boczna) od drogi nr 322- dojazd pożarowy nr 14
- droga nr 322 (droga główna) - dojazd pożarowy nr 14
- droga nr 321 (droga główna) - dojazd pożarowy nr 15
- droga nr 340 (droga główna) - dojazd pożarowy nr 15
- droga nr 306 (droga boczna)
- droga nr 293 (droga boczna)

3. Leśnictwo Zacisze

- droga nr 363 (droga główna) - dojazd pożarowy nr 15
- dojazd pożarowy nr 15
- droga nr 368 (droga główna) - dojazd pożarowy nr 15
- droga nr 382 (droga główna) - dojazd pożarowy nr 17
- droga nr 352 (droga główna) - dojazd pożarowy nr 15

4. Leśnictwo Jaromierz

- droga nr 389 (droga główna) -dojazd pożarowy nr 19
- droga nr 402 (droga główna) -dojazd pożarowy nr 19

5. Leśnictwo Belęcín

- droga nr 159 (droga główna) -dojazd pożarowy nr 1
- droga nr 133 (droga główna) - dojazd pożarowy nr 1

6. Leśnictwo Chobienic

- droga nr 334 (droga główna)
- droga nr 303 (droga główna)
- droga nr 341 (droga główna)
- droga nr 319 (droga boczna)
- droga nr 300 (droga główna)

7. Leśnictwo Huta

- droga nr 35 (droga główna) - dojazd pożarowy nr 25
- droga nr 34 (droga główna) -dojazd pożarowy nr 25
- droga nr 28 (droga główna) - dojazd pożarowy nr 23
- droga nr 42 (droga główna) - dojazd pożarowy nr 23

8. Leśnictwo Stefanowo

- droga nr 116 (droga główna) - dojazd nr 30

9. Leśnictwo Nowe Tłoki (Szkółka leśna Gościeszyn) - droga nr 180 (droga boczna)

Opracowano:

PRO-BUD

KAROLINA CZAJKOWSKA

ul. Sokola 9

66-008 Wilkanowo

NIP 926-107-85-37 REGON 977912925

Wilkanowo sierpień 2024r

SPIS SPECYFIKACJI TECHNICZNYCH

D-M-00.00.00 WYMAGANIA OGÓLNE	3
 D-01.00.00 ROBOTY PRZYGOTOWAWCZE	
D-01.01.11 Ścięcie zawyżonych poboczy.....	11
D-01.02.01 Usunięcie krzaków	15
D-03.01.03 Czyszczenie urządzeń odwadniających (przepusty)	18
D-09.01.03 Koszenie traw i chwastów na poboczach i skarpach.....	22
 D-05.00.00 NAWIERZCHNIE	
D-04.02.01 Warstwy konstrukcyjne nawierzchni z mieszanek kruszyw niezwiązanych zagęszczanych mechanicznie	25
D-05.02.02 Naprawa nawierzchni gruntowych	39

SZCZEGÓŁOWE SPECYFIKACJE TECHNICZNE

D - M - 00.00.00

WYMAGANIA OGÓLNE

1. WSTĘP

1.1. Przedmiot SST

Przedmiotem niniejszej szczegółowej specyfikacji technicznej (SST) są wymagania ogólne dotyczące wykonania i odbioru robót drogowych związanych z zadaniem:

Bieżące utrzymanie przejezdności dojazdów pożarowych i dróg leśnych w Nadleśnictwie Wolsztyn

1.2. Zakres stosowania SST

Niniejsza szczegółowa specyfikacja techniczna stanowi część dokumentów przetargowych przy zlecaniu i realizacji robót wymienionych w punkcie 1.1.

1.3. Zakres robót objętych SST

Ustalenia zawarte w niniejszej specyfikacji obejmują wymagania szczegółowe dla robót opisanymi w punkcie 1.1., a w szczególności wykonanie robót:

- ścięcie zawyżonych poboczy,
- usunięcie krzaków
- koszenie traw i chwastów na poboczach i skarpach,
- naprawa nawierzchni z kruszywa łamanego,
- remont cząstkowy- konserwacja nawierzchni

1.4. WYCOFANY

1.5. Ogólne wymagania dotyczące robót

Wykonawca jest odpowiedzialny za jakość wykonanych robót, bezpieczeństwo wszelkich czynności na terenie budowy, metody użyte przy budowie oraz za ich zgodność z dokumentacją projektową, SST i poleceniami Inspektora Nadzoru/Przedstawiciela Zamawiającego.

1.5.1. Przekazanie terenu budowy

Zamawiający w terminie określonym w dokumentach kontraktowych przekazuje Wykonawcy teren budowy wraz ze wszystkimi wymaganymi uzgodnieniami prawnymi i administracyjnymi, dziennik budowy oraz dokumentację projektową i SST.

1.5.2. Dokumentacja projektowa

Dokumentacja projektowa będzie zawierać rysunki, obliczenia i dokumenty, zgodne z wykazem podanym w szczegółowych warunkach umowy, uwzględniającym podział na dokumentację projektową:

- Zamawiającego; wykaz pozycji, które stanowią przetargową dokumentację projektową oraz projektową dokumentację wykonawczą (techniczną) i zostaną przekazane Wykonawcy,
- Wszystkie powierzchnie i ilości materiałów przewidziane do użycia zostały policzone i podane jako wartości netto bez uwzględnienia ewentualnych ilości przeznaczonych na zakłady, spoiny robocze, krawędzie warstw itp. Wykonawca w cenie oferowanej musi uwzględnić ewentualne większe zużycie materiału.

1.5.3. Zgodność robót z dokumentacją projektową i SST

Dokumentacja projektowa, SST i wszystkie dodatkowe dokumenty przekazane Wykonawcy przez Inspektora Nadzoru/Przedstawiciela Zamawiającego stanowią część umowy, a wymagania określone w choćby jednym z nich są obowiązujące dla Wykonawcy tak jakby zawarte były w całej dokumentacji.

W przypadku rozbieżności w ustaleniach poszczególnych dokumentów obowiązuje decyzja Inwestora, która jest ostateczną i nie rodzi skutków finansowych, tzn. że jeżeli w przynajmniej jednym dokumencie zostało opisane jakieś rozwiązanie i zostanie ono wskazane jako przyjęte do realizacji to Wykonawca wykona dany element w cenie z kosztorysu ofertowego za ten element.

Wykonawca nie może wykorzystywać błędów lub opuszczeń w dokumentach kontraktowych, a o ich wykryciu winien natychmiast powiadomić Inspektora Nadzoru/Przedstawiciela Zamawiającego, który podejmie decyzję o wprowadzeniu odpowiednich zmian i poprawek.

1.5.4. Zabezpieczenie terenu budowy

Wykonawca jest zobowiązany do zabezpieczenia terenu budowy w okresie trwania realizacji kontraktu aż do zakończenia i odbioru ostatecznego robót. Koszt zabezpieczenia terenu budowy nie podlega odrębnej zapłacie i przyjmuje się, że jest włączony w cenę kontraktową.

1.5.5. Ochrona środowiska i zasobów leśnych w czasie wykonywania robót.

Wykonawca ma obowiązek znać i stosować w czasie prowadzenia robót wszelkie przepisy dotyczące ochrony środowiska naturalnego na terenie Nadleśnictwa Wolsztyn.

1.5.6. Ochrona przeciwpożarowa

Wykonawca będzie przestrzegać przepisy ochrony przeciwpożarowej. Wykonawca będzie utrzymywać, wymagany na podstawie odpowiednich przepisów sprawny sprzęt przeciwpożarowy, na terenie baz produkcyjnych, w pomieszczeniach biurowych, oraz w maszynach i pojazdach. Materiały łatwopalne będą składowane w sposób zgodny z odpowiednimi przepisami i zabezpieczone przed dostępem osób trzecich. Wykonawca będzie odpowiedzialny za wszelkie straty spowodowane pożarem wywołanym jako rezultat realizacji robót albo przez personel Wykonawcy.

1.5.7. Materiały szkodliwe dla otoczenia

Materiały, które w sposób trwały są szkodliwe dla otoczenia, nie będą dopuszczone do użycia.

1.5.8. Ochrona własności publicznej i prywatnej

Wykonawca odpowiada za ochronę instalacji na powierzchni ziemi i za urządzenia podziemne, takie jak rurociągi, kable itp. oraz uzyska od odpowiednich władz będących właścicielami tych urządzeń potwierdzenie informacji dostarczonych mu przez Zamawiającego w ramach planu ich lokalizacji. Wykonawca zapewni właściwe oznaczenie i zabezpieczenie przed uszkodzeniem tych instalacji i urządzeń w czasie trwania budowy. Wykonawca będzie odpowiadać za wszelkie spowodowane przez jego działania uszkodzenia instalacji na powierzchni ziemi i urządzeń podziemnych wykazanych w dokumentach dostarczonych mu przez Zamawiającego.

1.5.9. Ograniczenie obciążeń osi pojazdów

Wykonawca będzie stosować się do ustawowych ograniczeń nacisków osi na drogach publicznych przy transporcie materiałów i wyposażenia na i z terenu robót.

1.5.10. Bezpieczeństwo i higiena pracy

Podczas realizacji robót Wykonawca będzie przestrzegać przepisów dotyczących bezpieczeństwa i higieny pracy. Uznaje się, że wszelkie koszty związane z wypełnieniem wymagań określonych powyżej nie podlegają odrębnej zapłacie i są uwzględnione w cenie kontraktowej.

1.5.11. Ochrona i utrzymanie robót

Wykonawca będzie odpowiadał za ochronę robót i za wszelkie materiały i urządzenia używane do robót od daty rozpoczęcia do daty wydania potwierdzenia zakończenia robót przez Inspektora Nadzoru/Przedstawiciela Zamawiającego.

Wykonawca będzie utrzymywać roboty do czasu odbioru ostatecznego. Utrzymanie powinno być prowadzone w taki sposób, aby budowla drogowa lub jej elementy były w zadowalającym stanie przez cały czas, do momentu odbioru ostatecznego. Wszystkie roboty związane z odwodnieniem muszą zostać skalkulowane w ramach ceny ofertowej i nie podlegają dodatkowemu wynagrodzeniu.

1.5.12. Stosowanie się do prawa i innych przepisów

Wykonawca zobowiązany jest znać wszystkie zarządzenia wydane przez władze centralne i miejscowe oraz inne przepisy, regulaminy i wytyczne, które są w jakikolwiek sposób związane z wykonywanymi robotami i będzie w pełni odpowiedzialny za przestrzeganie tych postanowień podczas prowadzenia robót.

1.5.13. Równoważność norm i zbiorów przepisów prawnych

Gdziekolwiek w dokumentach kontraktowych powołane są konkretne normy i przepisy, które spełniać mają materiały, sprzęt i inne towary oraz wykonane i zbadane roboty, będą obowiązywać postanowienia najnowszego wydania lub poprawionego wydania powołanych norm i przepisów o ile w warunkach kontraktu nie postanowiono inaczej. W przypadku gdy powołane normy i przepisy są państwowe lub odnoszą się do konkretnego kraju lub regionu, mogą być również stosowane inne odpowiednie normy zapewniające równy lub wyższy poziom wykonania niż powołane normy lub przepisy, pod warunkiem ich sprawdzenia i pisemnego zatwierdzenia przez Inspektora Nadzoru/Przedstawiciela Zamawiającego. Różnice pomiędzy powołanymi

normami a ich proponowanymi zamiennikami muszą być dokładnie opisane przez Wykonawcę i przedłożone Inspektorowi Nadzoru/Przedstawicielowi Inwestora do zatwierdzenia.

1.6. Zaplecze Zamawiającego – NIE DOTYCZY

2. MATERIAŁY

2.1. Źródła uzyskania materiałów

Co najmniej na trzy tygodnie przed zaplanowanym wykorzystaniem jakichkolwiek materiałów przeznaczonych do robót, Wykonawca przedstawi Inspektorowi Nadzoru/Przedstawicielowi Inwestora do zatwierdzenia, szczegółowe informacje dotyczące proponowanego źródła wytwarzania, zamawiania lub wydobywania tych materiałów jak również odpowiednie świadectwa badań laboratoryjnych oraz próbki materiałów.

2.2. Pozyskiwanie materiałów miejscowych

Wszystkie odpowiednie materiały pozyskane z wykopów na terenie budowy z miejsc wskazanych w dokumentach umowy będą wykorzystane do robót lub odwiezione na odkład odpowiednio do wymagań umowy lub wskazań Inspektora Nadzoru/Przedstawiciela Zamawiającego. Wykonawca nie będzie prowadzić żadnych wykopów w obrębie terenu budowy poza tymi, które zostały wyszczególnione w dokumentach umowy. Eksploatacja źródeł materiałów będzie zgodna z wszelkimi regulacjami prawnymi obowiązującymi na danym obszarze.

2.3. Materiały nie odpowiadające wymaganiom

Materiały nie odpowiadające wymaganiom zostaną przez Wykonawcę wywiezione z terenu budowy na koszt Wykonawcy. Każdy rodzaj robót, w którym znajdują się nie zbadane i nie zaakceptowane materiały, Wykonawca wykonuje na własne ryzyko, licząc się z jego nieprzyjęciem, usunięciem i niezapłaceniem

2.4. Wariantowe stosowanie materiałów

Nie przewiduje się stosowania materiałów zamiennych.

3. SPRZĘT

Wykonawca jest zobowiązany do używania jedynie takiego sprzętu, który nie spowoduje niekorzystnego wpływu na jakość wykonywanych robót. Sprzęt używany do robót powinien być zgodny z ofertą Wykonawcy i powinien odpowiadać pod względem typów i ilości wskazaniom zawartym w SST. Liczba i wydajność sprzętu powinny gwarantować przeprowadzenie robót, zgodnie z zasadami określonymi w dokumentacji projektowej, SST i wskazaniach Inspektora Nadzoru/Przedstawiciela Inwestora.

4. TRANSPORT

Wykonawca jest zobowiązany do stosowania jedynie takich środków transportu, które nie wpłyną niekorzystnie na jakość wykonywanych robót i właściwości przewożonych materiałów. Wykonawca będzie usuwać na bieżąco, na własny koszt, wszelkie zanieczyszczenia, uszkodzenia spowodowane jego pojazdami na drogach publicznych oraz dojazdach do terenu budowy.

5. WYKONANIE ROBÓT

Wykonawca jest odpowiedzialny za prowadzenie robót zgodnie z warunkami umowy oraz za jakość zastosowanych materiałów i wykonywanych robót, za ich zgodność z dokumentacją projektową, wymaganiami SST, oraz poleceniami Inspektora Nadzoru/Przedstawiciela Zamawiającego. Wykonawca jest odpowiedzialny za dokładne wytyczenie w planie i wyznaczenie wysokości wszystkich elementów robót zgodnie z wymiarami i rzędnymi określonymi w dokumentacji projektowej lub przekazanymi na piśmie przez Inspektora Nadzoru/Przedstawiciela Zamawiającego.

6. KONTROLA JAKOŚCI ROBÓT

6.1. Zasady kontroli jakości robót

Celem kontroli robót będzie takie sterowanie ich przygotowaniem i wykonaniem, aby osiągnąć założoną jakość robót.

Bieżące utrzymanie przejezdności dojazdów pożarowych i dróg leśnych w Nadleśnictwie Wolsztyn

Wykonawca jest odpowiedzialny za pełną kontrolę robót i jakości materiałów. Wykonawca zapewni odpowiedni system kontroli, włączając personel, laboratorium, sprzęt, zaopatrzenie i wszystkie urządzenia niezbędne do pobierania próbek i badań materiałów oraz robót.

Przed zatwierdzeniem systemu kontroli Inspektora Nadzoru/Przedstawiciela Inwestora może zażądać od Wykonawcy przeprowadzenia badań w celu zademonstrowania, że poziom ich wykonywania jest zadowalający.

Wykonawca będzie przeprowadzać pomiary i badania materiałów oraz robót z częstotliwością zapewniającą stwierdzenie, że roboty wykonano zgodnie z wymaganiami zawartymi w dokumentacji projektowej i SST

Minimalne wymagania co do zakresu badań i ich częstotliwość są określone w SST, normach i wytycznych. W przypadku, gdy nie zostały one tam określone, Inspektor Nadzoru/Przedstawiciel Inwestora ustali jaki zakres kontroli jest konieczny, aby zapewnić wykonanie robót zgodnie z umową.

Wykonawca dostarczy Inspektorowi Nadzoru/Przedstawicielowi Inwestora świadectwa, że wszystkie stosowane urządzenia i sprzęt badawczy posiadają ważną legalizację, zostały prawidłowo wykalibrowane i odpowiadają wymaganiom norm określających procedury badań.

Wszystkie koszty związane z organizowaniem i prowadzeniem badań materiałów ponosi Wykonawca.

6.6. Badania prowadzone przez Inspektora Nadzoru/Przedstawiciela Zamawiającego

Inspektor Nadzoru/Przedstawiciel Inwestora jest uprawniony do dokonywania kontroli, pobierania próbek i badania materiałów w miejscu ich wytwarzania/pozyskiwania, a Wykonawca i producent materiałów powinien udzielić mu niezbędnej pomocy.

6.7. Certyfikaty i deklaracje

Inspektor Nadzoru/Przedstawiciel Inwestora może dopuścić do użycia tylko te materiały, które posiadają:

1. certyfikat na znak bezpieczeństwa wykazujący, że zapewniono zgodność z kryteriami technicznymi określonymi na podstawie Polskich Norm, aprobat technicznych oraz właściwych przepisów i dokumentów technicznych,
 2. deklarację zgodności lub certyfikat zgodności z:
 - Polską Normą lub
 - aprobatą techniczną, w przypadku wyrobów, dla których nie ustanowiono Polskiej Normy, jeżeli nie są objęte certyfikacją określoną w pkt 1
- i które spełniają wymogi SST.

W przypadku materiałów, dla których ww. dokumenty są wymagane przez SST, każda partia dostarczona do robót będzie posiadać te dokumenty, określające w sposób jednoznaczny jej cechy.

Produkty przemysłowe muszą posiadać ww. dokumenty wydane przez producenta, a w razie potrzeby poparte wynikami badań wykonanych przez niego. Kopie wyników tych badań będą dostarczone przez Wykonawcę Inspektorowi Nadzoru/Przedstawicielowi Inwestora.

Jakiegokolwiek materiały, które nie spełniają tych wymagań będą odrzucone.

6.8. Dokumenty budowy

Dziennik budowy

Dziennik budowy jest wymagany dokumentem prawnym obowiązującym Zamawiającego i Wykonawcę w okresie od przekazania Wykonawcy terenu budowy do końca okresu gwarancyjnego. Odpowiedzialność za prowadzenie dziennika budowy zgodnie z obowiązującymi przepisami [2] spoczywa na Wykonawcy.

Zapisy w dzienniku budowy będą dokonywane na bieżąco i będą dotyczyć przebiegu robót, stanu bezpieczeństwa ludzi i mienia oraz technicznej i gospodarczej strony budowy.

Każdy zapis w dzienniku budowy będzie opatrzone datą jego dokonania, podpisem osoby, która dokonała zapisu, z podaniem jej imienia i nazwiska oraz stanowiska służbowego. Zapisy będą czytelne, dokonane trwałą techniką, w porządku chronologicznym, bezpośrednio jeden pod drugim, bez przerw.

Decyzje Inspektora Nadzoru/Przedstawiciela Zamawiającego wpisane do dziennika budowy Wykonawca podpisuje z zaznaczeniem ich przyjęcia lub zajęciem stanowiska.

7. OBMIAR ROBÓT

7.1. Ogólne zasady obmiaru robót

Obmiar robót będzie określać faktyczny zakres wykonywanych robót zgodnie z dokumentacją projektową i SST, w jednostkach ustalonych w kosztorysie. Obmiaru robót dokonuje Wykonawca po pisemnym

Bieżące utrzymanie przejezdności dojazdów pożarowych i dróg leśnych w Nadleśnictwie Wolsztyn

powiadomieniu Inspektora Nadzoru/Przedstawiciela Inwestora o zakresie obmierzanych robót i terminie obmiaru, co najmniej na 3 dni przed tym terminem. Wyniki obmiaru będą wpisane do książki obmiarów.

Jakikolwiek błąd lub przeoczenie (opuszczenie) w ilościach podanych w ślepym kosztorysie lub gdzie indziej w SST nie zwalnia Wykonawcy od obowiązku ukończenia wszystkich robót. Błędne dane zostaną poprawione wg instrukcji Inspektora Nadzoru/Przedstawiciela Zamawiającego na piśmie.

Obmiar gotowych robót będzie przeprowadzony z częstością wymaganą do celu miesięcznej płatności na rzecz Wykonawcy lub w innym czasie określonym w umowie lub oczekiwanym przez Wykonawcę i Inspektora Nadzoru/Przedstawiciela Zamawiającego.

8. ODBIÓR ROBÓT

8.1. Rodzaje odbiorów robót

W zależności od ustaleń odpowiednich SST, roboty podlegają następującym etapom odbioru:

- a) odbiorowi robót zanikających i ulegających zakryciu,
- b) odbiorowi częściowemu,
- c) odbiorowi ostatecznemu,
- d) odbiorowi pogwarancyjnemu.

8.2. Odbiór robót zanikających i ulegających zakryciu

Odbiór robót zanikających i ulegających zakryciu polega na finalnej ocenie ilości i jakości wykonywanych robót, które w dalszym procesie realizacji ulegną zakryciu.

Odbiór robót zanikających i ulegających zakryciu będzie dokonany w czasie umożliwiającym wykonanie ewentualnych korekt i poprawek bez hamowania ogólnego postępu robót.

Odbioru robót dokonuje Inspektor Nadzoru/Przedstawiciel Inwestora.

Gotowość danej części robót do odbioru zgłasza Wykonawca wpisem do dziennika budowy i jednoczesnym powiadomieniem Inspektora Nadzoru/Przedstawiciela Zamawiającego. Odbiór będzie przeprowadzony niezwłocznie, nie później jednak niż w ciągu 3 dni od daty zgłoszenia wpisem do dziennika budowy i powiadomienia o tym fakcie Inspektora Nadzoru/Przedstawiciela Zamawiającego.

Jakość i ilość robót ulegających zakryciu ocenia Inspektor Nadzoru/Przedstawiciel Inwestora na podstawie dokumentów zawierających komplet wyników badań laboratoryjnych i w oparciu o przeprowadzone pomiary, w konfrontacji z dokumentacją projektową, SST i uprzednimi ustaleniami.

8.3. Odbiór częściowy

Odbiór częściowy polega na ocenie ilości i jakości wykonanych części robót. Odbioru częściowego robót dokonuje się wg zasad jak przy odbiorze ostatecznym robót. Odbioru robót dokonuje Inspektor Nadzoru/Przedstawiciel Inwestora

8.4. Odbiór ostateczny robót

8.4.1. Zasady odbioru ostatecznego robót

Odbiór ostateczny polega na finalnej ocenie rzeczywistego wykonania robót w odniesieniu do ich ilości, jakości i wartości.

Całkowite zakończenie robót oraz gotowość do odbioru ostatecznego będzie stwierdzona przez Wykonawcę wpisem do dziennika budowy z bezzwłocznym powiadomieniem na piśmie o tym fakcie Inspektora Nadzoru/Przedstawiciela Zamawiającego.

Odbiór ostateczny robót nastąpi w terminie ustalonym w dokumentach umowy, licząc od dnia potwierdzenia przez Inspektora Nadzoru/Przedstawiciela Zamawiającego zakończenia robót i przyjęcia dokumentów, o których mowa w punkcie 8.4.2.

Odbioru ostatecznego robót dokona komisja wyznaczona przez Zamawiającego w obecności Inspektora Nadzoru/Przedstawiciela Zamawiającego i Wykonawcy. Komisja odbierająca roboty dokona ich oceny jakościowej na podstawie przedłożonych dokumentów, wyników badań i pomiarów, ocenie wizualnej oraz zgodności wykonania robót z dokumentacją projektową i SST.

W toku odbioru ostatecznego robót komisja zapozna się z realizacją ustaleń przyjętych w trakcie odbiorów robót zanikających i ulegających zakryciu, zwłaszcza w zakresie wykonania robót uzupełniających i robót poprawkowych.

W przypadkach niewykonania wyznaczonych robót poprawkowych lub robót uzupełniających w górnej warstwie nawierzchni tłuczniowej lub robotach wykończeniowych, komisja przerwie swoje czynności i ustali nowy termin odbioru ostatecznego.

W przypadku stwierdzenia przez komisję, że jakość wykonywanych robót w poszczególnych asortymentach nieznacznie odbiega od wymaganej dokumentacją projektową i SST z uwzględnieniem tolerancji

Bieżące utrzymanie przejezdności dojazdów pożarowych i dróg leśnych w Nadleśnictwie Wolsztyn

i nie ma większego wpływu na cechy eksploatacyjne obiektu i bezpieczeństwo ruchu, komisja dokona potrąceń, oceniając pomniejszoną wartość wykonywanych robót w stosunku do wymagań przyjętych w dokumentach umowy.

8.4.2. Dokumenty do odbioru ostatecznego

Podstawowym dokumentem do dokonania odbioru ostatecznego robót jest protokół odbioru ostatecznego robót sporządzony wg wzoru ustalonego przez Zamawiającego.

Do odbioru ostatecznego Wykonawca jest zobowiązany przygotować następujące dokumenty:

1. dokumentację projektową podstawową z naniesionymi zmianami oraz dodatkową, jeśli została sporządzona w trakcie realizacji umowy,
2. recepty i ustalenia technologiczne,
3. dzienniki budowy i książki obmiarów (oryginały),
4. wyniki pomiarów kontrolnych oraz badań zgodne z SST
5. deklaracje zgodności lub certyfikaty zgodności wbudowanych materiałów zgodnie z SST,

W przypadku, gdy wg komisji, roboty pod względem przygotowania dokumentacyjnego nie będą gotowe do odbioru ostatecznego, komisja w porozumieniu z Wykonawcą wyznaczy ponowny termin odbioru ostatecznego robót. Wszystkie zarządzone przez komisję roboty poprawkowe lub uzupełniające będą zestawione wg wzoru ustalonego przez Zamawiającego.

Termin wykonania robót poprawkowych i robót uzupełniających wyznaczy komisja.

9. PODSTAWA PŁATNOŚCI

9.1. Ustalenia ogólne

Podstawą płatności jest cena jednostkowa skalkulowana przez Wykonawcę za jednostkę obmiarową ustaloną dla danej pozycji kosztorysu.

Dla pozycji kosztorysowych wycenionych ryczałtowo podstawą płatności jest wartość (kwota) podana przez Wykonawcę w danej pozycji kosztorysu.

Cena jednostkowa lub kwota ryczałtowa pozycji kosztorysowej będzie uwzględniać wszystkie czynności, wymagania i badania składające się na jej wykonanie, określone dla tej roboty w SST i w dokumentacji projektowej.

9.2. Warunki umowy i wymagania ogólne D-M-00.00.00

Koszt dostosowania się do wymagań warunków umowy i wymagań ogólnych zawartych w D-M-00.00.00 obejmuje wszystkie warunki określone w ww. dokumentach, a nie wyszczególnione w kosztorysie.

10. PRZEPISY ZWIĄZANE

1. Ustawa z dnia 7 lipca 1994 r. - Prawo budowlane (Dz. U. Nr 89, poz. 414 z późniejszymi zmianami).
2. Zarządzenie Ministra Infrastruktury z dnia 19 listopada 2001 r. w sprawie dziennika budowy, montażu i rozbiórki oraz tablicy informacyjnej (Dz. U. Nr 138, poz. 1555).
3. Ustawa z dnia 21 marca 1985 r. o drogach publicznych (Dz. U. Nr 14, poz. 60 z późniejszymi zmianami).

SZCZEGÓŁOWE SPECYFIKACJE TECHNICZNE

D-01.01.11

ŚCIĘCIE ZAWYŻONYCH POBOCZY

1. WSTĘP

1.1.Przedmiot SST

Przedmiotem niniejszej ogólnej specyfikacji technicznej (SST) są wymagania dotyczące wykonania i odbioru robót związanych ze ścinaniem poboczy gruntowych na potrzeby wykonania i odbioru robót związanych z zadaniem:

Bieżące utrzymanie przejezdności dojazdów pożarowych i dróg leśnych w Nadleśnictwie Wolsztyn

1.2. Zakres stosowania SST

Niniejsza szczegółowa specyfikacja techniczna stanowi część dokumentów przetargowych przy zlecaniu i realizacji robót wymienionych w punkcie 1.1.

1.3. Zakres robót objętych SST

Ustalenia zawarte w niniejszej specyfikacji dotyczą zasad prowadzenia robót związanych ze ścinaniem zawyżonych poboczy i uzupełnianiem zaniżonych poboczy.

1.4. Określenia podstawowe

1.4.1. Pobocze gruntowe - część korony drogi przeznaczona do chwilowego zatrzymania się pojazdów, umieszczenia urządzeń bezpieczeństwa ruchu i wykorzystywana do ruchu pieszych, służąca jednocześnie do bocznego oparcia konstrukcji nawierzchni.

1.4.2. Odkład - miejsce składowania gruntu pozyskanego w czasie ścinania poboczy.

1.4.3. Dokop - miejsce pozyskania gruntu do wykonania uzupełnienia poboczy położone poza pasem drogowym.

1.4.4. Pozostałe określenia podstawowe są zgodne z obowiązującymi, odpowiednimi polskimi normami i z definicjami podanymi w SST D-M-00.00.00 „Wymagania ogólne” pkt 1.4.

1.5. Ogólne wymagania dotyczące robót

Ogólne wymagania dotyczące robót podano w SST D-M-00.00.00 „Wymagania ogólne” pkt 1.5.

2. MATERIAŁY

Nie przewidziano zastosowania materiałów

3. SPRZĘT

3.1. Ogólne wymagania dotyczące sprzętu

Ogólne wymagania dotyczące sprzętu podano w SST D-M-00.00.00 „Wymagania ogólne” pkt 3.

3.2. Sprzęt do ścinania poboczy

Wykonawca przystępujący do wykonania robót określonych w niniejszej SST powinien wykazać się możliwością korzystania z następującego sprzętu:

- równiarek do profilowania,
- walców,
- płytowych zagęszczarek wibracyjnych,
- przewoźnych zbiorników na wodę.

4. TRANSPORT

Nie przewidziano stosowania transportu.

5. WYKONANIE ROBÓT

5.1. Ogólne zasady wykonania robót

Ogólne zasady wykonania robót podano w SST D-M-00.00.00 „Wymagania ogólne” pkt 5.

5.2. Ścinanie poboczy

Ścinanie poboczy może być wykonywane ręcznie, za pomocą łopat lub sprzętem mechać. wg pkt 3.2.

Bieżące utrzymanie przejezdności dojazdów pożarowych i dróg leśnych w Nadleśnictwie Wolsztyn

Ścinanie poboczy należy przeprowadzić od krawędzi nawierzchni do krawędzi pobocza, zgodnie z założonym w dokumentacji projektowej spadkiem poprzecznym.

Nadmiar gruntu uzyskanego podczas ścinania poboczy ostanie przemieszczony do przyległych rowów.

Grunt pozostały w poboczu należy zagęścić.

Wskaźnik zagęszczenia określony zgodnie z BN-77/8931-12 [3], powinien wynosić co najmniej 0,97 maksymalnego zagęszczenia, według normalnej metody Proctora, zgodnie z PN-B-04481 [1].

6. KONTROLA JAKOŚCI ROBÓT

6.1. Ogólne zasady kontroli jakości robót

Ogólne zasady kontroli jakości robót podano w SST D-M-00.00.00 „Wymagania ogólne” pkt 6.

6.2. Badania w czasie robót

Częstotliwość oraz zakres badań i pomiarów w czasie prowadzenia robót podano w tablicy 1.

Tablica 1. Częstotliwość oraz zakres badań i pomiarów

Lp.	Wyszczególnienie badań	Częstotliwość badań Minimalna liczba badań na dziennej działce roboczej
4	Wskaźnik zagęszczenia na ścinanych lub uzupełnianych poboczach	1 razy na 2 km

6.4. Pomiar cech geometrycznych ścinanych poboczy

Częstotliwość oraz zakres pomiarów po zakończeniu robót podano w tablicy 2.

Tablica 2. Częstotliwość oraz zakres pomiarów ścinanych lub uzupełnianych poboczy

Lp.	Wyszczególnienie	Minimalna częstotliwość pomiarów
1	Spadki poprzeczne	2 razy na 100 m
2	Równość podłużna	co 50 m
3	Równość poprzeczna	2 razy na 100 m

6.4.1. Spadki poprzeczne poboczy

Spadki poprzeczne poboczy powinny być zgodne z dok. projektową, z tolerancją + 2% do - 1%.

6.4.2. Równość poboczy

Nierówności podłużne i poprzeczne należy mierzyć łatą 4-metrową wg BN-68/8931-04 [2]. Maksymalny prześwit pod łatą nie może przekraczać 15 mm.

7. OBMIAR ROBÓT

7.1. Ogólne zasady obmiaru robót

Ogólne zasady obmiaru robót podano w SST D-M-00.00.00 „Wymagania ogólne” pkt 7.

7.2. Jednostka obmiarowa

Jednostką obmiarową jest m² (metr kwadratowy) wykonanych robót na poboczach.

8. ODBIÓR ROBÓT

Ogólne zasady odbioru robót podano w SST D-M-00.00.00 „Wymagania ogólne” pkt 8.

Roboty uznaje się za wykonane zgodnie z dokumentacją projektową, SST i wymaganiami Inżyniera, jeżeli wszystkie pomiary i badania z zachowaniem tolerancji wg pkt 6 dały wyniki pozytywne.

9. PODSTAWA PŁATNOŚCI

9.1. Ogólne ustalenia dotyczące podstawy płatności

Ogólne ustalenia dotyczące podstawy płatności podano w SST D-M-00.00.00 „Wymagania ogólne” pkt 9.

9.2. Cena jednostki obmiarowej

Cena wykonania 1 m² robót obejmuje:

- prace pomiarowe i przygotowawcze,
- oznakowanie robót,
- ścięcie poboczy

10. PRZEPISY ZWIĄZANE

10.1. Normy

1. PN-B-04481 Grunty budowlane. Badania laboratoryjne
2. BN-68/8931-04 Drogi samochodowe. Pomiar równości nawierzchni planografem i łata
3. BN-77/8931-12 Oznaczenie wskaźnika zagęszczenia gruntu.

10.2. Inne materiały

4. Stanisław Datka, Stanisław Luszawski: Drogowe roboty ziemne.

SZCZEGÓŁOWE SPECYFIKACJE TECHNICZNE

D-01.02.01

USUNIĘCIE KRZAKÓW

1. WSTĘP

1.1. Przedmiot SST

Przedmiotem niniejszej szczegółowej specyfikacji technicznej (SST) są wymagania dotyczące wykonania i odbioru robót związanych z usunięciem korzeni drzew i krzaków w związku z zadaniem

Bieżące utrzymanie przejezdności dojazdów pożarowych i dróg leśnych w Nadleśnictwie Wolsztyn

1.2. Zakres stosowania SST

Niniejsza szczegółowa specyfikacja techniczna stanowi część dokumentów przetargowych przy zlecaniu i realizacji robót wymienionych w punkcie 1.1.

1.3. Zakres robót objętych SST

Ustalenia zawarte w niniejszej specyfikacji dotyczą zasad prowadzenia robót związanych z usunięciem korzeni drzew i krzaków, wykonywanych w ramach robót przygotowawczych. Po wyznaczeniu przebiegu drogi przez geodezję Wykonawcy Inwestor wytnie wszystkie drzewa zatwierdzone do wycinki we własnym zakresie i pozyskany materiał odwiezie. Wykonawca zobowiązany jest do usunięcia krzaków z korzeniami.

2. MATERIAŁY

Nie występują.

3. SPRZĘT

3.2. Sprzęt do usuwania drzew i krzaków

Do wykonywania robót związanych z usunięciem drzew i krzaków należy stosować:

- piły mechaniczne, specjalne maszyny przeznaczone do karczowania pni oraz ich usunięcia z pasa robót, spycharki, koparki lub ciągniki ze specjalnym osprzętem do prowadzenia prac związanych z wyrębem drzew.

4. TRANSPORT

4.1. Transport karpiny

Karpinę oraz gałęzie należy przewozić transportem samochodowym.

5. WYKONANIE ROBÓT

5.1. Zasady oczyszczania terenu z drzew i krzaków

Roboty związane z usunięciem krzaków obejmują wycięcie i wykarczowanie krzaków, rozłożenie gałęzi poza teren drogi lub na wskazane miejsce.

Roślinność istniejąca w pasie robót drogowych, nie przeznaczona do usunięcia, powinna być przez Wykonawcę zabezpieczona przed uszkodzeniem. Jeżeli roślinność, która ma być zachowana, zostanie uszkodzona lub zniszczona przez Wykonawcę, to powinna być ona odtworzona na koszt Wykonawcy, w sposób zaakceptowany przez odpowiednie władze.

6. KONTROLA JAKOŚCI ROBÓT

6.1. Ogólne zasady kontroli jakości robót

Ogólne zasady kontroli jakości robót podano w SST D-M-00.00.00 „Wymagania ogólne” pkt 6.

6.2. Kontrola robót przy usuwaniu drzew i krzaków

Sprawdzenie jakości robót polega na wizualnej ocenie kompletności usunięcia roślinności.

7. OBMIAR ROBÓT

7.1. Ogólne zasady obmiaru robót

Ogólne zasady obmiaru robót podano w SST D-M-00.00.00 „Wymagania ogólne” pkt 7.

Bieżące utrzymanie przejezdności dojazdów pożarowych i dróg leśnych w Nadleśnictwie Wolsztyn

7.2. Jednostka obmiarowa

Jednostką obmiarową robót związanych z usunięciem drzew i korzeni i krzaków jest:

- dla krzaków – m²

8. ODBIÓR ROBÓT**8.1. Ogólne zasady odbioru robót**

Ogólne zasady odbioru robót podano w SST D-M-00.00.00 „Wymagania ogólne” pkt 8.

8.2. Odbiór robót zanikających i ulegających zakryciu

Nie dotyczy.

9. PODSTAWA PŁATNOŚCI**9.1. Ogólne ustalenia dotyczące podstawy płatności**

Ogólne ustalenia dotyczące podstawy płatności podano w SST D-M-00.00.00 „Wymagania ogólne” pkt 9.

9.2. Cena jednostki obmiarowej

Płatność należy przyjmować na podstawie jednostek obmiarowych według pkt 7.

Cena wykonania robót obejmuje:

- wycięcie i wykarczowanie krzaków,
- krzaki i ich pozostałości po karczowaniu rozłożyć wzdłuż drogi
- uporządkowanie miejsca prowadzonych robót.

10. PRZEPISY ZWIĄZANE

Nie występują.

SZCZEGÓŁOWE SPECYFIKACJE TECHNICZNE

D - 03.01.03

**CZYSZCZENIE URZĄDZEŃ ODWADNIAJĄCYCH
(PRZEPUSTY)**

1. WSTĘP

1.1. Przedmiot SST

Przedmiotem niniejszej szczegółowej specyfikacji technicznej (SST) są wymagania dotyczące wykonania i odbioru robót związanych z czyszczeniem drogowych urządzeń odwadniających w ramach zadania: **Bieżące utrzymanie przejezdności dojazdów pożarowych i dróg leśnych w Nadleśnictwie Wolsztyn**

1.2. Zakres stosowania SST

Szczegółowa specyfikacja techniczna (SST) stosowana jest jako dokument przetargowy i kontraktowy przy zlecaniu i realizacji robót na drogach krajowych.

Zaleca się wykorzystanie SST przy zlecaniu robót na drogach wojewódzkich, powiatowych i gminnych.

1.3. Zakres robót objętych OST

Ustalenia zawarte w niniejszej specyfikacji dotyczą zasad prowadzenia robót związanych z oczyszczeniem i utrzymaniem w stanie stałej drożności urządzeń odwadniających, a mianowicie:

a) przepustów pod drogami i zjazdami,

Utrzymanie urządzeń odwadniających w stałej drożności ma decydujące znaczenie dla właściwego utrzymania dróg, ich trwałości i zabezpieczenia przed różnorodnymi uszkodzeniami.

1.4. Określenia podstawowe

1.4.1. Czyszczenie drogowego urządzenia odwadniającego - usuwanie naniesionego materiału zanieczyszczającego, w postaci piasku, namułu, błota, szlamu, liści, gałęzi, śmieci, itp., utrudniającego prawidłowe funkcjonowanie urządzenia.

1.4.2. Pozostałe określenia podstawowe są zgodne z obowiązującymi, odpowiednimi polskimi normami i z definicjami podanymi w SST D-M-00.00.00 „Wymagania ogólne” pkt 1.4 oraz z określeniami podanymi w pktcie 1.4 SST: D-03.01.01 „Przepusty pod koroną drogi”, D06.02.01 „Przepusty pod zjazdami”.

1.5. Ogólne wymagania dotyczące robót

Ogólne wymagania dotyczące robót podano w OST D-M-00.00.00 „Wymagania ogólne” pkt 1.5.

2. MATERIAŁY

Nie występują.

3. SPRZĘT

3.1. Ogólne wymagania dotyczące sprzętu

Ogólne wymagania dotyczące sprzętu podano w OST D-M-00.00.00 „Wymagania ogólne” pkt 3.

3.2. Sprzęt do wykonania robót

Wykonawca przystępujący do czyszczenia urządzeń odwadniających powinien wykazać się możliwością korzystania z następującego sprzętu:

- szczotek mechanicznych,
- zamiatarek samobieżnych,

- sprężarek powietrza,
- zmywarko-zamiatarek,
- ładowarek czołowych, czerpakowych i innych,
- zbiorników na wodę,
- wciągarek ręcznych lub mechanicznych,
- pomp wysokociśnieniowych,
- samochodów specjalnych próżniowo-ssących do czyszczenia kanałów, studzienek, przepustów,

oraz przyrządów takich jak:

- wiadra kanałowe, czyszczaki talerzowe, spirale kanałowe, szufle do wyciągania osadu z osadników itp.,

bądź innego sprzętu zaakceptowanego przez Inżyniera.

Preferuje się użycie sprzętu nie sprzyjającego powstawaniu kurzu, jak zmywarkozamiatarek oraz szczotek wyposażonych w pochłaniacze pyłów.

4. TRANSPORT

4.1. Ogólne wymagania dotyczące transportu

Ogólne wymagania dotyczące transportu podano w OST D-M-00.00.00 „Wymagania ogólne” pkt 4.

4.2. Środki transportu

Do wywiezienia zebranych zanieczyszczeń Wykonawca użyje środków transportowych spełniających wymagania określone w pkt 5.

5. WYKONANIE ROBÓT

5.1. Ogólne zasady wykonania robót

Ogólne zasady wykonania robót podano w OST D-M-00.00.00 „Wymagania ogólne” pkt 5.

5.2. Oczyszczenie przepustów pod drogami i zjazdami

Wloty i wyloty przepustów pod drogami i zjazdami należy oczyścić z namułu, roślinności, liści lub innych zanieczyszczeń utrudniających spływ wody, ręcznie, za pomocą łopat, szpadli, siekier itp. Drożność przewodów rurowych należy zapewnić przy użyciu sprzętu wymienionego w pkt 5.5.

5.3. Składowiska odpadów

Zebrane zanieczyszczenia organiczne powinny być rozłożone za poboczem, wzdłuż drogi.

Wywożenie zanieczyszczeń (nieorganicznych, smieci) należy dokonywać na składowiska odpadów, zlokalizowane na:

- wysypiskach publicznych (np. gminnych, miejskich),
- Sposób i miejsce wywozu zanieczyszczeń powinny być określone w SST i zaakceptowane przez Inżyniera.

Jeśli Inżynier zezwoli na czasowe krótkotrwałe składowanie zanieczyszczeń w pobliżu oczyszczonych urządzeń odwadniających, to miejsce składowania należy wybrać w taki sposób, aby spływy deszczowe nie mogły przemieszczać zanieczyszczeń z powrotem do miejsc, z których je pobrano lub wprowadzać nieczystości do wód gruntowych i powierzchniowych.

6. KONTROLA JAKOŚCI ROBÓT

6.1. Ogólne zasady kontroli jakości robót

Ogólne zasady kontroli jakości robót podano w OST D-M-00.00.00 „Wymagania ogólne” pkt 6.

6.2. Kontrola w czasie wykonywania robót

W czasie wykonywania robót należy przeprowadzać ciągłą kontrolę poprawności oczyszczania urządzeń odwadniających, zgodnie z wymaganiami pktu 5.

7. OBMIAR ROBÓT

7.1. Ogólne zasady obmiaru robót

Ogólne zasady obmiaru robót podano w OST D-M-00.00.00 „Wymagania ogólne” pkt 7.

7.2. Jednostka obmiarowa

Jednostką obmiarową oczyszczenia poszczególnych urządzeń odwadniających jest dla oczyszczenia:

a) przepustów – sztuka

Ilość jednostek obmiarowych – zgodnie z przedmiarem.

8. ODBIÓR ROBÓT

Ogólne zasady odbioru robót podano w OST D-M-00.00.00 „Wymagania ogólne” pkt 8.

Roboty uznaje się za wykonane zgodnie z dokumentacją projektową, SST i wymaganiami Inżyniera, jeśli wszystkie pomiary i badania z zachowaniem tolerancji według punktu 6 dały wyniki pozytywne.

9. PODSTAWA PŁATNOŚCI

9.1. Ogólne ustalenia dotyczące podstawy płatności

Ogólne ustalenia dotyczące podstawy płatności podano w OST D-M-00.00.00 „Wymagania ogólne” pkt 9.

9.2. Cena jednostki obmiarowej

Cena jednostki obmiarowej (1 szt) obejmuje:

- prace pomiarowe i roboty przygotowawcze,
- oznakowanie robót,
- dostawę i pracę sprzętu do robót,
- oczyszczenie odpowiedniego urządzenia odwadniającego,
- zebranie i wywóz zanieczyszczeń, - odtransportowanie sprzętu z placu budowy, - kontrolę i pomiary.

10. PRZEPISY ZWIĄZANE

Nie występują.

SZCZEGÓŁOWA SPECYFIKACJA TECHNICZNA
D - 09.01.03
KOSZENIE TRAW I CHWASTÓW NA POBOCZACH,
SKARPACH, ROWACH I PASACH ZIELENI

ZIELEŃ DROGOWA kod CPV 77312000-0 Usługi usuwania chwastów

1. WSTĘP

1.1. Przedmiot SST

Przedmiotem niniejszej szczegółowej specyfikacji technicznej (SST) są wymagania dotyczące wykonania i odbioru robót związanych z koszeniem trawy i chwastów w pasie drogowym przy robotach i usługach w zakresie zadania:

Bieżące utrzymanie przejezdności dojazdów pożarowych i dróg leśnych w Nadleśnictwie Wolsztyn

1.2. Zakres stosowania SST

Szczegółowa Specyfikacja Techniczna jest stosowana jako dokument w postępowaniu przetargowym i przy realizacji umowy na roboty związane z wykonaniem zadania wymienionego w punkcie 1.1.

1.3. Zakres robót objętych SST

Ustalenia zawarte w niniejszej specyfikacji dotyczą zasad prowadzenia robót związanych z koszeniem trawy i chwastów.

Zakres robót obejmuje:

- koszenie traw i chwastów w pasie drogowym kosiarkami (ręcznie lub mechanicznie),
- oczyszczenie pasa drogowego z skoszonych traw i chwastów wraz z usunięciem z terenu.

1.4. Określenia podstawowe

1.4.1. Standard utrzymania drogi - zespół wymagań określający poziom bieżącego utrzymania drogi i jej wyposażenia w zależności od funkcji i obciążenia ruchem.

1.4.2. Jednoroczne samosiewy - rośliny rozmnożone samoczynnie z nasion drzew i krzewów w miejscach niepożądanych.

1.4.3. Chwasty - rośliny niepożądane, występujące wśród upraw roślin (w tym wypadku - traw), hamujące ich rozwój i jakość.

2. SPRZĘT

2.1. Sprzęt do koszenia trawy i chwastów

Wykonawca przystępujący do koszenia trawy i niszczenia chwastów powinien wykazać się możliwością korzystania z następującego sprzętu:

a) kosiarek

- kosiarki doczepnej do ciągników, do koszenia dużych powierzchni, jak: pasy dzielące, pobocza lub pasy drogowe poza koroną drogi,
- kosiarki wysięgnikowej, doczepnej do ciągnika, do koszenia na skarpach i przeciwsłonecznych,
- kosiarki żyłkowej, spalinowej lub elektrycznej, do koszenia w miejscach niedostępnych, takich jak: pod barierami, przy ogrodzeniach, znakach, pachółkach oraz innych urządzeniach drogowych.

3. WYKONANIE ROBÓT

3.1. Roboty przygotowawcze

Roboty przygotowawcze Wykonawca wykonuje przed rozpoczęciem koszenia. Do robót tych zalicza się:

- wybranie z trawy kamieni, gruzu, puszek metalowych lub innych zanieczyszczeń,
- wywóz zebranych zanieczyszczeń na wysypisko publiczne lub składowisko własne.

3.2. Koszenie traw i chwastów

Koszenie traw i chwastów na pasach drogowych powinno być wykonywane jednokrotnie, Ostatnie koszenie traw i chwastów powinno być wykonane , w zależności od takich czynników, jak:

- charakteru drogi,
- standardu utrzymania danej drogi,
- natężenia ruchu,
- występowania obszarów zabudowanych,
- występowania parkingów,
- istnienia pomników przyrody, itp.

W pierwszej kolejności powinny być koszone trawy i chwasty na koronie drogi, a w szczególności występujące na:

- poboczach,
- pod barierami, oraz w miejscach mających zasadniczy wpływ na wizualny wygląd drogi.

W drugiej kolejności powinny być koszone skarpy i przeciwskarpy rowów. Wysokość trawy po skoszeniu powinna być nie większa niż 5 cm.

3.3. Wycięcie traw w miejscach niedostępnych

Wycięcie traw i chwastów w miejscach niedostępnych i częściowo obsadzonych wykonuje się kosiarkami żyłkowymi równoległe z głównym koszeniem. Dopuszcza się koszenie w tych miejscach traw, chwastów i jednorocznych samosiewów kosą.

3.4. Usunięcie skoszonej trawy i chwastów

Skoszone trawy i chwasty należy rozplantować wzdłuż drogi -bez ich wywozu.

4. KONTROLA JAKOŚCI ROBÓT

4.1. Kontrola w czasie wykonywania robót

W czasie wykonywania robót należy przeprowadzać ciągłą kontrolę poprawności koszenia trawy i niszczenia chwastów, zgodnie z wymaganiami punktu 5, w tym w szczególności:

- usunięcia wszystkich obcych zanieczyszczeń z miejsc pracy kosiarek,
- skontrolowania dopuszczalnej wysokości trawy po jej skoszeniu,
- usunięcia i zniszczenia skoszonej trawy i chwastów, zgodnie z wymaganiami.

5. OBMIAR ROBÓT

5.1. Jednostka obmiarowa

Jednostką obmiarową koszenia traw i niszczenia chwastów jest m² (metr kwadratowy) poboczy dróg wraz z wewnętrzną stroną rowu.

6. ODBIÓR ROBÓT

6.1. Ogólne zasady odbioru robót

Roboty uznaje się za wykonane zgodnie z dokumentacją projektową, SST

6.2. Odbiór robót zanikających i ulegających zakryciu

Bieżące utrzymanie przejezdności dojazdów pożarowych i dróg leśnych w Nadleśnictwie Wolsztyn

Odbiorowi robót zanikających i ulegających zakryciu podlegają roboty przygotowawcze.

6.3. Odbiór wykonanego koszenia

Odbioru koszenia zaleca się dokonać w ciągu 5 dni po wykonaniu koszenia, ze względu na wizualne zanikanie robót, szczególnie w okresie intensywnego wzrostu roślin.

7. PODSTAWA PŁATNOŚCI

7.1. Cena jednostki obmiarowej

Płatność nastąpi za 1 m² (metr kwadratowy) i wykonanych robót zgodnie z obmiarem i oceną jakości robót
Cena 1 m², km koszenia obejmuje:

- ustalenie miejsc koszenia,
- roboty przygotowawcze (usunięcie obcych zanieczyszczeń z miejsc pracy kosiarki),
- dostawę i pracę sprzętu do koszenia, - koszenie traw i chwastów,
- wycięcie traw w miejscach niedostępnych,
- rozplantowanie skoszonej trawy i chwastów.

7.2. Sposób rozliczenia robót tymczasowych i prac towarzyszących

Cena wykonania robót określonych niniejszą SST obejmuje również:

- roboty tymczasowe, które są potrzebne do wykonania robót podstawowych, ale nie są przekazywane

Zamawiającemu i są usuwane po wykonaniu robót podstawowych,

- prace towarzyszące, które są niezbędne do wykonania robót podstawowych, niezaliczane do robót tymczasowych, jak wytyczenie robót itd.

SZCZEGÓŁOWE SPECYFIKACJE TECHNICZNE

D-04.02.01

WARSTWY KONSTRUKCYJNE NAWIERZCHNI Z MIESZANEK KRUSZYW NIEZWIĄZANYCH ZAGĘSZCZANYCH MECHANICZNIE

**NAWIERZCHNIE kod CPV 45233000-9 wznoszenie kompletnych obiektów
budowlanych lub ich części, inżynieria ładowa - 45200000-9**

1. WSTĘP

1.1. Przedmiot SST

Przedmiotem niniejszej szczegółowej specyfikacji technicznej (SST) są wymagania ogólne dotyczące wykonania i odbioru robót drogowych w zakresie wykonania uzupełnienia istniejącej nawierzchni kruszywem łamanym dla zadania:

Bieżące utrzymanie przejezdności dojazdów pożarowych i dróg leśnych w Nadleśnictwie Wolsztyn

1.2. Zakres stosowania SST

Niniejsza szczegółowa specyfikacja techniczna stanowi część dokumentów przetargowych przy zlecaniu i realizacji robót wymienionych w punkcie 1.1.

1.3. Zakres robót objętych SST

Ustalenia zawarte w niniejszej specyfikacji dotyczą zasad prowadzenia robót związanych z wykonaniem warstw z mieszanek kruszyw zagęszczanych mechanicznie, przyjętych na podstawie norm PN-EN 13285 „Mieszanki niezwiązane – Specyfikacja”, PN-EN 13242. Wymagania mają zastosowanie do następujących warstw konstrukcyjnych nawierzchni:

- Nawierzchnia z mieszanki kruszywa niezwiązanego zagęszczanego mechanicznie.

Określenia podstawowe

Konstrukcja nawierzchni – konstrukcja, której celem jest rozłożenie naprężeń od kół pojazdów na podłoże gruntowe oraz zapewnienie bezpieczeństwa i komfortu jazdy pojazdów. Konstrukcja nawierzchni spoczywa na podłożu gruntowym lub ulepszonego podłożu. Konstrukcję wzmacnianej nawierzchni należy traktować jak podbudowę.

Mieszanka niezwiązana – ziarnisty materiał o określonym składzie ziarnowym ($d \div D$), który jest stosowany do wykonywania warstw konstrukcyjnych nawierzchni. Mieszanka niezwiązana może być wytworzona: z kruszyw naturalnych, sztucznych, z recyklingu lub mieszaniny tych kruszyw w określonych proporcjach.

Nawierzchnia z mieszanki niezwiązanej – nawierzchnia drogowa, której warstwa poddawana jest bezpośredniemu oddziaływaniu ruchu i czynników atmosferycznych jest wykonana z mieszanki kruszyw niezwiązanych o ciągłym uziarnieniu.

Kategoria – charakterystyczny poziom właściwości kruszywa lub mieszanki niezwiązanej, wyrażony jako przedział wartości lub wartość graniczna. Symbol NR użyty do określenia właściwości oznacza, że nie jest wymagane badanie danej cechy.

Partia – wielkość produkcji, wielkość dostawy, dostawa dzielona (np. ładunek wagonowy, ładunek samochodu ciężarowego, barki) lub hałda, która została wyprodukowana w okresie występowania jednakowych warunków. Przy ciągłym procesie produkcyjnym jako partię należy przyjmować ilość wyprodukowaną w ustalonym czasie.

Symbole i skróty

Pozostałe określenia używane w niniejszym dokumencie do oznaczania poszczególnych właściwości (symbole i skróty) przyjęto zgodnie z normami PN-EN 13242, PN-EN 13285, przywołanymi normami badawczymi oraz „Katalogiem typowych konstrukcji nawierzchni podatnych i półsztywnych” (aktualnie w opracowaniu). Ponadto zastosowano następujące symbole i skróty:

CBR – kalifornijski wskaźnik nośności, wyrażony w procentach [%];

k_{10} – współczynnik filtracji, oznaczany według ISO/TS 17892-11, [m/d], [cm/s];

D_{15} – wymiar boku oczka sita, przez które przechodzi 15% ziaren mieszanki niezwiązanej, z której jest wykonywana podbudowa lub warstwa mrozoochronna, [mm];

d_{85} – wymiar boku oczka sita, przez które przechodzi 85% ziaren gruntu podłoża, [mm];

Bieżące utrzymanie przejezdności dojazdów pożarowych i dróg leśnych w Nadleśnictwie Wolsztyn

d_{50} – wymiar boku oczka sita, przez które przechodzi 50% ziaren gruntu podłoża, [mm];

SE_4 – wskaźnik piaskowy oznaczony wg PN-EN 933-8:2012 załącznik A (dla frakcji 0/4 mm),

O_{90} – umowna średnica porów geowłókniny lub geotkaniny odpowiadająca wymiarom frakcji gruntu podłoża zatrzymującego się na geowłókninie lub geotkaninie w ilości 90% (m/m), wartość O_{90} powinna być podawana przez producenta wyrobu.

Ogólne wymagania dotyczące robót

Ogólne wymagania dotyczące robót podano w SST D-00.00.00 „Wymagania ogólne”

MATERIAŁY

Materiały do mieszanek

1.4.10. Ogólne wymagania dotyczące materiałów

Ogólne wymagania dotyczące materiałów, ich pozyskiwania i składowania, podano w SST D-00.00.00 „Wymagania ogólne”.

1.4.11. Kruszywa

Kruszywami stosowanymi do mieszanek niezwiązanych są kruszywa naturalne, które spełniają wymagania SST zgodnie z Tablicą 1 i normą PN-EN 12620. Kruszywa pochodzące z różnych źródeł (naturalne, sztuczne oraz z recyklingu) mają spełnić wymagania w całej mieszance. **DO REALIZACJI ZADANIA DOPUSZCZA SIĘ ZASTOSOWANIE TYLKO KRUSZYW POCHODZENIA NATURALNEGO, NIE POCHODZĄCEGO Z ROZBIÓRKI. NA GÓRNĄ W-WĘ 0/31,5mm WYMAGANE JEST ZASTOSOWANIE KRUSZYWA GRANITOWEGO**

Tablica 1. Wymagania dla kruszywa do mieszanek niezwiązanych

Lp.	Właściwość	Wymagane właściwości kruszywa do mieszanek niezwiązanych (kategorie według PN-EN 13242)					
		warstwa mrozoochronna	podbudowa pomocnicza nawierzchni drogowej obciążonej ruchem		podbudowa zasadnicza nawierzchni drogowej obciążonej ruchem		nawierzchnia z mieszanki niezwiązanej obciążonej ruchem
		KR1÷KR7	KR3÷KR4	KR5÷KR7	KR1÷KR2	KR3÷KR7	KR1÷KR2
1.	Zestaw sit #	0,063; 0,5; 1; 2; 4; 5,6; 8; 11,2; 16; 22,4; 31,5; 45; 56; 63 i 90					
		Wszystkie wymiary kruszywa są dozwolone					
2.	Uziarnienie wg PN-EN 933-1, kategoria nie niższa niż (badanie na mokro)	G _C 80-20, G _F 80, G _A 75	G _C 80-20, G _F 80, G _A 75	G _C 80-20, G _F 80, G _A 75	G _C 80-20, G _F 80, G _A 75	G _C 80-20, G _F 80, G _A 75	G _C 80-20, G _F 80, G _A 75
3.	Kategorie ogólnych granic i tolerancji uziarnienia kruszyw, nie niższa niż: a) kruszywo grube o $D \geq 2d$ przy:						
	D/d < 4	GT _{NR}	GT _{NR} ,	GT _{NR}	GT _C 20/15	GT _C 20/15	GT _C 20/15
	D/d ≥ 4	GT _{NR}	GT _{NR} ,	GT _{NR}	GT _C 20/17,5	GT _C 20/17,5	GT _C 20/17,5
	b) kruszywo drobne i kruszywo o ciągłym uziarnieniu, kategoria nie niższa niż:	GT _F NR GT _A NR	GT _F NR GT _A NR	GT _F 10 GT _A 20	GT _F 20 GT _A 20	GT _F 10 GT _A 20	GT _F 20 GT _A 20
4.	Kształt kruszywa grubego lub kruszywa grubego (≥4mm) wydzielonego z kruszywa o ciągłym uziarnieniu wg PN-EN 933-3 ^{a)} a) wskaźnik płaskości, kategoria nie wyższa niż	FI _{NR}	FI _{NR}	FI _{NR}	FI ₅₀	FI ₅₀	FI ₅₀

Bieżące utrzymanie przejezdności dojazdów pożarowych i dróg leśnych w Nadleśnictwie Wolsztyn

	lub b) wskaźnik kształtu wg PN-EN 933-4 ^{a)} , kategoria nie wyższa niż	SI_{NR}	SI_{NR}	SI_{NR}	SI_{55}	SI_{55}	SI_{55}
5.	Kategorie procentowych zawartości ziaren o powierzchni przekruszonej lub łamanych oraz ziaren całkowicie zaokrąglonych w kruszywie grubym lub w kruszywie grubym ($\geq 4\text{mm}$) wydzielonym z kruszywa o ciągłym uziarnieniu wg PN-EN 933-5, kategoria nie niższa niż:	C_{NR}	$C_{NR/70}$	$C_{NR/50}$	$C_{NR/70}$	$C_{50/30}$	C_{NR}
6.	Zawartość pyłów ^{b)} w kruszywie wg PN-EN 933-1	$f_{\text{Deklarowana}}$	$f_{\text{Deklarowana}}$		$f_{\text{Deklarowana}}$		$f_{\text{Deklarowana}}$
7.	Odporność na rozdrabnianie kruszywa grubego lub kruszywa grubego wydzielonego z kruszywa o ciągłym uziarnieniu (frakcja referencyjna do badania #10/14mm) wg PN-EN 1097-2, kategoria nie wyższa niż	LA_{NR}	LA_{50}	LA_{50}	LA_{50}	LA_{40}	LA_{40}
8.	Odporność na ścieranie kruszywa grubego lub kruszywa grubego wydzielonego z kruszywa o ciągłym uziarnieniu (frakcja referencyjna do badania #10/14mm) wg PN-EN 1097-1, kategoria nie wyższa niż	M_{DENR}	M_{DE35}	M_{DE35}	M_{DE35}	M_{DE35}	M_{DENR}

Bieżące utrzymanie przejezdności dojazdów pożarowych i dróg leśnych w Nadleśnictwie Wolsztyn

9.	Gęstość ziaren wg PN-EN 1097-6, rozdział 7, 8 albo 9	Deklarowana	Deklarowana		Deklarowana		Deklarowana
10.	Nasiąkliwość ^{e)} wg PN-EN 1097-6, rozdział 7, 8 albo 9, kategoria nie wyższa niż	WA ₂₄₂	WA ₂₄₂		WA ₂₄₂		WA ₂₄₂
11.	Siarczany rozpuszczalne w kwasie wg PN-EN 1744-1	AS _{NR}	AS _{NR}	AS _{NR}	AS _{NR}	AS _{NR}	AS _{NR}
12.	Całkowita zawartość siarki wg PN-EN 1744-1	S _{NR}	S _{NR}	S _{NR}	S _{NR}	S _{NR}	S _{NR}
13.	Stałość objętości żużla stalowniczego wg PN-EN 1744-1. p. 19.3, kategoria nie wyższa niż:	V ₅	V ₅	V ₅	V ₅	V ₅	V ₅
14.	Rozpad krzemianowy w żużlu wielkopieczowym kawałkowym wg PN-EN 1744-1, p.19.1	Brak rozpadu	Brak rozpadu		Brak rozpadu		Brak rozpadu
15.	Rozpad żelazawy w żużlu wielkopieczowym kawałkowym wg PN-EN 1744-1, p.19.2	Brak rozpadu	Brak rozpadu		Brak rozpadu		Brak rozpadu
16.	Składniki rozpuszczalne w wodzie wg PN-EN 1744-3	Brak substancji szkodliwych w stosunku do środowiska wg odrębnych przepisów					
17.	Zanieczyszczenia (dot. kruszyw naturalnych)	Brak ciał obcych takich, jak: drewno, szkło i plastik, mogących pogorszyć wyrób końcowy (dotyczy kruszyw naturalnych)					
18.	Zawartość składników kruszyw grubych z recyklingu, oznaczona wg PN-EN 933-11, wymagane kategorie nie wyższe niż:	Rc Deklarowana Rcug Deklarowana Rb Deklarowana Ra Deklarowana Rg Deklarowana X ₁₋ FL ₁₀₋	Rc Deklarowana Rcug Deklarowana Rb Deklarowana Ra Deklarowana Rg Deklarowana X ₁₋ FL ₁₀₋	Rc Deklarowana Rcug Deklarowana Rb Deklarowana Ra Deklarowana Rg Deklarowana X ₁₋ FL ₁₀₋	Rc Deklarowana Rcug Deklarowana Rb Deklarowana Ra Deklarowana Rg Deklarowana X ₁₋ FL ₁₀₋	Rc Deklarowana Rcug Deklarowana Rb Deklarowana Ra Deklarowana Rg Deklarowana X ₁₋ FL ₁₀₋	Rc Deklarowana Rcug Deklarowana Rb Deklarowana Ra Deklarowana Rg Deklarowana X ₁₋ FL ₁₀₋

Bieżące utrzymanie przejezdności dojazdów pożarowych i dróg leśnych w Nadleśnictwie Wolsztyn

19.	Zgorzel słoneczna bazaltu wg PN-EN 1367-3 pkt. 7.3 oraz pkt. 8.3, (frakcja referencyjna do badania #10/14mm) wymagana kategoria	SB _{LA}	SB _{LA}	SB _{LA}	SB _{LA}	SB _{LA}	SB _{LA}
20.	Mrozoodporność kruszywa (frakcja referencyjna do badania #8/16mm) wg PN-EN 1367-1, kategoria nie wyższa niż	F _{Deklarowana} (ubytek masy nie więcej niż 10% dla kruszyw naturalnych) F _{Deklarowana} (ubytek masy nie więcej niż 15% dla kruszyw sztucznych i z recyklingu)	F _{Deklarowana} (ubytek masy nie więcej niż 10% dla kruszyw naturalnych) F _{Deklarowana} (ubytek masy nie więcej niż 15% dla kruszyw sztucznych i z recyklingu)	F _{Deklarowana} (ubytek masy nie więcej niż 10% dla kruszyw naturalnych) F _{Deklarowana} (ubytek masy nie więcej niż 15% dla kruszyw sztucznych i z recyklingu)	F _{Deklarowana} (ubytek masy nie więcej niż 10% dla kruszyw naturalnych) F _{Deklarowana} (ubytek masy nie więcej niż 15% dla kruszyw sztucznych i z recyklingu)	F _{Deklarowana} (ubytek masy nie więcej niż 10% dla kruszyw naturalnych) F _{Deklarowana} (ubytek masy nie więcej niż 15% dla kruszyw sztucznych i z recyklingu)	F _{Deklarowana} (ubytek masy nie więcej niż 10% dla kruszyw naturalnych) F _{Deklarowana} (ubytek masy nie więcej niż 15% dla kruszyw sztucznych i z recyklingu)
21.	Skład mineralogiczny wg Załącznik C, p. C.3.4.	Deklarowany	Deklarowany		Deklarowany		Deklarowany

^{a)} Podstawą oznaczania kształtu kruszywa jest badanie wskaźnika płaskości, natomiast dodatkowo można badać wskaźnik kształtu

^{b)} Łączna zawartość pyłów w złożonej mieszance z kruszyw powinna się mieścić w krzywych dla poszczególnych warstw rys. 1÷20

^{c)} Jeżeli kruszywo nie spełnia warunku nasiąkliwości WA₂₄₂, należy wykonać dodatkowo badanie mrozoodporności, wg PN-EN 1367-1. Mrozoodporność kruszywa powinna wykazywać % ubytek masy nie większy od zawartego w punkcie 20 Tablicy 1.

1.4.12. Woda

Woda do produkcji mieszanek i ewentualnie do pielęgnacji wykonanej warstwy powinna być zgodna z PN-EN 1008. Bez badań laboratoryjnych można stosować wodociągową wodę pitną. Kruszywo należy doprowadzić do wilgotności optymalnej przy użyciu wody nie zawierającej składników wpływających szkodliwie na mieszanke niezwiązaną.

Specyfikacja mieszanek

1.4.13. Przeznaczenie

Mieszanki niezwiązane mogą być stosowane do warstw podbudowy zasadniczej, podbudowy pomocniczej i warstwy mrozoochronnej przenoszących ruch kategorii od KR1 do KR7 oraz warstwy nawierzchni przenoszącej ruch od KR1 do KR2.

1.4.14. Projektowanie składu mieszanek

Procedura projektowania powinna być oparta na próbach laboratoryjnych. Skład mieszanki może być zweryfikowany na podstawie badań polowych przeprowadzonych na składnikach o takich samych właściwościach i pochodzących z tych samych źródeł.

Należy określić procentowy udział składników w stosunku do całkowitej masy mieszanki w stanie suchym oraz uziarnienie i gęstość objętościową. Proporcję należy określić laboratoryjnie. Ilość wody określona na podstawie badania laboratoryjnego powinna zapewnić właściwe zagęszczenie i uzyskanie oczekiwanych cech mechanicznych mieszanki.

1.4.15. Wymagane właściwości mieszanek niezwiązanych – postanowienia ogólne

W przypadku zastosowania kopalin towarzyszących, kruszyw sztucznych, kruszyw z recyklingu i kruszyw z odpadów wydobywczych do produkcji mieszanek niezwiązanych, badania fizyko-mechaniczne należy wykonywać po 5-krotnym rozdrobnieniu w aparacie Proctora wg PN-EN 13286-2.

1.4.16. Wartości graniczne i tolerancje

Wymagane właściwości mieszanek niezwiązanych zawarto w Tablicy 4. Podane wartości graniczne i tolerancje zawierają rozrzut wynikający ze zróżnicowanych warunków produkcji mieszanek, metod pobierania i dzielenia próbki oraz przedziału ufności.

1.4.17. Mieszanki kruszywa

Mieszanki kruszywa powinny być tak produkowane i składowane, aby miały jednakowe właściwości i spełniały wymagania podane w Tablicy 4. Wyprodukowane mieszanki kruszywa powinny być jednorodnie wymieszane i charakteryzować się równomierną wilgotnością w trakcie zagęszczania.

Zawartość wody w mieszance kruszywa w trakcie wbudowywania i zagęszczania, określona według PN-EN 13286-2, powinna odpowiadać wymaganiom podanym w Tablicy 4.

1.4.18. Wymagane właściwości mieszanki niezwiązanej do nawierzchni

1.4.19. Postanowienia ogólne

Do wykonywania nawierzchni powinny być stosowane następujące mieszanki niezwiązane:

0/31,5

1.4.20. Uziarnienie

Określone według PN - EN 933-1 uziarnienie mieszanki niezwiązanej, przeznaczonej do nawierzchni powinno spełniać wymagania przedstawione na rysunkach 14 – 20.

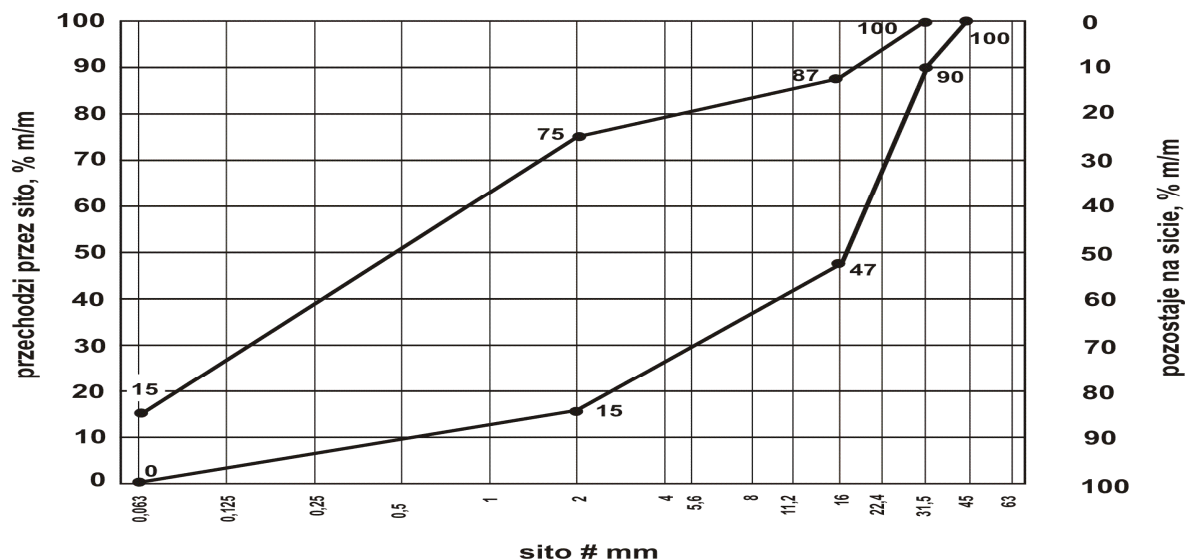

Rys. 18. Uziarnienie mieszanki niezwiązanej 0/31,5 dla nawierzchni

Tablica 4. Wymagane właściwości mieszanki niezwiązanej do warstwy mrozoochronnej, podbudowy pomocniczej, zasadniczej i nawierzchni

LP	Właściwość	Wymagane właściwości mieszanki niezwiązanej przeznaczonej do:						
		warstwy mrozoochronnej	podbudowy pomocniczej			podbudowy zasadniczej		nawierzchni
		KR1÷KR7	KR1÷KR2	KR3÷KR4	KR5÷KR7	KR1÷KR2	KR3 ÷KR7	KR1÷KR2
1.	Uziarnienie mieszanki Niezwiązanej	0/8, 0/11,2, 0/16, 0/22,4, 0/31,5, 0/45, 0/63	0/31,5; 0/45; 0/63			0/31,5; 0/45; 0/63		0/8; 0/11,2; 0/16;0/22,4; 0/31,5; 0/45 ^{a)} ; 0/63 ^{a)}
2.	Maksymalna zawartość pyłów, kategoria nie wyższa niż:	UF ₁₅	UF ₁₂	UF ₁₂	UF ₁₂	UF ₉		UF ₁₅
3.	Minimalna zawartość pyłów	LF _{NR}	LF _{NR}	LF _{NR}	LF _{NR}	LF _{NR}		LF _{NR}
4.	Zawartość nadziarna, kategoria nie niższa niż:	OC ₉₀	OC ₉₀	OC ₉₀	OC ₉₀	OC ₉₀		OC ₉₀
5.	Uziarnienie	Krzywe uziarnienia wg rys. 1 - 7	Krzywe uziarnienia wg rys. 8 - 10			Krzywe uziarnienia wg rys. 11 - 13		Krzywe uziarnienia wg rys. 14 - 20
6.	Tolerancja przesiewu - porównanie z wartością S deklarowaną przez dostawcę	G _v	G _B	G _B	G _B	G _B		G _v
7.	Jednorodność uziarnienia - różnice w przesiewach	G _v	G _B	G _B	G _B	G _B		G _v
8.	Jakość pyłów oznaczona wg PN-EN 933-8 załącznik A ^{b)} na frakcji 0/4 (SE ₄), po pięciokrotnym zagęszczeniu metodą Proctora, według PN-EN 13286-2, wartość nie niższa niż:	30	30	30	35	30	35	30
9.	Odporność na rozdrabnianie (frakcja referencyjna do badania #10/14mm) wg PN-EN 1097-2, kategoria nie wyższa niż:	LA _{NR}	LA ₄₀	LA ₄₀	LA ₄₀	LA ₄₀		LA ₄₀
10.	Odporność na ścieranie (frakcja referencyjna do badania #10/14mm) wg PN-EN 1097-1, kategoria nie wyższa niż	M _{DE} NR	M _{DE} Deklarowana	M _{DE} Deklarowana	M _{DE} Deklarowana	M _{DE} 35		M _{DE} NR
11.	Mrozoodporność wg PN-EN 1367-1, jako wartość średnia ważona, kategoria nie wyższa niż:	F _{Deklarowana} (ubytek masy nie więcej niż 10%)	F _{Deklarowana} (ubytek masy nie	F _{Deklarowana} (ubytek masy nie	F _{Deklarowana} (ubytek masy nie	F ₄		F _{Deklarowana} (ubytek masy nie więcej niż 7%)

Bieżące utrzymanie przejezdności dojazdów pożarowych i dróg leśnych w Nadleśnictwie Wolsztyn

			więcej niż 7%)	więcej niż 7%)	więcej niż 7%)		
12.	Wartość CBR ^{c)} [%] po zagęszczeniu wg metody Proctora do wskaźnika zagęszczenia wymaganego dla danej warstwy, przy energii 0,59 J/cm ³ i moczeniu w wodzie 96 h, co najmniej:	Warstwa mrozoochronna, odsączająca i odcinająca: 35;	60	80	80	80	40
13.	Wodoprzepuszczalność mieszanki w warstwie odsączającej po zagęszczeniu wg metody Proctora do wskaźnika zagęszczenia $I_s = 1,0$, przy energii 0,59 J/cm ³ ; współczynnik filtracji k_{10} [cm/s], co najmniej: Wodoprzepuszczalność mieszanki w pozostałych warstwach	0,0093cm/s 8,0m/d 0,0058cm/s 5,0m/d	NR	NR	NR	NR	NR
14.	Zawartość wody w mieszance zagęszczanej, [% (m/m)], według wilgotności optymalnej metodą Proctora	80÷120	80÷120			80÷120	80÷120

^{a)} Mieszanek 0/45 i 0/63 dopuszcza się tylko wyjątkowo, w wypadku przewidywanego wykonania powierzchniowego utrwalenia na nawierzchni z tych mieszanek, w ciągu najbliższego sezonu budowlanego

^{b)} **Badanie wskaźnika piaskowego SE₄ według normy PN-EN 933-8:2012, załącznik A**

Badanie wskaźnika piaskowego SE₄ należy przeprowadzić według normy PN-EN 933-8 załącznik A, po wcześniejszym 5-cio krotnym ubiciu pojedynczej próbki mieszanki w wymaganej liczbie warstw przy użyciu aparatu Proctora według normy PN-EN 13286-2 (przy wilgotności optymalnej mieszanki ustalonej uprzednio podczas standardowego badania Proctora wg PN-EN 13286-2 dla badanej mieszanki niezwiązanej).

Dla mieszanek o $D \leq 31,5\text{mm}$ stosuje się formę Proctora B i ubijak A, a dla mieszanek o $D > 31,5\text{mm}$ formę Proctora C i ubijak C.

Po 5-cio krotnym ubiciu mieszanki w aparacie Proctora należy przygotować próbkę zgodnie z normą PN-EN 933-8 załącznik A i wykonać badanie wskaźnika piaskowego dla frakcji 0/4mm.

^{c)} **Badanie wskaźnika nośności CBR według normy PN-EN 13286-47:2012**

Badanie wskaźnika nośności CBR dla mieszanek niezwiązanych do warstw przywołanych w niniejszej SST należy wykonać po ich zagęszczeniu metodą Proctora zgodnie z normą PN-EN 13286-2 do wskaźnika zagęszczenia $I_s = 1,0$. Próba do badania CBR powinna być przygotowana zgodnie z pkt 6 i 7 normy PN-EN 13286-47 (materiał odsiany przez sito #22,4mm). Zagęszczenie mieszanki powinno zostać wykonane zgodnie z pkt 7.1 normy PN-EN 13286-47 (odwołanie do normy PN-EN 13286-2).

Zgodnie z wymaganiami normy PN-EN 13286-2 pkt 5, powinna zostać wybrana forma B z ubijakiem A.

Po przygotowaniu próby do badania CBR, mieszanka powinna zostać przebadana zgodnie z procedurą zawartą w pkt 7, 8.1, 8.3 i 9 normy PN-EN 13286-47. Przy postępowaniu wg pkt 8.3.2 powinien zostać użyty obciążnik o masie 2 kg.

1.4.21. Wytwarzanie mieszanki i składowanie

Dla kategorii dróg KR1÷KR4 mieszankę należy wykonywać bezpośrednio u producenta lub na budowie przy udziale mieszalnika. Składowanie mieszanki powinno odbywać się w sposób eliminujący segregację przy wbudowywaniu.

Z uwagi na możliwość segregacji mieszanek 0/31mm, sugeruje się składowanie tychże mieszanek w hałdach nie wyższych niż 5m wysokości a przy załadunku przed dowozem na budowę ponowne przemieszanie ładowarką lub wykonanie innych zabiegów uniemożliwiających jej rozsegregowanie.

W przypadku składników przeznaczonych do komponowania mieszanki w mieszalniku nie ogranicza się wysokości przy składowaniu.

SPRZĘT

Wymagania dotyczące sprzętu podano w SST D-M-00.00.00 „Wymagania ogólne”. Sprzęt do wykonania podbudów powinien być dobrany przez wykonawcę tak aby zabezpieczył jakość zgodnie z wymaganiami projektowymi i harmonogramem budowanej drogi.

Mieszanka kruszywa dla warstwy z mieszanki niezwiązanej winna być rozkładana za pomocą urządzeń uniemożliwiających segregację.

Do reprofilacji nawierzchni należy zastosować recykler typu WR lub sprzęt równoważny.

TRANSPORT

Wymagania dotyczące transportu podano w SST D-M-00.00.00 „Wymagania ogólne”.

Transport kruszywa należy dokonywać w taki sposób aby zminimalizować możliwość segregacji i zanieczyszczeń.

WYKONANIE ROBÓT

Ogólne zasady wykonania robót

Ogólne zasady wykonania robót podano w SST D-M-00.00.00 „Wymagania ogólne”.

Warstwa z mieszanki kruszywa niezwiązanej nie może być wykonywana wtedy, gdy podłoże jest zamarznięte. Nie należy rozpoczynać wbudowywania mieszanki z kruszywa niezwiązanej, jeżeli prognozy meteorologiczne wskazują na możliwy spadek temperatury poniżej 0°C w czasie układania.

Przygotowanie podłoża

Podłoże warstwy z mieszanki niezwiązanej powinno być przygotowane zgodnie z wymaganiami według odpowiedniej specyfikacji asortymentowej dla zaprojektowanego układu warstw.

Dostawa mieszanki niezwiązanej

Do każdej partii dostarczonej mieszanki niezwiązanej, powinien być dołączony dokument ze znakiem budowlanym B oraz deklaracja właściwości użytkowych wyrobu.

Układanie mieszanki niezwiązanej

Większe wyboje należy uzupełnić ręcznie kruszywem, nie jest wymagane jego zagęszczenie.

KONTROLA JAKOŚCI ROBÓT

Ogólne zasady kontroli jakości robót

Ogólne zasady kontroli jakości robót podano w SST D-M-00.00.00 „Wymagania ogólne”. Przed przystąpieniem do robót Wykonawca powinien sprawdzić dane w dokumentach przewozowych mieszanki zgodnie z p. 5.3.

Badania przed przystąpieniem do robót

Dla wszystkich materiałów, które będą użyte do wykonania warstwy z mieszanki niezwiązanej, wykonawca musi przedstawić inżynierowi, inżynierowi budowy do akceptacji wszystkie niezbędne dokumenty wymagane przepisami. Inżynier budowy może zażądać przedstawienia poszczególnych materiałów do akceptacji. Koszty badań zleconych przez Nadzór pokrywa Inżynier Budowy. Akceptacja materiałów powinna nastąpić w terminie nie dłuższym niż 1 miesiąc (w przypadku przeprowadzenia badań przez nadzór). W wypadku oparcia się na przedstawionych przez wykonawcę dokumentach wymaganych przepisami czas zatwierdzenia winien wynosić 2 tygodnie.

Badania w czasie robót

Wymagania dotyczące cech geometrycznych warstwy z mieszanki niezwiązanej

Częstość oraz zakres pomiarów dotyczących cech geometrycznych wykonanej warstwy z mieszanki niezwiązanej wraz z dopuszczalnymi tolerancjami od wielkości projektowanych podano w Tablicy 5.

Tablica 5. Minimalna częstość oraz zakres pomiarów cech geometrycznych wykonanej warstwy z mieszanki niezwiązanej wraz z dopuszczalnymi tolerancjami

L.p.	Badania i pomiary	Minimalna częstość badań i pomiarów	Tolerancje
1	Szerokość warstwy	1 razy na 25 t materiału	± 10 cm
2	Równość podłużna	1 razy na 25 t materiału	+10 / -15 mm
3	Równość poprzeczna	1 razy na 25 t materiału	+10 / -15 mm
4	Spadek poprzeczny	1 razy na 25 t materiału	+ 1,0%

Zasady postępowania z wadliwie wykonanymi odcinkami warstwy z mieszanki niezwiązanej

1.4.22. Niewłaściwe cechy geometryczne

Wszystkie powierzchnie warstwy z mieszanki niezwiązanej, które wykazują większe odchylenia od określonych w punkcie 6.4 powinny być naprawione przez spulchnienie lub zerwanie do głębokości co najmniej 10 cm, wyrównane i powtórnie zagęszczone. Dodanie nowego materiału bez spulchnienia wykonanej warstwy jest niedopuszczalne. Jeżeli szerokość warstwy jest mniejsza od szerokości projektowanej o więcej niż 10 cm i nie zapewnia podparcia warstwom wyżej leżącym, to wykonawca powinien na własny koszt poszerzyć warstwę przez jej spulchnienie na pełną grubość do połowy szerokości pasa ruchu, dołożenie materiału i powtórne zagęszczenie.

OBMIAŁ ROBÓT

Zasady obmiaru robót podano w SST D-M-00.00.00 „Wymagania ogólne”. Jednostką obmiarową dla nawierzchni zagęszczanych mechanicznie jest m².

W przypadku wyrównań jednostką obmiarową jest tona kruszywa.

ODBIÓR ROBÓT

Zasady odbioru robót podano w SST D-M-00.00.00 „Wymagania ogólne”. Roboty uznaje się za zgodne z dokumentacją projektową, SST i wymaganiami Inżyniera, jeżeli wszystkie pomiary i badania z zachowaniem tolerancji wg pkt. 6 dały wyniki pozytywne.

PODSTAWA PŁATNOŚCI

Ogólne ustalenia dotyczące podstawy płatności

Ogólne ustalenia dotyczące podstawy płatności podano w SST D-M-00.00.00 „Wymagania ogólne”.

Cena jednostki obmiarowej

Cena wykonania uzupełnienia 1 m³ nawierzchni z mieszanki kruszyw zagęszczanych mechanicznie obejmuje:

- prace pomiarowe i roboty przygotowawcze,
- oznakowanie robót,
- sprawdzenie podłoża
- przygotowanie mieszanki
- transport mieszanki na miejsce wbudowania,
- rozłożenie mieszanki warstwami zgodnie z projektem,

PRZEPISY ZWIĄZANE

Niniejsze zestawienie obejmuje Polskie Normy nie datowane. Przyjęto zasadę, że w wypadku powołań nie datowanych należy stosować ostatnie wydanie normy.

PN-EN 13242	Kruszywa do niezwiązanych i hydraulicznie związanych materiałów stosowanych w obiektach budowlanych i budownictwie drogowym
PN-EN 13285	Mieszanki niezwiązane – Specyfikacja
PN-EN 932-3	Badania podstawowych właściwości kruszyw - Procedura i terminologia uproszczonego opisu petrograficznego
PN-EN 932-5	Badania podstawowych właściwości kruszyw - Część 5: Wyposażenie podstawowe i wzorcowanie
PN-EN 933-1	Badania geometrycznych właściwości kruszyw - Oznaczanie składu ziarnowego - Metoda przesiewania
PN-EN 933-3	Badania geometrycznych właściwości kruszyw - Oznaczanie kształtu ziaren za pomocą wskaźnika płaskości
PN-EN 933-4	Badania geometrycznych właściwości kruszyw – Część 4: Oznaczanie kształtu ziaren – Wskaźnik kształtu
PN-EN 933-5	Badania geometrycznych właściwości kruszyw - Oznaczanie procentowej zawartości ziaren o powierzchniach powstałych w wyniku przekruszenia lub łamania kruszyw grubych
PN-EN 933-8	Badania geometrycznych właściwości kruszyw - Część 8: Ocena zawartości drobnych cząstek - Badania wskaźnika piaskowego
PN-EN 933-9	Badania geometrycznych właściwości kruszyw - Ocena zawartości drobnych cząstek - Badania błękitem metylenowym
PN-EN 1008	Woda zarobowa do betonu - Specyfikacja pobierania próbek, badanie i ocena przydatności wody zarobowej do betonu, w tym wody odzyskanej z procesów produkcji betonu
PN-EN 1097-1	Badania mechanicznych i fizycznych właściwości kruszyw - Oznaczanie odporności na ścieranie (mikro-Deval)
PN-EN 1097-2	Badania mechanicznych i fizycznych właściwości kruszyw - Metody oznaczania odporności na rozdrabnianie
PN-EN 1097-6	Badania mechanicznych i fizycznych właściwości kruszyw - Część 6: Oznaczanie gęstości ziaren i nasiąkliwości
PN-EN 1367-1	Badania właściwości cieplnych i odporności kruszyw na działanie czynników atmosferycznych - Część 1: Oznaczanie mrozoodporności
PN-EN 1367-2	Badania właściwości cieplnych i odporności kruszyw na działanie czynników atmosferycznych - Badanie w siarczanie magnezu
PN-EN 1367-3	Badania właściwości cieplnych i odporności kruszyw na działanie czynników atmosferycznych - Część 3: Badanie bazaltowej zgorzeli słonecznej metodą gotowania
PN-EN 1744-1	Badania chemicznych właściwości kruszyw - Analiza chemiczna
PN-EN 1744-3	Badania chemicznych właściwości kruszyw - Część 3: Przygotowanie wyciągów przez wymywanie kruszyw
PN-ISO 565	Sita kontrolne - Tkanina z drutu, blacha perforowana i blacha cienka perforowana elektrochemicznie - Wymiary nominalne oczek
PN-EN 13286-1	Mieszanki niezwiązane i związane spoiwem hydraulicznym. Część 1: Laboratoryjne metody oznaczania referencyjnej gęstości i wilgotności. Wprowadzenie, wymagania ogólne i pobieranie próbek
PN-EN 13286-2	Mieszanki niezwiązane i związane spoiwem hydraulicznym. Część 2: Metody określania gęstości i zawartości wody. Zagęszczanie metodą Proctora
PN-EN 13286-47	Mieszanki niezwiązane i związane spoiwem hydraulicznym. Część 47: Metoda badania do określenia kalifornijskiego wskaźnika nośności, natychmiastowego wskaźnika nośności i pęcznienia liniowego
PN-88/B-04481	Grunty budowlane. Badanie próbek gruntu

SZCZEGÓŁOWE SPECYFIKACJE TECHNICZNE

D - 05.02.02

NAPRAWA NAWIERZCHNI GRUNTOWYCH

1. WSTĘP

1.1. Przedmiot SST

Przedmiotem niniejszej ogólnej specyfikacji technicznej (SST) są wymagania dotyczące wykonania i odbioru robót związanych z zadaniem: **Bieżące utrzymanie przejezdności dojazdów pożarowych i dróg leśnych w Nadleśnictwie Wolsztyn W 2024 r.**

1.2. Zakres stosowania SST

Niniejsza szczegółowa specyfikacja techniczna stanowi część dokumentów przetargowych przy zlecaniu i realizacji robót wymienionych w punkcie 1.1.

1.3. Zakres robót objętych SST

Ustalenia zawarte w niniejszej specyfikacji dotyczą zasad prowadzenia robót związanych z wykonaniem i odbiorem naprawy nawierzchni gruntowych naturalnych (profilowanych).

1.4. Określenia podstawowe

1.4.1. Nawierzchnia gruntowa - nawierzchnia z gruntu naturalnego albo ulepszonego mechanicznie lub chemicznie, odporna na działanie ruchu.

1.4.2. Nawierzchnia gruntowa naturalna (profilowana) - wydzielony pas terenu, przeznaczony do ruchu lub postoju pojazdów oraz ruchu pieszych, w którym występujący grunt podłoża jest wyrównany i odpowiednio ukształtowany w profilu podłużnym i przekroju poprzecznym oraz zagęszczony.

1.4.3. Profilowanie drogi gruntowej - mechaniczne poprawienie poprzecznego przekroju drogi w celu wyrównania wybojów i kolein i zapewnienia lepszego odwodnienia drogi.

1.4.4. Pozostałe określenia podstawowe są zgodne z obowiązującymi, odpowiednimi, polskimi normami i z definicjami podanymi w SST D-M-00.00.00 "Wymagania ogólne" [1] pkt 1.4.

1.5. Ogólne wymagania dotyczące robót

Ogólne wymagania dotyczące robót podano w SST D-M-00.00.00 "Wymagania ogólne" [1] pkt 1.5.

2. MATERIAŁY

2.1. Ogólne wymagania dotyczące materiałów – nie dotyczy

3. SPRZĘT

3.1. Ogólne wymagania dotyczące sprzętu

Ogólne wymagania dotyczące sprzętu podano w SST D-M-00.00.00 „Wymagania ogólne” [1] pkt 3.

3.2. Sprzęt stosowany do wykonania naprawy nawierzchni gruntowej

W zależności od zakresu robót oraz sposobu ich wykonania, Wykonawca powinien wykazać się możliwością korzystania z następującego sprzętu:

- równiarek, spycharek lub sprzętu rolniczego (brony, glebogryzarki, kultywatory, pługi) do rozkładania materiałów, mieszania, spulchniania i profilowania,
- przewoźnych zbiorników na wodę, wyposażonych w urządzenia do rozpryskiwania wody,
- walców statycznych, gładkich lub ogumionych, samojezdnych lub doczepnych, walców wibracyjnych lub płytowych zagęszczarek wibracyjnych,
- ręcznego sprzętu do drobnych robót naprawczych, jak łopaty, oskardy, ubijarki ręczne itp.

4. TRANSPORT

4.1. Ogólne wymagania dotyczące transportu

Ogólne wymagania dotyczące transportu podano w SST D-M-00.00.00 „Wymagania ogólne” [1] pkt 4.

4.2. Transport materiałów – nie dotyczy

5. WYKONANIE ROBÓT

5.1. Ogólne zasady wykonania robót

Ogólne zasady wykonania robót podano w SST D-M-00.00.00 „Wymagania ogólne” [1] pkt 5.

5.2. Zasady wykonywania robót

Sposób wykonania robót przy naprawie nawierzchni powinien być zgodny z dokumentacją techniczną i SST. W przypadku braku wystarczających danych można korzystać z ustaleń podanych w niniejszej specyfikacji.

Podstawowe czynności przy wykonywaniu robót obejmują:

1. roboty przygotowawcze,
2. naprawę nawierzchni,
3. roboty wykończeniowe.

Przy naprawie nawierzchni rozróżnia się następujące sposoby wykonania robót:

- a) dla nawierzchni gruntowej profilowanej z gruntu naturalnego
 - remont cząstkowy,
 - profilowanie drogi,
 - naprawę kapitalną,

5.3. Zasady konserwacji nawierzchni

Zapobieganie częstym naprawom nawierzchni wymaga starannej i stałej konserwacji w okresie jej istnienia.

Zapewnienie prawidłowego stanu nawierzchni, niezależnie od sposobu wykonania konstrukcji jezdni oraz od pory roku powinno dotyczyć przede wszystkim:

- należytego utrzymania profilu poprzecznego i podłużnego, w celu szybkiego odpływu wód deszczowych z jezdni i korony drogi,
- utrzymania przepływu wody w rowach przez likwidację zanieczyszczeń (zamulenia, zarastania trawą, rozmycia), tj. oczyszczenia rowów, naprawę uszkodzeń i przywrócenie im pierwotnego kształtu oraz spadków podłużnych,
- uprzątnięcia resztek śniegu z drogi, w okresie wiosennym, w celu niehamowania odpływu z drogi wód po stopieniu i zapobiegania przed rozmiękaniem korpusu drogowego.

5.4. Roboty przygotowawcze

Przed przystąpieniem do robót należy, na podstawie dokumentacji projektowej, SST lub wskazań Inżyniera:

- ustalić lokalizację terenu robót,
- przeprowadzić obliczenia i pomiary geodezyjne niezbędne do szczegółowego wytyczenia robót oraz ustalenia danych wysokościowych.

Zaleca się korzystanie z ustaleń SST D-01.00.00 [2] w zakresie niezbędnym do wykonania robót przygotowawczych.

5.5. Roboty ziemne

Ewentualne występujące towarzyszące roboty ziemne należy wykonać w sposób zgodny z ustaleniami dokumentacji projektowej, SST lub wskazaniem Inżyniera przy korzystaniu z zaleceń SST D-02.00.00 [3] właściwych dla robót naprawczych nawierzchni oraz ustaleń podanych w niniejszej specyfikacji.

5.6. Naprawa nawierzchni gruntowej profilowanej z gruntu naturalnego

5.6.1. Remont cząstkowy nawierzchni z gruntu naturalnego

Remont cząstkowy, obejmujący usuwanie nieznacznych wybojów lub kolein, polega na:

- wypełnieniu, po wysuszeniu wyboju lub koleiny - gruntem tego samego rodzaju co pozostała część nawierzchni, pochodzącym o ile możliwości z otoczenia drogi,
- zagęszczeniu gruntu warstwami grubości 10÷15 cm, np. ubijarkami ręcznymi, zagęszczarkami płytowymi, a przy większym zakresie robót (np. z kilkoma wybojami położonymi blisko siebie lub dłuższą koleiną) lekkim walcem samojezdnym lub przyczepnym do ciągnika.

Wysuszenie wyboju lub koleiny zaleca się wykonywać przez wykopanie rowków odwadniających, odprowadzających wodę poza drogę.

5.6.2. Profilowanie drogi

Profilowanie drogi na dłuższym odcinku, na którym znajduje się większa liczba wybojów, kolein itp., ma za zadanie poprawienie poprzecznego przekroju drogi i wyrównania jej nierówności w celu lepszego odwodnienia drogi.

Profilowanie drogi zaleca się wykonywać równiarkami, lecz dopuszcza się też użycie innego sprzętu, np. spycharek i włoków.

Profilowanie najlepiej jest wykonywać po średnim deszczu, gdy grunt jest nawilgocony, co ułatwia zarówno ścinanie gruntu na wygórowaniach, jak i jego zagęszczenie. Liczba przejazdów równiarek do uzyskania należytego profilu jest różna i zależy od stopnia zniszczenia nawierzchni, rodzaju gruntu i sposobu profilowania.

W czasie profilowania równiarka powinna:

- wyrównywać wyboje ziemią otrzymaną przez ścięcie wygórowań, powstałych z materiału wyniesionego z wybojów przez koła pojazdów w czasie suchej pogody oraz z nierównomiernego zagęszczenia jezdni,
- odtworzyć profil pierwotny przez ścięcie poboczy i przesunięcie otrzymanej stąd ziemi ku środkowi drogi z jednoczesnym wyrównaniem kolein.

Profilowaną drogę, w zależności od decyzji Inżyniera, można:

- nie wałować, zwłaszcza jeśli zakłada się krótkotrwałość zagęszczenia,
- wałować, np. walcem drogowym, zwłaszcza przy spulchnieniu i rozścieleniu gruntu na drodze.

Profilowaną drogę zaleca się, ze względów organizacyjnych, podzielić na odcinki, które równiarka może naprawić w ciągu 1÷2 dni.

Na bardzo krótkich odcinkach drogi dopuszcza się ręczne wykonanie profilowania przy użyciu łopat, oskardów i ubijarek.

5.6.3. Naprawa kapitalna nawierzchni z gruntu naturalnego

Naprawa kapitalna ma na celu podniesienie wartości drogi przez:

- poprawienie odwodnienia,
- nadanie odporności nawierzchni na działanie ruchu.

Naprawa kapitalna obejmuje wykonanie profilowania z poprawieniem profilu podłużnego i poprzecznego drogi oraz profilu rowów. W stosunku do profilowania poprzecznego przekroju drogi (wg pktu 5.6.2), naprawa kapitalna powinna obejmować przesuw gruntu nie tylko poprzeczny ale i podłużny.

Sposób profilowania drogi powinien odpowiadać, w głównych zarysach, zaleceniom podanym w punkcie 5.6.2.

Naprawy kapitalne zaleca się wykonywać co około 2 lata (w niektórych wypadkach częściej). Zalecaną porą wykonania tych robót jest wczesna wiosna.

5.7. Roboty wykończeniowe

Roboty wykończeniowe powinny być zgodne z dokumentacją projektową i SST. Do robót wykończeniowych należą prace związane z dostosowaniem wykonanych robót do istniejących warunków terenowych, takie jak:

- niezbędne uzupełnienia zniszczonej w czasie robót roślinności, tj. zatrawienia, krzewów, ew. drzew, ew. rowów, poboczy itp.,
- roboty porządkujące otoczenie terenu robót.

6. KONTROLA JAKOŚCI ROBÓT

6.1. Ogólne zasady kontroli jakości robót

Ogólne zasady kontroli jakości robót podano w SST D-M-00.00.00 „Wymagania ogólne” [1] pkt 6.

6.2. Badania w czasie robót

Częstotliwość oraz zakres badań i pomiarów, które należy wykonać w czasie robót podaje tablica 1.

Tablica 1.

Lp.	Wyszczególnienie badań i pomiarów	Minimalna częstotliwość badań i pomiarów
1	Szerokość koryta	co 50 m
2	Równość podłużna	co 50 m
3	Równość poprzeczna	co 25 m
4	Spadki poprzeczne *)	co 25 m
5	Zagęszczenie gruntu podłoża	w 2 punktach na dziennej działce roboczej, lecz nie rzadziej niż raz na 1000 m ² (wymagane wartości parametru zagęszczenia ustali Inspektor Nadzoru na

	podstawie próbných odcinków, dopuszcza się indywidualne wymagania dla różnych odcinków, gdy będzie to wynikało z jakości gruntu)
--	--

Badania i pomiary w czasie robót powinny uwzględniać zalecenia SST D-05.01.00 [5].

6.4. Badania wykonanych robót

Po zakończeniu robót należy sprawdzić wizualnie:

- wygląd zewnętrzny wykonanej naprawy nawierzchni,
- poprawność profilu podłużnego i poprzecznego, nawiązującego do pozostałej powierzchni jezdni i umożliwiającego spływ powierzchniowy wód.

7. OBMAR ROBÓT

7.1. Ogólne zasady obmiaru robót

Ogólne zasady obmiaru robót podano w SST D-M-00.00.00 „Wymagania ogólne” [1] pkt 7.

7.2. Jednostka obmiarowa

Jednostką obmiarową jest m² (metr kwadratowy) wykonanej naprawy nawierzchni.

8. ODBIÓR ROBÓT

Ogólne zasady odbioru robót podano w SST D-M-00.00.00 „Wymagania ogólne” [1] pkt 8.

Roboty uznaje się za wykonane zgodnie z dokumentacją projektową, SST i wymaganiami Inżyniera, jeżeli wszystkie pomiary i badania z zachowaniem tolerancji według pktu 6 dały wyniki pozytywne.

Odbiór tych robót powinien być zgodny z wymaganiami pktu 8.2 D-M-00.00.00 „Wymagania ogólne” [1] oraz niniejszej SST.

9. PODSTAWA PŁATNOŚCI

9.1. Ogólne ustalenia dotyczące podstawy płatności

Ogólne ustalenia dotyczące podstawy płatności podano w SST D-M-00.00.00 „Wymagania ogólne” [1] pkt 9.

9.2. Cena jednostki obmiarowej

Cena wykonania 1 m² naprawy nawierzchni obejmuje:

- prace pomiarowe i roboty przygotowawcze,
- oznakowanie robót,
- przygotowanie podłoża,
- dostarczenie sprzętu,
- wykonanie naprawy nawierzchni według ustaleń specyfikacji technicznej i dok. projektowej,
- przeprowadzenie pomiarów i badań wymaganych w niniejszej specyfikacji technicznej,
- odwiezienie sprzętu.

10. PRZEPISY ZWIĄZANE

10.1. Ogólne specyfikacje techniczne (SST)

- | | | |
|----|---------------------|---|
| 1. | D-M-00.00.00 | Wymagania ogólne |
| 2. | D-01.00.00 | Roboty przygotowawcze |
| 3. | D-02.00.00 | Roboty ziemne |
| 4. | D-04.05.00+04.05.04 | Podbudowy i ulepszone podłoża z gruntów lub kruszyw stabilizowanych spoiwami hydraulicznymi |
| 5. | D-05.01.00 | Nawierzchnie gruntowe |
| 6. | D-05.03.16 | Naprawa (przez uszczelnienie) podłużnych i poprzecznych spękań nawierzchni betonowych |

10.2. Inne materiały

7. Podręczniki i przepisy utrzymania dróg

WZÓR

Karta gwarancyjna
wykonanych robót w okresie gwarancji
sporządzona w dniur.

1. Strony:

Zamawiający

Gwarant zwany dalej Wykonawcą

2. Przedmiot karty gwarancyjnej:

Gwarancja obejmuje swoim zakresem rzeczowym roboty budowlane, montażowe oraz zainstalowane urządzenia zawarte w przedmiocie umowy (Umowy) nr z dniar. oraz zawartych aneksów nr z dniar.

3. Charakterystyka techniczna przedmiotu, gwarancji została określona w Umowie.

4. Data odbioru końcowego:r.

5. Ogólne warunki gwarancji jakości:

5.1 Wykonawca oświadcza, że objęty niniejszą kartą gwarancyjną przedmiot gwarancji został wykonany zgodnie z umową, dokumentacją projektową, zasadami wiedzy technicznej i przepisami techniczno-budowlanymi.

5.2 Wykonawca ponosi odpowiedzialność z tytułu gwarancji jakości za wady fizyczne zmniejszające wartość użytkową, techniczną i estetyczną wykonanych robót.

5.3 Podmiotem uprawnionym do zgłaszania roszczeń z tytułu gwarancji i rękojmi jest Zamawiający. Zgłoszenia takie kierowane będą do siedziby Wykonawcy pisemnie i telefonicznie na nr tel.

5.4 W okresie gwarancji Wykonawca obowiązany jest do nieodpłatnego usuwania wad i usterek ujawnionych po odbiorze końcowym.

6. Okres gwarancji

Okres gwarancji wynosi miesięcy na cały przedmiot Umowy, licząc od dnia odbioru końcowego lub daty usunięcia usterek i wad. Okres gwarancji jest jednakowy dla całego zakresu rzeczowego wymienionego w punkcie 2.

7. Terminy

7.1 Ustala się poniższe terminy i warunki usuwania wad:

- jeśli wada uniemożliwia użytkowanie obiektu zgodnie z obowiązującymi przepisami – niezwłocznie tj. w terminie 24 godzin od powiadomienia Wykonawcy przez Zamawiającego,
- w pozostałych przypadkach, w terminie uzgodnionym w umowie przy udziale obu stron, (termin usunięcia usterki oznaczony zostanie w drodze porozumienia między stronami umowy w przypadkach, kiedy usunięcie usterki może być szczególnie trudne i czasochłonne).
- usunięcie wad i usterek powinno być stwierdzone protokolarnie.

7.2 Jeżeli w wykonaniu swoich obowiązków Wykonawca dostarczył Zamawiającemu zamiast rzeczy wadliwej rzecz wolną od wad albo dokonał istotnych napraw rzeczy objętej gwarancją, termin gwarancji biegnie na nowo od chwili dostarczenia rzeczy wolnej od wad lub zwrócenia rzeczy naprawionej. Jeżeli Wykonawca wymienił część rzeczy, powyższe stosuje się odpowiednio do części wymienionej.

7.3 W innych przypadkach termin gwarancji ulega przedłużeniu o czas, w ciągu którego wskutek wady przedmiotu objętego gwarancją Zamawiający nie będzie mógł korzystać z przedmiotu gwarancji.

7.4 Jeśli wada fizyczna elementu budynku o dłuższym okresie gwarancji spowodowała uszkodzenie elementu, dla którego okres gwarancji już upłynął, Wykonawca zobowiązuje się do nieodpłatnego usunięcia wad w obu elementach.

7.5 Zamawiający ma prawo obciążyć Wykonawcę wszelkimi kosztami usunięcia wad i usterek w ramach wykonawstwa zastępczego, jeżeli Wykonawca nie przystąpi do ich usunięcia w terminie określonym wyżej, bądź usunie je nieskutecznie.

7.6 Nie podlegają usunięciu lub naprawie z tytułu gwarancji wady powstałe na skutek:

- siły wyższej, pod pojęciem których strony uznają: stan wojny, klęski żywiołowej, strajk generalny;
- normalnego zużycia budynku lub jego części;
- szkód wynikłych z winy Zamawiającego (w tym Użytkownika), a szczególnie konserwacji i użytkowania budynku/ budowli w sposób niezgodny z instrukcją lub zasadami eksploatacji i użytkowania.

7.7 W celu umożliwienia kwalifikacji zgłoszonych wad, przyczyn ich powstania i sposobu usunięcia Zamawiający zobowiązuje się do przechowania otrzymanej w dniu odbioru dokumentacji powykonawczej i protokołu przekazania budynku do użytkowania.

7.8 Usunięcie wady lub usterki potwierdza Zamawiający. Stwierdzenie usunięcia wady lub usterki, a także odmowa takiego stwierdzenia powinna nastąpić nie później niż w terminie 14 dni od daty zawiadomienia Zamawiającego przez udzielającego gwarancji o dokonaniu naprawy. Niedokonanie w wyżej określonym terminie odbioru usunięcia wad przez Zamawiającego będzie równoznaczne ze stwierdzeniem ich należytego usunięcia.

7.9 Wykonawca nie odpowiada za wady powstałe w wyniku zwłoki w zawiadomieniu go o wadzie, jeżeli wada ta spowodowała inne wady lub uszkodzenia, których można było uniknąć, gdyby w terminie zawiadomiono Wykonawcę o zaistniałej wadzie.

7.10 Wykonawca jest odpowiedzialny za wszelkie szkody i straty, które spowodował w czasie prac nad usuwaniem wad.

8. Gwarancja a rękojmia

Niezależnie od uprawnień z tytułu udzielonej gwarancji jakości, Zamawiający może wykonywać uprawnienia z tytułu rękojmi za wady i usterki robót budowlanych.

Gwarancja nie wyłącza, nie ogranicza ani nie zawiesza uprawnień zamawiającego wynikających z przepisów o rękojmi za ujawnione wady fizyczne robót budowlanych.

Zamawiający może dochodzić roszczeń wynikających z gwarancji oraz rękojmi także po upływie okresu gwarancji i rękojmi, jeżeli dokonał zgłoszenia wady przed jego upływem.

9. Pozostałe ustalenia

9.1 W okresie gwarancji i rękojmi Wykonawca i Zamawiający zobowiązani są do pisemnego wzajemnego zawiadomienia w terminie 7 dni o:

- zmianie adresu lub firmy,
- zmianie osób reprezentujących strony,
- ogłoszeniu upadłości Wykonawcy,
- ogłoszeniu likwidacji firmy Wykonawcy.

9.2. W sprawach nie uregulowanych niniejszą kartą gwarancyjną zastosowanie mają przepisy Kodeksu Cywilnego, Prawa budowlanego oraz inne obowiązujące przepisy prawa.

9.3. Karta gwarancyjna ważna jest tylko z umową na wykonanie przedmiotu zamówienia, podpisaną przez strony umowy.

Warunki gwarancji podpisali:

Udzielający gwarancji jakości
Przedstawiciele Wykonawcy:

Przyjmujący gwarancję jakości
Przedstawiciel Zamawiającego:

.....

.....

(Nazwa i adres wykonawcy)

**Skarb Państwa -
Państwowe Gospodarstwo Leśne Lasy
Państwowe Nadleśnictwo Wolsztyn
ul. Bohaterów Bielnika 29
64-200 Wolsztyn**

**OŚWIADCZENIE WYKONAWCY/ WYKONAWCÓW WSPÓLNIE UBIEGAJĄCYCH SIĘ O
UDZIELENIE ZAMOWIENIA W ZAKRESIE ART. 108 UST. 1 PKT 5 PZP
O PRZYNALEŻNOŚCI LUB BRAKU PRZYNALEŻNOŚCI DO TEJ SAMEJ GRUPY KAPITAŁOWEJ**

Na potrzeby postępowania o udzielenie zamówienia publicznego prowadzonego w trybie podstawowym bez negocjacji (wariant I), o którym mowa w art. 275 pkt 1) ustawy z dnia 11 września 2019 r. Prawo zamówień publicznych (tekst jedn.: Dz. U. z 2024 r. poz. 1320, ze zm. - „PZP”) **pn: „Bieżące utrzymanie przejezdności dojazdów pożarowych i dróg leśnych w Nadleśnictwie Wolsztyn”, Nr. postępowania: SA.270.14.2024.PP**

ja niżej podpisany _____
działając w imieniu i na rzecz:

☐ oświadczam, że Wykonawca, którego reprezentuję nie przynależy do grupy kapitałowej w rozumieniu ustawy z dnia 16 lutego 2007 r. o ochronie konkurencji i konsumentów (tekst jedn. Dz. U. z 2021 r., poz. 275) z innym wykonawcą, który złożył ofertę w przedmiotowym postępowaniu*

☐ oświadczam, że Wykonawca, którego reprezentuję przynależy do grupy kapitałowej w rozumieniu ustawy z dnia 16 lutego 2007 r. o ochronie konkurencji i konsumentów (tekst jedn. Dz. U. z 2021 r., poz. 275) wraz z wykonawcą, który złożył ofertę w przedmiotowym postępowaniu tj. (podać nazwę i adres)*: _____

**

_____dnia _____2024 r.

podpis

Dokument może być przekazany:

(1) w postaci elektronicznej opatrzonej kwalifikowanym podpisem elektronicznym przez wykonawcę lub w postaci elektronicznej opatrzonej przez wykonawcę podpisem zaufanym lub podpisem osobistym

lub

(2) jako cyfrowe odwzorowanie dokumentu, który został sporządzony w postaci papierowej i opatrzony własnoręcznym podpisem wykonawcy, potwierdzające zgodność odwzorowania cyfrowego z dokumentem w postaci papierowej; cyfrowe odwzorowanie dokumentu (elektroniczna kopia dokumentu, który został sporządzony w postaci papierowej i opatrzony własnoręcznym podpisem wykonawcy) jest opatrywane przez wykonawcę kwalifikowanym podpisem elektronicznym, podpisem zaufanym lub podpisem osobistym lub przez notariusza.

** należy skreślić odpowiedni kwadrat,*

*** wraz ze złożeniem oświadczenia o przynależności do tej samej grupy kapitałowej Wykonawca przedkłada dokumenty lub informacje potwierdzające przygotowanie oferty niezależnie od innego Wykonawcy należącego do tej samej grupy kapitałowej.*