

Temat:	PROJEKT WYDZIELENIA PRZECIWPOŻAROWEGO POMIESZCZENIA TECHNICZNEGO (KOTŁOWNIA) W PLACÓWCE OŚWIATOWEJ/BUDYNKU SZKOLNYM: ZESPÓŁ SZKOLNO-PRZEDSZKOLNY IM. JANA KWIECIŃSKIEGO W BARTNIKACH.			
Adres inwestycji:	ul. Miodowa 47, 96-332 Bartniki, dz. nr ew. 896/1, 896/2, 898/5 obręb 002 Bartniki			
Jednostka ewidencyjna:	143803_2 Puszcza Mariańska			
Tytuł projektu:	PROJEKT ARCHITEKTONICZNO-BUDOWLANY			Egz. ...
Kategoria budynku:	IX			
Branża:	WIELOBRANŻOWY			TOM 1
Jednostka Projektowa:	Systemy HVAC Sp. z o.o. ul. Rydygiera 8, 01-793 Warszawa			
Inwestor:	Gmina Puszcza Mariańska Ul. Stanisława Papczyńskiego 1 96-330 Puszcza Mariańska			
PROJEKTANCI:				
Branża:	Imię i Nazwisko:	Numer uprawnień:	Data:	Podpis:
ARCHITEKTURA:				
Główny projektant:	mgr inż. arch. Cezary Chmielewski	MA/002/04	22.02.2026
Opracował:	mgr inż. arch. Łukasz Błaszczak	-	22.02.2026

Warszawa, dnia 22 lutego 2026 roku.

Ilość stron: 1/17

PROJEKT: Projekt wydzielenia przeciwpożarowego pomieszczenia technicznego (kotłownia) w placówce oświatowej/budynku szkolnym: Zespół Szkolno-Przedszkolny im. Jana Kwiecińskiego w Bartnikach.	INWESTOR: Gmina Puszcza Mariańska Ul. Stanisława Papczyńskiego 1 96-330 Puszcza Mariańska
--	---

SPIS TREŚCI:

Oświadczenia projektantów	str. 5
Uprawnienia i izba projektantów	str. 6
CZĘŚĆ OPISOWA	
Podstawa opracowania	str. 8
1. DANE FORMALNE	
1.1. Rodzaj i kategoria zamierzenia budowlanego (§20, pkt. 1.1)	str. 9
1.2. Zamierzony sposób użytkowania oraz program użytkowy obiektu budowlanego (§20, pkt. 1.2)	str. 9
1.3. Układ przestrzenny oraz forma architektoniczna obiektu budowlanego, jego wygląd zewnętrzny, uwzględniając charakterystyczne wyroby wykończeniowe, kolorystykę elewacji, uwzględniając wydaną Decyzję o warunkach zabudowy (§20, pkt. 1.3)	str. 9
1.4. Charakterystyczne parametry obiektu budowlanego (§20, pkt. 1.4)	str. 10
1.5. Opinia geotechniczna oraz informacja o sposobie posadowienia obiektu budowlanego (§20, pkt. 1.5)	str. 11
1.6. Określenie liczby lokali mieszkalnych i użytkowych (§20, pkt. 1.6)	str. 11
1.7. Liczba lokali mieszkalnych dostępnych dla osób niepełnosprawnych (§20, pkt. 1.7)	str. 11
1.8. Opis zapewnienia niezbędnych warunków do korzystania z obiektów użyteczności publicznej i mieszkaniowego budownictwa wielorodzinnego przez osoby niepełnosprawne (§20, pkt. 1.8)	str. 11
1.9. Parametry techniczne obiektu budowlanego charakteryzujące wpływ obiektu budowlanego na środowisko i jego wykorzystanie oraz na zdrowie ludzi i obiekty sąsiednie (§20, pkt. 1.9)	str. 11
1.10. Analiza technicznych, środowiskowych i ekonomicznych możliwości realizacji wysoce wydajnych systemów alternatywnych zaopatrzenia w energię i ciepło, w tym zdecentralizowanych systemów dostawy energii opartych na energii ze źródeł odnawialnych (§20, pkt. 10)	str. 12
1.11. Analiza technicznych i ekonomicznych możliwości wykorzystania urządzeń, które automatycznie regulują temperaturę oddzielnie w poszczególnych pomieszczeniach lub wyznaczonej strefie ogrzewanej (§20, pkt. 11)	str. 12
1.12. Informacja o zasadniczych elementach wyposażenia budowlano -instalacyjnego, zapewniających użytkowanie obiektu budowlanego zgodnie z przeznaczeniem (§20, pkt. 12)	str. 12
1.13. Dane dotyczące warunków ochrony przeciwpożarowej, stosowane do zakresu projektu (§20, pkt. 13)	str. 12
3. OPIS PRAC ARCHITEKTONICZNO - BUDOWLANYCH	str. 15
3.1 Prace przygotowawcze	str. 15
3.2 Prace rozbiórkowe	str. 15
3.3. Drzwi projektowane	str. 15
3.4. Okna projektowane	str. 15
3.5. Projektowane półstałe urządzenie gaśnicze, pianowe	str. 15
4. Prace porządkowe	str. 16
CZĘŚĆ RYSUNKOWA	str. 17
ARCH-101 – Stan istniejący – Rzut fragmentu piwnic	str. 18

PROJEKT: Projekt wydzielenia przeciwpożarowego pomieszczenia technicznego (kotłownia) w placówce oświatowej/budynku szkolnym: Zespół Szkolno-Przedszkolny im. Jana Kwiecińskiego w Bartnikach.	INWESTOR: Gmina Puszcza Mariańska Ul. Stanisława Papczyńskiego 1 96-330 Puszcza Mariańska
--	---

Data:	22.02.2026	Projektował:	mgr inż.arch. Cezary Chmielewski mgr inż. arch. Łukasz Błaszczak	Strona 4
-------	------------	--------------	---	----------

PROJEKT: Projekt wydzielenia przeciwpożarowego pomieszczenia technicznego (kotłownia) w placówce oświatowej/budynku szkolnym: Zespół Szkolno-Przedszkolny im. Jana Kwiecińskiego w Bartnikach.	INWESTOR: Gmina Puszcza Mariańska Ul. Stanisława Papczyńskiego 1 96-330 Puszcza Mariańska
--	---

OŚWIADCZENIE PROJEKTANTÓW

Oświadczamy, że „Projekt wydzielenia przeciwpożarowego pomieszczenia technicznego (kotłownia) w placówce oświatowej/budynku szkolnym: Zespół Szkolno-Przedszkolny im. Jana Kwiecińskiego w Bartnikach.”, jest kompletny i został wykonany zgodnie z obowiązującymi przepisami, w tym techniczno-budowlanymi, bezpieczeństwa i ochrony zdrowia, normami oraz posiadaną wiedzą techniczną.

Jednostka Projektowa: **Systemy HVAC Sp. z o.o.**
ul. Rydygiera 8, 01-793 Warszawa

P R O J E K T A N C I :				
Branża:	Imię i Nazwisko:	Nr upr.:	Data:	Podpis:
ARCHITEKTURA:				
Główny projektant:	mgr inż. arch. Cezary Chmielewski	MA/002/04	02.01.2026
Opracował:	mgr inż. arch. Łukasz Błaszczak	-	02.01.2026

Data:	02.01.2026	Projektował:	mgr inż. arch. Cezary Chmielewski mgr inż. arch. Łukasz Błaszczak	Strona 5
-------	------------	--------------	--	----------

PROJEKT:

Projekt wydzielenia przeciwpożarowego pomieszczenia technicznego (kotłownia) w placówce oświatowej/budynku szkolnym: Zespół Szkolno-Przedszkolny im. Jana Kwiecińskiego w Bartnikach.

INWESTOR:

Gmina Puszcza Mariańska
Ul. Stanisława Papczyńskiego 1
96-330 Puszcza Mariańska



**IZBA ARCHITEKTÓW
RZECZYPOSPOLITEJ POLSKIEJ**

**MAZOWIECKA OKRĘGOWA IZBA ARCHITEKTÓW
KOMISJA KWALIFIKACYJNA**

Nr ewid. uprawnień: MA/002/04

Warszawa, dnia 15 stycznia 2004 roku

DECYZJA Nr KK/002/04

Na podstawie art. 12 ust. 1 pkt 1 i ust. 2, art. 13 ust. 1 pkt 1 i art. 14 ust. 1 pkt 1 ustawy z dnia 7 lipca 1994 roku Prawo budowlane (tekst jednolity: Dz. U. z 2003r. Nr 207, poz. 2016) oraz art. 11 i art. 24 ust. 1 pkt 2 ustawy z dnia 15 grudnia 2000 roku o samorządach zawodowych architektów, inżynierów budownictwa oraz urbanistów (Dz. U. z 2001r. Nr 5, poz. 42, z dalszymi zmianami) oraz §9 rozporządzenia Ministra Gospodarki Przestrzennej i Budownictwa z dnia 30 grudnia 1994 roku w sprawie samodzielnych funkcji technicznych w budownictwie (Dz. U. z 1995r. Nr 8, poz. 38, z dalszymi zmianami) oraz art. 104 i 107 §1 i 4 ustawy z dnia 14 czerwca 1960 roku Kodeks Postępowania Administracyjnego (tekst jednolity: Dz. U. z 2000r. Nr 98, poz. 1071, z dalszymi zmianami), po rozpatrzeniu wniosku i na podstawie dokumentów stwierdzających wymagane wykształcenie oraz praktykę zawodową, jak też na podstawie pozytywnej oceny z egzaminu na uprawnienia budowlane złożonego przed Komisją Egzaminacyjną Mazowieckiej Okręgowej Izby Architektów

NADAJE SIĘ

magistrowi inżynierowi architektowi

CEZAREMU MICHAŁOWI CHMIELEWSKIEMU

**UPRAWNIENIA BUDOWLANE DO PROJEKTOWANIA BEZ OGRANICZEŃ
W SPECJALNOŚCI ARCHITEKTONICZNEJ**

Zgodnie z §4 ust. 2 i 3 rozporządzenia Ministra Gospodarki Przestrzennej i Budownictwa z dnia 30 grudnia 1994 roku uprawnienia budowlane do projektowania bez ograniczeń stanowią również podstawę do sprawdzania projektów budowlanych w specjalności objętej tymi uprawnieniami, sporządzania projektów zagospodarowania działki lub terenu, pełnienia nadzoru autorskiego oraz sprawowania kontroli technicznej utrzymania obiektów budowlanych.

Decyzja niniejsza jako uwzględniająca w całości żądanie strony nie wymaga uzasadnienia.

Od niniejszej decyzji przysługuje odwołanie do Krajowej Komisji Kwalifikacyjnej Izby Architektów w terminie 14 dni od daty otrzymania decyzji za pośrednictwem Komisji Kwalifikacyjnej Mazowieckiej Okręgowej Izby Architektów.

Komisja Kwalifikacyjna Mazowieckiej Okręgowej Izby Architektów:

Przewodniczący Komisji: mgr inż. arch. Antoni Beill

Sekretarz Komisji: mgr inż. arch. Tomasz Błuszkowski

Członek Komisji: dr inż. arch. Janusz Pachowski

Członek Komisji: mgr inż. arch. Andrzej Sowa

Członek Komisji: mgr inż. arch. Anna Wojterska – Talarczyk

Członek Komisji: mgr inż. arch. Edward Wysocki

Członek Komisji: mgr inż. arch. Krzysztof Zerosławski

Otrzymują

1. Pan mgr inż. arch. Cezary Michał Chmielewski
2. Minister właściwy do spraw architektury i budownictwa
3. Główny Inspektor Nadzoru Budowlanego
4. Rada Mazowieckiej Okręgowej Izby Architektów
5. a/a



Data:	02.01.2026	Projektował:	mgr inż. arch. Cezary Chmielewski mgr inż. arch. Łukasz Błaszczak	Strona 6
-------	------------	--------------	--	----------

PROJEKT: Projekt wydzielenia przeciwpożarowego pomieszczenia technicznego (kotłownia) w placówce oświatowej/budynku szkolnym: Zespół Szkolno-Przedszkolny im. Jana Kwiecińskiego w Bartnikach.	INWESTOR: Gmina Puszcza Mariańska Ul. Stanisława Papczyńskiego 1 96-330 Puszcza Mariańska
--	---



IZBA ARCHITEKTÓW
RZECZYPOSPOLITEJ POLSKIEJ

Mazowiecka Okręgowa Rada Izby Architektów RP

ZAŚWIADCZENIE - ORYGINAŁ

(wypis z listy architektów)

Mazowiecka Okręgowa Rada Izby Architektów RP zaświadcza, że:

mgr inż. arch. Cezary Michał CHMIELEWSKI

posiadający kwalifikacje zawodowe do pełnienia samodzielnych funkcji technicznych w budownictwie w specjalności architektonicznej i w zakresie posiadanych uprawnień nr **MA/002/04**, jest wpisany na listę członków Mazowieckiej Okręgowej Izby Architektów RP pod numerem: **MA-1584**.

Członek czynny od: 10-02-2004 r.

Data i miejsce wygenerowania zaświadczenia: 14-11-2025 r. Warszawa.

Zaświadczenie jest ważne do dnia: **30-06-2026 r.**

Podpisano elektronicznie w systemie informatycznym Izby Architektów RP przez:
Anatol Kuczyński, Sekretarz Okręgowej Rady Izby Architektów RP.

Nr weryfikacyjny zaświadczenia:

MA-1584-F2B7-DYBY-5684-52AY

Dane zawarte w niniejszym zaświadczeniu można sprawdzić podając nr weryfikacyjny zaświadczenia w publicznym serwisie internetowym Izby Architektów: www.izbaarchitektow.pl lub kontaktując się bezpośrednio z właściwą Okręgową Izbą Architektów RP.

Data:	02.01.2026	Projektował:	mgr inż. arch. Cezary Chmielewski mgr inż. arch. Łukasz Błaszczak	Strona 7
-------	------------	--------------	--	----------

PROJEKT: Projekt wydzielenia przeciwpożarowego pomieszczenia technicznego (kotłownia) w placówce oświatowej/budynku szkolnym: Zespół Szkolno-Przedszkolny im. Jana Kwiecińskiego w Bartnikach.	INWESTOR: Gmina Puszcza Mariańska Ul. Stanisława Papczyńskiego 1 96-330 Puszcza Mariańska
<div> CZĘŚĆ OPISOWA PROJEKT ARCHITEKTONICZNO-BUDOWLANY </div>	

Opis wykonano zgodnie z Rozporządzeniem Ministra Rozwoju z dnia 11 września 2020r w sprawie szczegółowego zakresu i formy projektu budowlanego. Część opisowa odnosi się do poszczególnych punktów w/w paragrafu.

Podstawa opracowania:

- Ustawa Prawo Budowlane (Dz.U.2020 poz.1333 z dnia 7 lipca 2020r.)
- Rozporządzeniem Ministra Rozwoju z dnia 11 września 2020r. w sprawie szczegółowego zakresu i formy projektu budowlanego.
- Rozporządzenie Ministra Infrastruktury z dnia 12 kwietnia 2002 r. w sprawie warunków technicznych, jakim powinny odpowiadać budynki i ich usytuowanie (Dz U. z Dz. Dz.U. z 2024 r. poz. 474, z późn. zm.).
- Audyt energetyczny budynku z września 2024 roku opracowany przez firmę TECHERGO, ul. Kopcińskiego 18/63, 02-777 Warszawa;
- Wizja lokalna budynku zespołu szkolno-przedszkolnego im. Jana Kwiecińskiego w Bartnikach.
- Rozporządzenie Ministra Spraw Wewnętrznych i Administracji z dnia 7 czerwca 2010 r. w sprawie ochrony przeciwpożarowej budynków, innych obiektów budowlanych i terenów (Dz.U. 2010 nr 109 poz.719 z późniejszymi zmianami);
- PN-EN i wytyczne z zakresu ochrony przeciwpożarowej;
- Uzgodnienia z inwestorem.

PROJEKT: Projekt wydzielenia przeciwpożarowego pomieszczenia technicznego (kotłownia) w placówce oświatowej/budynku szkolnym: Zespół Szkolno-Przedszkolny im. Jana Kwiecińskiego w Bartnikach.	INWESTOR: Gmina Puszcza Mariańska Ul. Stanisława Papczyńskiego 1 96-330 Puszcza Mariańska
--	---

1. DANE FORMALNE

1.1. Rodzaj i kategoria zamierzenia budowlanego (§20, pkt. 1.1)

Przedmiotem opracowania jest wykonanie wydzielenia przeciwpożarowego pomieszczenia technicznego (kotłowni) w placówce oświatowej/budynku szkolnym: Zespół Szkolno-Przedszkolny im. Jana Kwiecińskiego w Bartnikach.

Obiekt kategorii IX.

Budynek nie jest objęty indywidualną ochroną konserwatorską.

1.2. Zamierzony sposób użytkowania oraz program użytkowy obiektu budowlanego (§20, pkt. 1.2)

Projekt nie przewiduje budowy nowych obiektów budowlanych. Prace budowlane obejmują swoim zakresem część starszą budynku i składają się z:

- instalowanie drzwi przeciwpożarowych;
- instalowanie okien przeciwpożarowych.

1.3. Układ przestrzenny oraz forma architektoniczna obiektu budowlanego, jego wygląd zewnętrzny, uwzględniając charakterystyczne wyroby wykończeniowe, kolorystykę elewacji, uwzględniając wydaną Decyzję o warunkach zabudowy (§20, pkt. 1.3)

Projekt nie przewiduje budowy nowych obiektów budowlanych jedynie wymianę/odtworzenie istniejących elementów.

Data:	02.01.2026	Projektował:	mgr inż. arch. Cezary Chmielewski mgr inż. arch. Łukasz Błaszczak	Strona 9
-------	------------	--------------	--	----------

PROJEKT: Projekt wydzielenia przeciwpożarowego pomieszczenia technicznego (kotłownia) w placówce oświatowej/budynku szkolnym: Zespół Szkolno- Przedszkolny im. Jana Kwiecińskiego w Bartnikach.	INWESTOR: Gmina Puszcza Mariańska Ul. Stanisława Papczyńskiego 1 96-330 Puszcza Mariańska
---	---

1.4. Charakterystyczne parametry obiektu budowlanego (§20, pkt. 1.4)

Projekt nie przewiduje budowy nowych obiektów budowlanych.

Dane liczbowe całego obiektu

Powierzchnia całkowita:	4 478,68 m ²
Powierzchnia netto:	4 030,81 m ²
Powierzchnia użytkowa:	3 706,19 m ²
Powierzchnia ruchu:	407,68 m ²
Powierzchnia usługowa:	Brak
Powierzchnia zabudowy:	2 228,87 m ²
Kubatura budynku:	14 075,20 m ³
Wysokość do attyki:	~9,46m
Kondygnacje naziemne:	2
Kondygnacje podziemne:	1

PROJEKT: Projekt wydzielenia przeciwpożarowego pomieszczenia technicznego (kotłownia) w placówce oświatowej/budynku szkolnym: Zespół Szkolno-Przedszkolny im. Jana Kwiecińskiego w Bartnikach.	INWESTOR: Gmina Puszcza Mariańska Ul. Stanisława Papczyńskiego 1 96-330 Puszcza Mariańska
--	---

1.5. Opinia geotechniczna oraz informacja o sposobie posadowienia obiektu budowlanego (§20, pkt. 1.5)

Nie dotyczy.

1.6. Określenie liczby lokali mieszkalnych i użytkowych (§20, pkt. 1.6)

Nie dotyczy.

1.7. Liczba lokali mieszkalnych dostępnych dla osób niepełnosprawnych (§20, pkt. 1.7)

Nie dotyczy.

1.8. Opis zapewnienia niezbędnych warunków do korzystania z obiektów użyteczności publicznej i mieszkaniowego budownictwa wielorodzinnego przez osoby niepełnosprawne (§20, pkt. 1.8)

Zespół Szkolno-Przedszkolny im. Jana Kwiecińskiego w Bartnikach dostosowany jest dla osób niepełnosprawnych. Wejście do budynku zapewnione jest z poziomu terenu, natomiast dostęp na pozostałe kondygnacje zapewniony jest za pomocą windy dla osób niepełnosprawnych.

1.9. Parametry techniczne obiektu budowlanego charakteryzujące wpływ obiektu budowlanego na środowisko i jego wykorzystanie oraz na zdrowie ludzi i obiekty sąsiednie (§20, pkt. 1.9)

a) zapotrzebowanie na wodę z wodociągu – nie dotyczy. Planowane prace nie zmieniają obecnych parametrów poboru wody. Budynek wyposażony jest w instalacje wody zimnej, ciepłej, cyrkulacji i hydrantową.

b) emisja zanieczyszczeń gazowych – Emisja zanieczyszczeń gazowych i pyłowych związana jest z funkcjonowaniem budynku i nie zagraża środowisku naturalnemu. Planowane prace nie zmieniają obecnych parametrów emisji na gorsze.

c) rodzaj i ilość wykonywanych odpadów – nie dotyczy. Planowane prace nie ma wpływu na obecne parametry.

d) planowane prace nie spowodują zwiększenia w emisji drgań, promieniowania, pola elektromagnetycznego i innych zakłóceń.

e) remont nie będzie miał wpływu na obecny drzewostan, powierzchnię ziemi, w tym glebę, wody powierzchniowe i podziemne.

Data:	02.01.2026	Projektował:	mgr inż. arch. Cezary Chmielewski mgr inż. arch. Łukasz Błaszczak	Strona 11
-------	------------	--------------	--	-----------

PROJEKT: Projekt wydzielenia przeciwpożarowego pomieszczenia technicznego (kotłownia) w placówce oświatowej/budynku szkolnym: Zespół Szkolno-Przedszkolny im. Jana Kwiecińskiego w Bartnikach.	INWESTOR: Gmina Puszcza Mariańska Ul. Stanisława Papczyńskiego 1 96-330 Puszcza Mariańska
--	---

1.10. Analiza technicznych, środowiskowych i ekonomicznych możliwości realizacji wysoce wydajnych systemów alternatywnych zaopatrzenia w energię i ciepło, w tym zdecentralizowanych systemów dostawy energii opartych na energii ze źródeł odnawialnych (§20, pkt. 10)

Nie dotyczy.

1.11. Analiza technicznych i ekonomicznych możliwości wykorzystania urządzeń, które automatycznie regulują temperaturę oddzielnie w poszczególnych pomieszczeniach lub wyznaczonej strefie ogrzewanej (§20, pkt. 11)

Projekt zgodny z §135, ust. 7-10 oraz §147, ust. 5-7 Rozporządzeniem Ministra Infrastruktury z dnia 12 kwietnia 2002 r. w sprawie warunków technicznych, jakim powinny odpowiadać budynki i ich usytuowanie (Dz. U. z 2019 r. poz. 1065 oraz z 2020 r. poz.1608);

1.12. Informacja o zasadniczych elementach wyposażenia budowlano - instalacyjnego, zapewniających użytkowanie obiektu budowlanego zgodnie z przeznaczeniem (§20, pkt. 12)

Nie dotyczy.

1.13. Dane dotyczące warunków ochrony przeciwpożarowej, stosowane do zakresu projektu (§20, pkt. 13)

Podstawa opracowania:

Rozporządzenie Ministra Infrastruktury z dnia 12 kwietnia 2002 roku w sprawie warunków technicznych, jakim powinny odpowiadać budynki i ich usytuowanie (T. J. Dz. U. z 2022 r., poz. 1225, z późn. zm.).

Zakres prac:

Zakres prac obejmuje wydzielenie przeciwpożarowe pomieszczenia kotłowni i magazynu oleju opałowego na zasadzie odrębnej strefy pożarowej, bez rozpatrywania wymagań dla pozostałej części budynku szkoły (pismo KG PSP: BZ-III-0754/11-1/09 z dnia 09.07.2009 r. w załączeniu)

Wymagania:

1. Pomieszczenia przeznaczone do instalowania kotłów na paliwo stałe i pomieszczenia składu paliwa i żużelni oraz pomieszczenia przeznaczone do instalowania kotłów na olej opałowy i pomieszczenia magazynu oleju opałowego powinny odpowiadać przepisom rozporządzenia, w tym określonym w § 220 ust. 1.

Data:	02.01.2026	Projektował:	mgr inż. arch. Cezary Chmielewski mgr inż. arch. Łukasz Błaszczak	Strona 12
-------	------------	--------------	--	-----------

PROJEKT: Projekt wydzielenia przeciwpożarowego pomieszczenia technicznego (kotłownia) w placówce oświatowej/budynku szkolnym: Zespół Szkolno-Przedszkolny im. Jana Kwiecińskiego w Bartnikach.	INWESTOR: Gmina Puszcza Mariańska Ul. Stanisława Papczyńskiego 1 96-330 Puszcza Mariańska
--	---

Rodzaj pomieszczenia	Klasa odporności ogniowej		
	ścian wewnętrznych	stropów	drzwi lub innych zamknięć
1	2	3	4
Kotłownia z kotłami na paliwo stałe, o łącznej mocy cieplnej powyżej 25 kW	E I 60	R E I 60	E I 30
Kotłownia z kotłami na olej opałowy, o łącznej mocy cieplnej powyżej 30 kW	E I 60	R E I 60	E I 30
Kotłownia z kotłami na paliwo gazowe, o łącznej mocy cieplnej powyżej 30 kW: - w budynku niskim (N) i średniowysokim (SW) - w budynku wysokim (W) i wysokościowym (WW)	E I 60	R E I 60	E I 30
	E I 120	R E I 120	E I 60
Skład paliwa stałego i żużlownia	E I 120 ^{*)}	R E I 120 ^{*)}	E I 60 ^{*)}
Magazyn oleju opałowego	E I 120	R E I 120	E I 60

Magazyn na olej opałowy wydzielony zostanie jako strefa pożarowa ścianami i stropem REI 120 oraz drzwiami EI 60. Kotłownia olejowa zostanie wydzielona ścianami i stropem REI 60 oraz drzwiami EI 30. Drzwi ppoż. zostaną wyposażone w samozamykacze. Przepusty instalacyjne o średnicy większej niż 0,04 m, w ścianach i stropach pomieszczeń zamkniętych dla których wymagana jest klasa odporności ogniowej jest nie niższa niż REI/EI 60, a niebędących elementami oddzielenia przeciwpożarowego, powinny mieć klasę odporności ogniowej (EI) ścian i stropów tego pomieszczenia. Przewody wentylacyjne w miejscu przejścia przez elementy oddzielenia p.poż. powinny być wyposażone w przeciwpożarowe kłapy odcinające o klasie odporności ogniowej równej klasie odporności ogniowej elementu oddzielenia przeciwpożarowego EIS, z zamkami termicznymi. Przewody wentylacyjne prowadzone przez strefę pożarową, której nie obsługują, powinny mieć obudowę o klasie odporności ogniowej wymaganą dla elementów oddzielenia p.poż. w klasie odporności ogniowej EIS. Ściana zewnętrzna kotłowni na granicy stref pod kątem prostym w pasie 4 m w klasie REI 60, okna EI 30, drzwi EI 30. Na granicy strefy za magazynem oleju opałowego (kął 1800) – 2 m pas EI 60, drzwi EI 60 i anemostat EI 60 w przewodzie wentylacyjnym nawiewnym. W pasach 4 m i 2 m na granicy stref ocieplenie niepalne (np. wełna mineralna).

- Kotły na paliwo stałe o łącznej mocy cieplnej nominalnej powyżej 25 kW do 2000 kW powinny być instalowane w wydzielonych pomieszczeniach technicznych zlokalizowanych na kondygnacji podziemnej lub na poziomie terenu.
- Kotły na olej opałowy o łącznej mocy cieplnej nominalnej powyżej 30 kW do 2000 kW powinny być instalowane w wydzielonych pomieszczeniach technicznych, przeznaczonych wyłącznie do tego celu w piwnicy lub na najniższej kondygnacji nadziemnej w budynku lub w budynku wolno stojącym przeznaczonym wyłącznie na kotłownię.

Data:	02.01.2026	Projektował:	mgr inż. arch. Cezary Chmielewski mgr inż. arch. Łukasz Błaszczak	Strona 13
-------	------------	--------------	--	-----------

PROJEKT: Projekt wydzielenia przeciwpożarowego pomieszczenia technicznego (kotłownia) w placówce oświatowej/budynku szkolnym: Zespół Szkolno-Przedszkolny im. Jana Kwiecińskiego w Bartnikach.	INWESTOR: Gmina Puszcza Mariańska Ul. Stanisława Papczyńskiego 1 96-330 Puszcza Mariańska
--	---

4. Maksymalne, łączne obciążenie cieplne, służące do określania wymaganej kubatury pomieszczenia, w którym będą zainstalowane kotły o mocy do 2000 kW, na olej opałowy, nie może być większe niż 4650 W/m³.

5. Wysokość pomieszczenia, w którym instaluje się kotły na olej opałowy nie może być mniejsza niż 2,2 m, a kubatura nie mniejsza niż 8 m³.

6. W pomieszczeniu, w którym zainstalowane są kotły na paliwo stałe lub olej opałowy, powinien być zapewniony nawiew niezbędnego strumienia powietrza dla prawidłowej pracy kotłów z mocą cieplną nominalną, a także nawiew i wywiew powietrza dla wentylacji kotłowni.

7. Magazynowanie oleju opałowego o temperaturze zapłonu powyżej 55°C może się odbywać w beciśnieniowych, stałych zbiornikach naziemnych i podziemnych przy budynku lub w przeznaczonym wyłącznie na ten cel pomieszczeniu technicznym w piwnicy lub na najniższej kondygnacji nadziemnej budynku, zwanym dalej "magazynem" oleju opałowego.

8. Pojedyncze zbiorniki lub baterie zbiorników w magazynach oleju opałowego w budynku powinny być wyposażone w układ przewodów do napełniania, odpowietrzania i czerpania oleju oraz w sygnalizator poziomu napełnienia, przekazujący sygnał do miejsca, w którym jest zlokalizowany króciec do napełniania.

9. W baterii zbiorników w magazynie oleju opałowego w budynku wszystkie zbiorniki powinny być tego samego rodzaju i wielkości, przy czym łączna objętość tych zbiorników nie powinna przekraczać 100 m³.

10. W magazynie oleju opałowego powinna być wykonana, na części lub całości pomieszczenia, izolacja szczelna na przenikanie oleju w postaci wanny wychwytywającej, mogącej w przypadku awarii pomieścić olej o objętości jednego zbiornika. Wanna wychwytywająca, nie jest wymagana w przypadku stosowania zbiorników oleju opałowego o konstrukcji uniemożliwiającej wydostawanie się oleju na zewnątrz w przypadku awarii, w tym typu dwupłaszczowego.

11. Magazyn oleju opałowego powinien być wyposażony w:

- a) wentylację nawiewno-wywiewną zapewniającą od 2 do 4 wymian powietrza na godzinę;
- b) okno lub półstałe urządzenie gaśnicze pianowe wykonane zgodnie z projektem technicznym uzgodnionym z rzeczoznawcą ds. zabezpieczeń ppoż.

12. W magazynie oleju opałowego może być stosowane wyłącznie centralne ogrzewanie wodne.

13. Stosowane do magazynowania oleju opałowego zbiorniki, wykładziny zbiorników oraz przewody wykonane z tworzywa sztucznego powinny być chronione przed elektrycznością statyczną, zgodnie z warunkami określonymi w Polskich Normach dotyczących tej ochrony.

Data:	02.01.2026	Projektował:	mgr inż. arch. Cezary Chmielewski mgr inż. arch. Łukasz Błaszczak	Strona 14
-------	------------	--------------	--	-----------

PROJEKT: Projekt wydzielenia przeciwpożarowego pomieszczenia technicznego (kotłownia) w placówce oświatowej/budynku szkolnym: Zespół Szkolno-Przedszkolny im. Jana Kwiecińskiego w Bartnikach.	INWESTOR: Gmina Puszcza Mariańska Ul. Stanisława Papczyńskiego 1 96-330 Puszcza Mariańska
--	---

2. OPIS PRAC ARCHITEKTONICZNO-BUDOWLANYCH

2.1. Prace przygotowawcze

Przed przystąpieniem należy zabezpieczyć okna i drzwi przed uszkodzeniem oraz zabezpieczyć strefy wejściowe do budynku przed ewentualnymi spadającymi elementami. Należy zabezpieczyć przed uszkodzeniem przylegające elewacje szkoły nie objęte opracowaniem.

2.2. Prace rozbiórkowe

Projektuje się demontaż istniejących drzwi prowadzących do pomieszczenia kotłowni oraz drzwi zewnętrznych prowadzących do magazynu oleju.

2.3. Drzwi projektowane

Projektuje się następujące typy drzwi:

1. Drzwi zewnętrzne 100x170cm, stalowe w klasie odporności ogniowej EI60.
2. Drzwi wewnętrzne 80x200cm, stalowe w klasie odporności ogniowej EI30.
3. Drzwi wewnętrzne 105x200cm, stalowe w klasie odporności ogniowej EI60.

2.4. Okno projektowane

Projektuje się dwa stałe okna 110x75cm, w klasie odporności ogniowej EI30. Wymiary przed zamówieniem okna jeszcze raz sprawdzić w naturze.

2.5. Projektowane półstałe urządzenie gaśnicze, pianowe

Projektuje się skrzynkę z zaworem 52mm umiejscowionym na elewacji budynku, jako półstałe urządzenie gaśnicze pianowe.

Data:	22.02.2026	Projektował:	mgr inż. Cezary Chmielewski mgr inż. arch. Łukasz Błaszczak	Strona 15
-------	------------	--------------	--	-----------

PROJEKT: Projekt wydzielenia przeciwpożarowego pomieszczenia technicznego (kotłownia) w placówce oświatowej/budynku szkolnym: Zespół Szkolno-Przedszkolny im. Jana Kwiecińskiego w Bartnikach.	INWESTOR: Gmina Puszcza Mariańska Ul. Stanisława Papczyńskiego 1 96-330 Puszcza Mariańska
--	---

4. PRACE PORZĄDKOWE

Po zakończeniu prac plac budowy należy uporządkować usuwając resztki materiałów budowlanych, narzędzi i śmieci. Zabrudzone elementy budynku (okna, drzwi itp.) należy w przypadku ich zabrudzenia oczyścić.

Opracował:

mgr inż. arch. Cezary Chmielewski
nr uprawnień MA/002/04

.....

mgr inż. arch. Łukasz Błaszczak

.....

Data:	22.02.2026	Projektował:	mgr inż. Cezary Chmielewski mgr inż. arch. Łukasz Błaszczak	Strona 16
-------	------------	--------------	--	-----------

PROJEKT: Projekt wydzielenia przeciwpożarowego pomieszczenia technicznego (kotłownia) w placówce oświatowej/budynku szkolnym: Zespół Szkolno-Przedszkolny im. Jana Kwiecińskiego w Bartnikach.	INWESTOR: Gmina Puszcza Mariańska Ul. Stanisława Papczyńskiego 1 96-330 Puszcza Mariańska
--	---

CZĘŚĆ RYSUNKOWA

PROJEKT ARCHITEKTONICZNO-BUDOWLANY

Rysunki techniczne stanowią integralną część opracowania i nie powinny być interpretowane bez opisu projektu oraz nie powinny być wykorzystywane w innych opracowaniach bez zgody autora.

Spis rysunków:

ARCH-101 – Stan projektowany – Rzut fragmentu piwnic

Data:	22.02.2026	Projektował:	mgr inż. Cezary Chmielewski mgr inż. arch. Łukasz Błaszczak	Strona 17
-------	------------	--------------	--	-----------

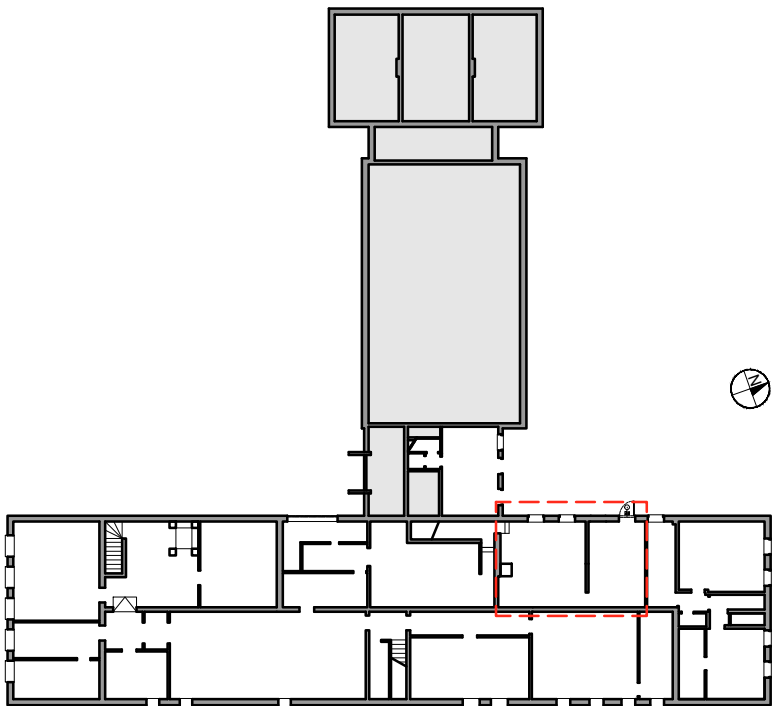

RZUT PIWNIC

LOKALIZACJA POMIESZCZEŃ W BUDYNKU

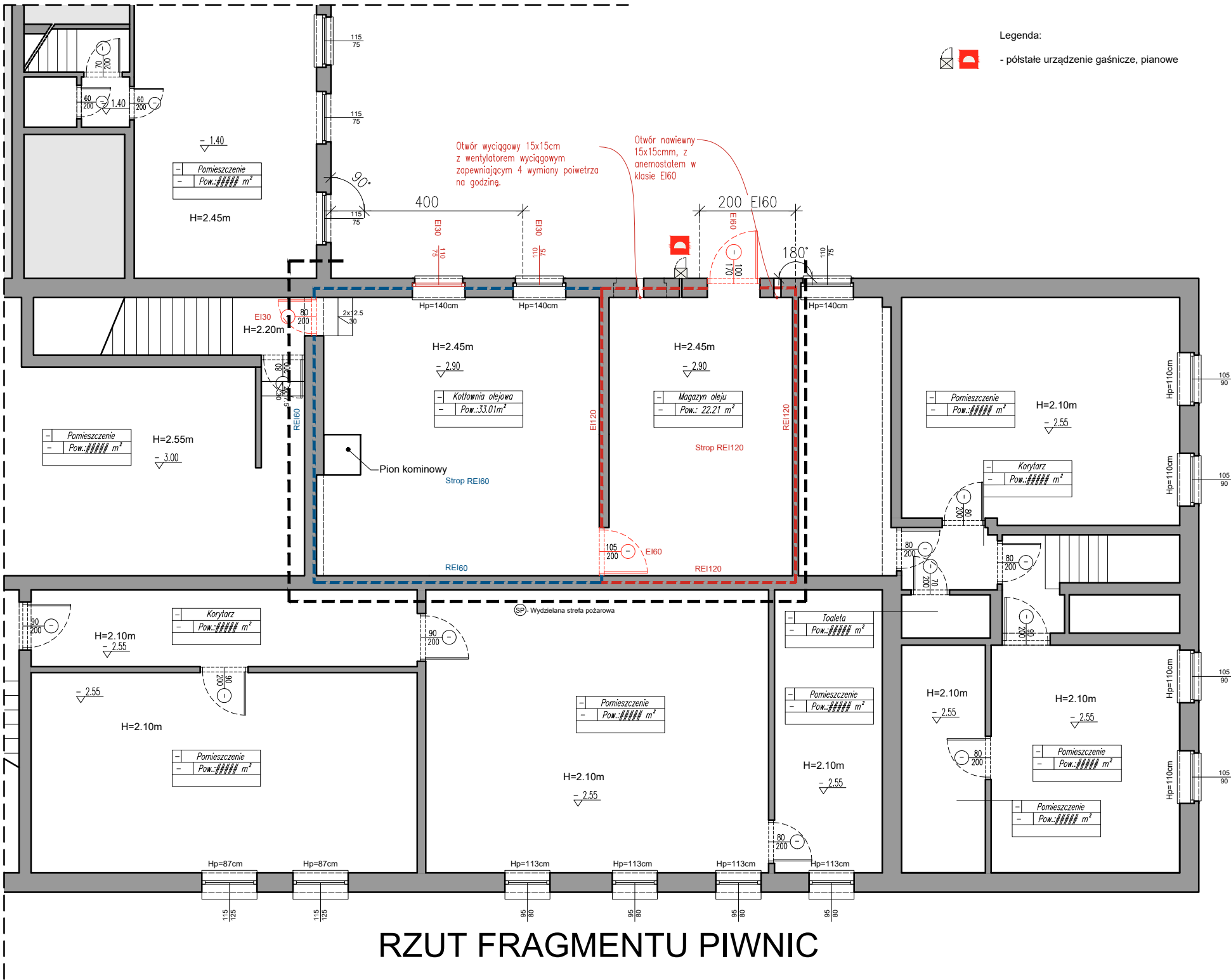

Projekt:	PROJEKT WYDZIELENIA PRZECIWPÓŻAROWEGO POMIESZCZENIA TECHNICZNEGO (KOTŁOWNIA) W PLACÓWCE OŚWIATOWEJ/BUDYNKU SZKOLNYM: ZESPÓŁ SZKOLNO-PRZEDSZKOLNY IM. JANA KWIECIŃSKIEGO W BARTNIKACH.		
Inwestor:	Gmina Puszcza Mariańska Ul. Stanisława Papczyńskiego 1 96-330 Puszcza Mariańska		
Treść Rysunku:	STAN PROJEKTOWANY RZUT FRAGMENTU PIWNIC (KOTŁOWNIA I MAGAZYN OLEJU)		
Wykonał:	Imię i nazwisko: mgr inż. arch. Cezary Chmielewski mgr inż. arch. Łukasz Błaszczak	Nr uprawnień: MA/002/04	Podpis:
Data:	22.02.2026	Branża:	Numer rysunku:
Faza:	PROJEKT ARCH.-BUD.	ARCH-101	
Skala:	1:100		
Rewizja:	-	Data rewizji:	str. ...

Temat:	PROJEKT WYDZIELENIA PRZECIWPOŻAROWEGO POMIESZCZENIA TECHNICZNEGO (KOTŁOWNIA) W PLACÓWCE OŚWIATOWEJ/BUDYNKU SZKOLNYM: ZESPÓŁ SZKOLNO-PRZEDSZKOLNY IM. JANA KWIECIŃSKIEGO W BARTNIKACH.			
Adres inwestycji:	ul. Miodowa 47, 96-332 Bartniki, dz. nr ew. 896/1, 896/2, 898/5 obręb 002 Bartniki			
Jednostka ewidencyjna:	143803_2 Puszcza Mariańska			
Tytuł projektu:	PROJEKT ARCHITEKTONICZNO-BUDOWLANY			Egz. ...
Kategoria budynku:	IX			
Branża:	ZAŁĄCZNIKI			TOM 1a
Jednostka Projektowa:	Systemy HVAC Sp. z o.o. ul. Rydygiera 8, 01-793 Warszawa			
Inwestor:	Gmina Puszcza Mariańska Ul. Stanisława Papczyńskiego 1 96-330 Puszcza Mariańska			
PROJEKTANCI:				
Branża:	Imię i Nazwisko:	Numer uprawnień:	Data:	Podpis:
ARCHITEKTURA:				
Główny projektant:	mgr inż. arch. Cezary Chmielewski	MA/002/04	22.02.2026
Opracował:	mgr inż. arch. Łukasz Błaszczak	-	22.02.2026

Warszawa, dnia 22 lutego 2026 roku.

Ilość stron: 1/14

PROJEKT: Projekt wydzielenia przeciwpożarowego pomieszczenia technicznego (kotłownia) w placówce oświatowej/budynku szkolnym: Zespół Szkolno-Przedszkolny im. Jana Kwiecińskiego w Bartnikach.	INWESTOR: Gmina Puszcza Mariańska Ul. Stanisława Papczyńskiego 1 96-330 Puszcza Mariańska
--	---

SPIS TREŚCI:

Informacja BIOZ

str. 4

Data:	22.02.2026	Projektował:	mgr inż.arch. Cezary Chmielewski mgr inż. arch. Łukasz Błaszczak	Strona 3
-------	------------	--------------	---	----------

PROJEKT: Projekt wydzielenia przeciwpożarowego pomieszczenia technicznego (kotłownia) w placówce oświatowej/budynku szkolnym: Zespół Szkolno-Przedszkolny im. Jana Kwiecińskiego w Bartnikach.	INWESTOR: Gmina Puszcza Mariańska Ul. Stanisława Papczyńskiego 1 96-330 Puszcza Mariańska
--	---

INFORMACJE DOTYCZĄCE PLANU BEZPIECZEŃSTWA I OCHRONY ZDROWIA NA BUDOWIE

**WYDZIELENIE PRZECIWPOŻAROWE POMIESZCZENIA TECHNICZNEGO
(KOTŁOWNIA) W PLACÓWCE OŚWIATOWEJ/BUDYNKU SZKOLNYM: ZESPÓŁ
SZKOLNO-PRZEDSZKOLNY IM. JANA KWIECIŃSKIEGO W BARTNIKACH.**

INWESTOR: Gmina Puszcza Mariańska
ul. Stanisława Papczyńskiego 1
96-330 Puszcza Mariańska

Generalny wykonawca: Zostanie wskazany przez Inwestora

Data opracowania:
22.02.2026
Podpis sporządzającego plan:

mg inż. arch. Łukasz Błaszczak

.....

Data:	22.02.2026	Projektował:	mgr inż. Cezary Chmielewski mgr inż. arch. Łukasz Błaszczak	Strona 4
-------	------------	--------------	--	----------

PROJEKT: Projekt wydzielenia przeciwpożarowego pomieszczenia technicznego (kotłownia) w placówce oświatowej/budynku szkolnym: Zespół Szkolno-Przedszkolny im. Jana Kwiecińskiego w Bartnikach.	INWESTOR: Gmina Puszcza Mariańska Ul. Stanisława Papczyńskiego 1 96-330 Puszcza Mariańska
--	---

CZĘŚĆ A

CZĘŚĆ OPISOWA PLANU BEZPIECZENSTWA I OCHRONY ZDROWIA NA BUDOWIE

ZAGADNIENIA OGÓLNE

c. Podstawa opracowania

Zlecenie Gmina Puszcza Mariańska, ul. Stanisława Papczyńskiego 1, 96-330 Puszcza Mariańska.
Na wykonanie Planu BIOZ zgodnie z ustawą Prawo budowlane z 1994 r. (tekst jednolity Dz. U. z 2003 r. Nr 207, poz. 2016 z późniejszymi zmianami) oraz wymogami:

- 1). Projektu wydzielenia przeciwpożarowego pomieszczenia technicznego (kotłownia) w placówce oświatowej/budynku szkolnym: Zespół Szkolno-Przedszkolny im. Jana Kwiecińskiego w Bartnikach.
- 2). Specyfikacje dla wymagań ogólnych oraz robót:
 - Przygotowawczych
 - Budowlanych
 - Porządkowych
- 3). Harmonogram robót : przygotowuje wykonawca robót

2. Przedmiot opracowania

Przedmiotem opracowania jest wykonanie projektu Planu Bezpieczeństwa i Ochrony Zdrowia obejmującym:

- a. organizację i technologie wykonania założonych robót (**część A**)
- b. wymagania bezpieczeństwa i higieny pracy stawiane ogólnie obowiązującymi przepisami prawa oraz szczególnymi wymogami wynikającymi z warunków określonych przez Inwestora oraz Głównego Wykonawcę robót (**część B**)
- c. rysunki (**część C**)

3. Zakres opracowania

Opracowanie dotyczy robót:

a). robót przygotowawczych, w tym:

- wygrodzenie powierzchni objętej strefą bezpieczeństwa przy robotach
- odpowiednie oznakowanie obszaru prowadzenia robót przez powieszenie tablic informacyjnych i ostrzegawczych.
- określenie z Inwestorem dojazdu
- uzgodnienie z Inwestorem miejsca składowania materiałów
- uzgodnienie miejsc podłączenia wody i energii elektrycznej dla potrzeb wykonania remontu.

b). robót remontowych objęte projektem:

- demontaż wybranych drzwi;
- demontaż wybranych okien;
- wykucie otworów wentylacyjnych;
- osadzenie drzwi i okien w klasie odporności pożarowej;
- montaż półstałego urządzenia gaśniczego pianowego.

c). roboty porządkowe

- sprzątniecie placu budowy z myciem okien
- rozebranie folii zabezpieczającej okna
- rozebranie ogrodzenia strefy wydzielającej prace
- wywiezienie gruzu

Przewidywany harmonogramowo termin zakończenia robót wymienionych w niniejszym Planie BIOZ określony jest w umowie Wykonawcy z Inwestorem

Data:	22.02.2026	Projektował:	mgr inż. Cezary Chmielewski mgr inż. arch. Łukasz Błaszczak	Strona 5
-------	------------	--------------	--	----------

PROJEKT: Projekt wydzielenia przeciwpożarowego pomieszczenia technicznego (kotłownia) w placówce oświatowej/budynku szkolnym: Zespół Szkolno-Przedszkolny im. Jana Kwiecińskiego w Bartnikach.	INWESTOR: Gmina Puszcza Mariańska Ul. Stanisława Papczyńskiego 1 96-330 Puszcza Mariańska
--	---

4. Cel opracowania oraz osoby odpowiedzialne:

Celem opracowania jest spełnienie wymogów określonych w aktach prawnych dotyczących Planu Bezpieczeństwa i Ochrony Zdrowia na budowie.

Osoby odpowiedzialne

Nadzór ze strony Inwestora sprawuje Inspektor nadzoru wskazany przez Inwestora.

Nadzór ze strony Wykonawcy sprawują: kierownik budowy, kierownik robót, mistrzowie, brygadziści, inspektor bhp.

Niniejszy *Plan Bezpieczeństwa i Ochrony Zdrowia*:

a. został sporządzony przez: mgr inż. Łukasza Błaszczaka

b. został przekazany do: Inwestora – Gmina Puszcza Mariańska, ul. Stanisława Papczyńskiego 1, 96-330 Puszcza Mariańska.

5. Lokalizacja budowy i zakres robót całościowych objętych wykonawstwem według Specyfikacji

Roboty remontowe dotyczą wykonania:

Zakres robót określono w pkt.3

Opis przewidywanych prac dodatkowych:

Nie przewiduje się wykonania robót dodatkowych.

Inwestor uzgodni z Wykonawcą miejsca podłączenia wody i energii elektrycznej dla potrzeb wykonania remontu.

Wykaz stanowiskowy zespołów roboczych

a. **mistrz/brygadziста:** określi wykonawca robót

b. **zespół roboczy:** określi wykonawca ilość osób

c. **sprzęt:** rusztowania, urządzenia elektryczne typu wiertarki, spawarki, szlifierki oraz środki do transportu – samochody skrzyniowe oraz środki drobnego transportu typu taczki.

KOLEJNOŚĆ REALIZACJI POSZCZEGÓLNYCH ETAPÓW

Obiekt – pomieszczenia w piwnicy) w placówce oświatowej/budynku szkolnym: Zespół Szkolno-Przedszkolny im. Jana Kwiecińskiego w Bartnikach.

Etapowanie robót:

Etap I

roboty przygotowawczych, w tym:

- wygrodzenie powierzchni objętej strefą bezpieczeństwa przy robotach
- odpowiednie oznakowanie obszaru prowadzenia robót przez powieszenie tablic informacyjnych i ostrzegawczych.
- określenie z Inwestorem lub Użytkownikiem dojazdu do miejsca wykonywanych robót
- uzgodnienie z Inwestorem lub Użytkownikiem miejsca składowania materiałów
- uzgodnienie miejsc podłączenia wody i energii elektrycznej dla potrzeb wykonania remontu.

Etap II

roboty rozbiórkowe

roboty budowlano-remontowe określone w pkt 3

Etap III

roboty porządkowe

- sprzątniecie placu budowy z myciem okien
- rozebranie folii zabezpieczającej okna
- rozebranie ogrodzenia strefy wydzielającej prace
- wywiezienie gruzu

Data:	22.02.2026	Projektował:	mgr inż. Cezary Chmielewski mgr inż. arch. Łukasz Błaszczak	Strona 6
-------	------------	--------------	--	----------

PROJEKT: Projekt wydzielenia przeciwpożarowego pomieszczenia technicznego (kotłownia) w placówce oświatowej/budynku szkolnym: Zespół Szkolno-Przedszkolny im. Jana Kwiecińskiego w Bartnikach.	INWESTOR: Gmina Puszcza Mariańska Ul. Stanisława Papczyńskiego 1 96-330 Puszcza Mariańska
--	---

UTRUDNIENIA PRZY REALIZACJI INWESTYCJI

Zakłada się, że na czas prowadzenia robót część pomieszczeń przeznaczonych do remontu zostanie wydzielona.

Budynek w czasie remontu będzie użytkowany. Prace powinny być wykonywane w sposób nie niszczący elementów budynku i otoczenia wokół niego.

SKŁADOWISKA

Składowisko materiałów: składowane w obrębie placu budowy w miejscu uzgodnionym z Inwestorem lub Użytkownikiem.

Przewiduje się w obrębie wydzielonego terenu, na zewnątrz budynku, postawienie kontenera na materiały budowlane oraz drobny sprzęt budowlany.

Materiał znajdujący się poza kontenerem powinien być wygrodzony z obszaru objętego ogólnego użytkowania.

PRACE STWARZAJĄCE ZAGROŻENIA

Występowanie działania substancji chemicznych lub czynników biologicznych zagrażających bezpieczeństwu i zdrowiu ludzi:

Wszelkie roboty malarskie przy stosowaniu rozpuszczalników, klejów dostarczanych w formie suchej do rozrobienia powinny być prowadzone w sposób zabezpieczający oczy. W przypadku kontaktu materiałów chemicznych z oczami należy je przemyć dużą ilością wody i w przypadku dolegliwości udać się do lekarza.

Prace przy użyciu szlifierek – powinny być prowadzone w okularach ochronnych w sposób uważny nie stwarzający zagrożenia dla pozostałych pracowników.

ZAKRES ROBÓT BUDOWLANYCH

Składowanie materiałów i gruzu z rozbiórki powinny być wykonywane w sposób nie niszczący elementów otoczenia wokół budynku. Prowadzenie robót i miejsca składowania materiałów należy uzgodnić z Inwestorem lub Użytkownikiem.

PRACE WYKONYWANE NA DRODZE

Prace bez wyłączania z ruchu:

Przy wykonywaniu robót nie zakłada się ograniczeń komunikacyjnych w obrębie obszaru przy budynku.

ZAGOSPODAROWANIE PLACU BUDOWY

Ochrona mienia budowy:

Wykonawca na własny koszt zabezpieczy teren objęty robotami. Powinien on być wydzielony i odpowiednio oznakowany. Ochronę mienia na budowie zabezpiecza Wykonawca na własny koszt.

Podłączenia energetyczne, uzgodnienia:

Tymczasowe podłączenia energetyczne na potrzeby prowadzenia robót zapewnia Wykonawca. Inwestor lub Użytkownik wskaże Wykonawcy miejsce takiego podłączenia.

Oświetlenie:

Nie zakłada się wykonywania dodatkowego oświetlenia elementów przeznaczonych do remontu. Jeśli Wykonawca uzna, że wymagane jest oświetlenie dodatkowe, to wykona je jako przenośne na własny koszt.

Warunki socjalno-bytowe:

Wykonawca zapewni warunki socjalno-bytowe na własny koszt, w obrębie placu budowy. Dopuszcza się, za zgodą Inwestora, korzystania z toalet w obrębie remontowanego obiektu.

Zasilanie w wodę:

Pobór wody odbywać się będzie z miejsc wskazanych przez Inwestora lub Użytkownika. Zasilanie w wodę Wykonawca wykona na własny koszt przez zamontowanie zaworów odcinających.

Ochrona przeciwpożarowa:

Wykonawca zapewni ochronę przeciwpożarową na terenie objętym robotami. Pracownicy powinni podlegać okresowym szkoleniom p.poż. Na tablicy informacyjnej budowy należy umieścić telefony alarmowe.

Data:	22.02.2026	Projektował:	mgr inż. Cezary Chmielewski mgr inż. arch. Łukasz Błaszczak	Strona 7
-------	------------	--------------	--	----------

PROJEKT: Projekt wydzielenia przeciwpożarowego pomieszczenia technicznego (kotłownia) w placówce oświatowej/budynku szkolnym: Zespół Szkolno-Przedszkolny im. Jana Kwiecińskiego w Bartnikach.	INWESTOR: Gmina Puszcza Mariańska Ul. Stanisława Papczyńskiego 1 96-330 Puszcza Mariańska
--	---

Komunikacja:

Wjazd na zaplecze budowy powinien być odpowiednio oznakowany tablicami ostrzegawczymi.

ELEMENTY ZAGOSPODAROWANIA DZIAŁKI, TERENU, BUDYNKU MOGĄCE STWARZAĆ ZAGROZENIE BEZPIECZENSTWA I ZDROWIA LUDZI

Elementy stałe:

Nie występują.

Elementy niestałe:

Elementy zdemontowane należy składować w sposób bezpieczny, wydzielony i odpowiednio oznakowany. Wykonawca ustali z Inwestorem, które z demontowanych materiałów należy przekazać Inwestorowi.

Roboty rozbiórkowe, remontowe należy prowadzić przy zachowaniu warunków BHP, p.poż .

PRZEWIDYWANE ZAGROŻENIA WYSTĘPUJĄCE PODCZAS REALIZACJI ROBÓT BUDOWLANYCH

Zagrożenia techniczne:

- Porażenia prądem – roboty elektryczne mogą wykonywać wyłącznie osoby do tego upoważnione.
- Roboty malarskie stwarzające zagrożenie przy kontakcie materiałów chemicznych z oczami.
- Roboty demontażowe – należy je prowadzić w sposób bezpieczny z zachowaniem przepisów BHP .

Zagrożenia organizacyjne:

Ze względu na użytkowanie gmachu w czasie wykonywania robót ich organizacja powinna być uzgodniona z Inwestorem.

Zagrożenia ludzkie:

Podwykonawcy przed przystąpieniem do robót powinni być, tak jak i wszyscy pracownicy, przeszkoleni w zakresie BHP i p.poż. Wszyscy pracownicy powinni być zapoznani z drogą ewakuacji z terenu robót remontowych.

Za prawidłowe prowadzenie robót Podwykonawcy odpowiada Generalny Wykonawca.

WYDZIELENIE I OZNAKOWANIE MIEJSCA ROBÓT BUDOWLANYCH

Roboty budowlane:

Teren objęty robotami remontowymi powinien być wydzielony i odpowiednio oznakowany tablicami ostrzegawczymi i informacyjnymi. Wydzielenie terenu powinno zapewniać brak dostępu osobom nieupoważnionym do przebywania na placu prowadzenia prac remontowych.

ZASADY POSTĘPOWANIA W PRZYPADKU ZAGROŻENIA

Chemicznego:

W przypadku wystąpienia zagrożenia chemicznego (wpływ środków chemicznych typu rozpuszczalniki, farby, kleje w formie sypkiej itp.) należy niezwłocznie zlikwidować przyczynę zagrożenia, zlikwidować skutki i udzielić pierwszej pomocy pracownikom poszkodowanym. Przy zetknięciu środków chemicznych z oczami należy je niezwłocznie przemyć wodą i udać się do okulisty.

Fizycznego:

W przypadku występowania zagrożenia fizycznego takiego jak urazy mechaniczne, fizyczne, urazy związane z przeciążeniem organizmu należy tak jak w przypadku zagrożeń chemicznych niezwłocznie zlikwidować przyczynę zagrożenia, zlikwidować skutki i udzielić pierwszej pomocy osobom poszkodowanym. Urazy fizyczne i mechaniczne w dużej mierze ogranicza prowadzenie robót zgodnie z przepisami BHP i p.poż. Wszelkie skucia i cięcia mechaniczne należy prowadzić w okularach osłaniających oczy. Drobny sprzęt elektryczny powinien być sprawny technicznie, powinien podlegać odpowiednim przeglądom. Wszelkie prace powinny być wykonywane zgodnie z wymaganiami BHP i p.poż.

Data:	22.02.2026	Projektował:	mgr inż. Cezary Chmielewski mgr inż. arch. Łukasz Błaszczak	Strona 8
-------	------------	--------------	--	----------

PROJEKT: Projekt wydzielenia przeciwpożarowego pomieszczenia technicznego (kotłownia) w placówce oświatowej/budynku szkolnym: Zespół Szkolno-Przedszkolny im. Jana Kwiecińskiego w Bartnikach.	INWESTOR: Gmina Puszcza Mariańska Ul. Stanisława Papczyńskiego 1 96-330 Puszcza Mariańska
--	---

ZASADY STOSOWANIA ŚRODKÓW OCHRONY OSOBISTEJ ZABEZPIELAJĄCYCH PRZED SKUTKAMI ZAGROŻEŃ

Na terenie prowadzenia robót pracownicy powinni być przeszkoleni w zakresie BHP i p.poż. Powinni posiadać aktualne badania lekarskie. Roboty elektryczne naprawcze (kable podłączeniowe, przedłużacze) stwarzające szczególne zagrożenie porażenia prądem powinny być prowadzone przez osoby do tego uprawnione.

Do prac na wysokości mogą być dopuszczeni jedynie ci pracownicy, którzy mają aktualne, odpowiednie badania lekarskie.

Zasady nadzoru nad pracami szczególnie niebezpiecznymi:

Kierownik budowy, który odpowiada za bezpieczeństwo na budowie powinien w sposób ciągły nadzorować prowadzenie robót niebezpiecznych i sposób ich zabezpieczeń.

W przypadku zagrożenia powinien on przerwać prace, usunąć pracowników ze stref zagrożonych i usunąć przyczynę zagrożenia. Jeśli pracownicy ulegli wypadkowi należy im niezwłocznie udzielić pierwszej pomocy i zapewnić szybką opiekę lekarską.

Nadzór nad robotami niebezpiecznymi należy prowadzić przez cały okres trwania robót.

MATERIAŁY I SUBSTANCJE SZKODLIWE, NIEBEZPIECZNE NA BUDOWIE

Środki chemiczne typu rozpuszczalniki, farby powinny być stosowane przy zachowaniu odpowiedniej ostrożności bez kontaktu z oczami.

Przechowywanie:

Powinny być one przechowywane w zamkniętych nie naruszonych i nie uszkodzonych opakowaniach.

Przemieszczanie:

Materiały chemiczne powinny być transportowane w opakowaniach zamkniętych, szczelnych w sposób bezpieczny.

Prowadzenie robót:

Dla zachowania bezpieczeństwa pomieszczenia, w których prowadzone są roboty przy użyciu środków chemicznych powinny być wentylowane.

ŚRODKI TECHNICZNE I ORGANIZACYJNE ZAPOBIEGAJĄCE NIEBEZPIECZENSTWOM WYNIKAJĄCYM Z WYKONYWANIA ROBÓT BUDOWLANYCH

Bezpieczeństwo na budowie zapewnia kierownik budowy. Powinien on użyć wszelkich środków technicznych i organizacyjnych do jego zapewnienia.

Środki techniczne:

- używanie sprawnego technicznie sprzętu budowlanego posiadającego dopuszczenie do użytkowania, okresowe badania techniczne DTR, kontrole okresowe i stanowiskowe.

Środki organizacyjne:

używanie sprzętu budowlanego w sposób dla niego przeznaczony.

POŻAR, AWARIA, INNE ZAGROŻENIE

Komunikacja:

Przed przystąpieniem do wykonania robót należy przeszkolić pracowników w zakresie ewakuacji przy wystąpieniu zagrożenia. Droga ewakuacyjna powinna być jednoznacznie określona.

Ewakuacja:

Powinna się ona odbywać w sposób spokojny i zorganizowany. Za prawidłowy przebieg ewakuacji odpowiada kierownik budowy. Pracownicy przed przystąpieniem do pracy powinni być zaznajomieni z przebiegiem i organizacją ewakuacji.

Data:	22.02.2026	Projektował:	mgr inż. Cezary Chmielewski mgr inż. arch. Łukasz Błaszczak	Strona 9
-------	------------	--------------	--	----------

PROJEKT: Projekt wydzielenia przeciwpożarowego pomieszczenia technicznego (kotłownia) w placówce oświatowej/budynku szkolnym: Zespół Szkolno-Przedszkolny im. Jana Kwiecińskiego w Bartnikach.	INWESTOR: Gmina Puszcza Mariańska Ul. Stanisława Papczyńskiego 1 96-330 Puszcza Mariańska
--	---

MIEJSCE PRZECHOWYWANIA DOKUMENTÓW

Dokumentacja budowy:

Wszelkie dokumenty budowy takie jak:

- dziennik budowy
- dokumentacja techniczna
- książka obmiarów (w przypadku rozliczania budowy na podstawie kosztorysów)
- wszelkie protokoły i uzgodnienia
- badania lekarskie pracowników
- szkolenia pracowników
- dopuszczenia i badania techniczne sprzętu , DTR
- atesty materiałowe

powinny znajdować się na terenie prowadzenia robót w miejscach zamkniętych , zapewniających ich bezpieczne przechowywanie.

Dokumenty niezbędne do prawidłowej eksploatacji maszyn i urządzeń technicznych:

Dokumenty te stanowią dokumentację budowy i powinny być w każdej chwili do wglądu na terenie objętym pracami.

Dokumentacja szkoleń bhp, badań lekarskich, uprawnień pracowników:

Dokumenty te stanowią dokumentację budowy i powinny być w każdej chwili do wglądu na terenie budowy. Za ich kompletność i aktualność odpowiada kierownik budowy.

Data:	22.02.2026	Projektował:	mgr inż. Cezary Chmielewski mgr inż. arch. Łukasz Błaszczak	Strona 10
-------	------------	--------------	--	-----------

PROJEKT: Projekt wydzielenia przeciwpożarowego pomieszczenia technicznego (kotłownia) w placówce oświatowej/budynku szkolnym: Zespół Szkolno-Przedszkolny im. Jana Kwiecińskiego w Bartnikach.	INWESTOR: Gmina Puszcza Mariańska Ul. Stanisława Papczyńskiego 1 96-330 Puszcza Mariańska
--	---

CZEŚĆ B

CZEŚĆ SZCZEGÓŁOWA PLANU BEZPIECZENSTWA I OCHRONY ZDROWIA NA BUDOWIE

ZAŁOŻENIA PLANU

Dla prawidłowo prowadzonego procesu inwestycyjnego konieczne jest opracowanie szczegółowego programu dotyczącego zachowania wymogów bezpieczeństwa i higieny pracy w czasie realizacji robót przez wszystkich biorących w nim udział uczestników. Wymóg ten musi zostać spełniony z uwagi na to, że:

- na tej samej budowie realizowane mogą być prowadzone roboty przez innych Wykonawców
 - Dopuszcza się realizację fragmentów robót przez Podwykonawców. Za ich efekt, prawidłowe wykonanie odpowiada Generalny Wykonawca.
 - w tym: roboty niebezpieczne rozbiórkowe, malarskie przy użyciu środków chemicznych
- Prace z rusztowań powinny być szczególnie nadzorowane. W przypadku wykonywania tego typu prac przez Podwykonawcę Generalny Wykonawca odpowiada za ich bezpieczne wykonanie. Prace te powinny być szczególnie nadzorowane przez kierownika budowy.
- Roboty z użyciem stosowania sprzętu specjalistycznego (np. spawarki, zestawy spawalnicze) mogą być prowadzone wyłącznie przez osoby do tego uprawnione. Sprzęt spawalniczy powinien być sprawny i dopuszczony do stosowania. Stanowiska pracy powinny być zabezpieczone w zakresie ochrony p.poż. należą one do prac charakteryzujących się nasileniem znacznych zagrożeń zarówno dla pracowników wykonawcy, jak i innych uczestników procesu inwestycyjnego nie wyłączając osób postronnych.

TECHNICZNE BEZPIECZENSTWO PRACY Z UWZGLĘDNIENIEM ZAKRESU I TECHNOLOGII WYKONYWANIA ROBÓT

Mając na uwadze zakres robót, prawidłowa organizacja robót wpływa na techniczne bezpieczeństwo pracy. Wszelkie materiały powinny być wbudowane w sposób wskazany przez producenta, sprzęt powinien pracować zgodnie z wymaganiami BHP i p.poż.

Za prawidłowy przebieg procesu inwestycyjnego na budowie odpowiada Generalny Wykonawca robót.

Dotyczy to głównie robót:

- rozbiórkowych, spawalniczych, elektrycznych, załadunkowych oraz robót przy użyciu środków chemicznych (malarskie przy użyciu farb, lakierów i rozpuszczalników).

Z użyciem:

- spawarek
- zestawów spawalniczych
- drobnego sprzętu elektrycznego
- samochodów skrzyniowych

Bezpieczeństwo publiczne:

Kierownik budowy odpowiada za bezpieczeństwo publiczne związane z placem objętym robotami. Strefy wydzielenia obszaru objętego robotami powinny być okresowo kontrolowane i powinny zapewniać brak dostępu do remontowanych obszarów osobom nieupoważnionym. Na terenie prowadzenia robót mogą przebywać osoby nie związane z inwestycją tylko za zgodą kierownika budowy. Kierownik budowy odpowiada za ich bezpieczeństwo. Powinien on zaznaczyć te osoby z zagrożeniami na budowie i drogą ewakuacji. Przebywanie na terenie objętym robotami powinno się odbywać przy zachowaniu warunków BHP i p.poż.

Oświetlenie:

Nie zakłada się wykonywania dodatkowego oświetlenia remontowanych obszarów.

W przypadkach niewystarczającego oświetlenia wykorzystywane będzie oświetlenie stanowiskowe, przenośne. Do tego celu należy wykorzystywać przenośne lampy.

Dostawy z przestrzeni publicznych na miejsca wykonywania prac:

Wykonawca odpowiada za :

- Utrzymanie porządku przy wjeździe z drogi publicznej na teren inwestycji.
- Sposób wjazdu zapewniający bezpieczeństwo i ograniczenie utrudnień z korzystania dróg

Data:	22.02.2026	Projektował:	mgr inż. Cezary Chmielewski mgr inż. arch. Łukasz Błaszczak	Strona 11
-------	------------	--------------	--	-----------

PROJEKT: Projekt wydzielenia przeciwpożarowego pomieszczenia technicznego (kotłownia) w placówce oświatowej/budynku szkolnym: Zespół Szkolno-Przedszkolny im. Jana Kwiecińskiego w Bartnikach.	INWESTOR: Gmina Puszcza Mariańska Ul. Stanisława Papczyńskiego 1 96-330 Puszcza Mariańska
--	---

publicznych .

- Prowadzenie robót oraz transport materiałów nie może wpływać na funkcjonowanie otoczenia wokół prowadzonej inwestycji.

Instalacje i maszyny

Powinny one spełniać wymagania bezpieczeństwa pracy. Podlegają one kontroli stanowiskowej i okresowej. Maszyny nie spełniające wymagań w zakresie bezpieczeństwa powinny być usunięte z procesu inwestycyjnego do momentu spełnienia tych wymagań.

Przy transporcie pionowym materiałów, przy użyciu wciągarki, należy przestrzegać wymagań bezpieczeństwa. Zawiesia, liny i sposób podnoszenia materiałów powinien być szczególnie kontrolowany.

Ogrodzenia i znaki przy wjeździe na plac budowy:

Przy wjeździe na plac budowy należy zamocować tablice informacyjne i ostrzegawcze.

WSTĘPNA ANALIZA ZAGROZEŃ

Ruch kołowy związany z dostawą materiałów i wywiezieniem materiałów z rozbiórki, stwarza szczególne zagrożenie. Środki transportu poruszając się po terenie przy budynku i przy włączaniu się do ruchu publicznego powinny zachować bezpieczną, ograniczoną prędkość.

Szczególnym nadzorem powinny być objęte roboty związane z przenoszeniem ciężkich elementów, robót spawalniczych i z użyciem środków chemicznych takich jak rozpuszczalniki i farby. Prace na wysokości powinny być w szczególny sposób nadzorowane przez kierownika budowy.

Potencjalne przyczyny zagrożenia wypadkowego :

Podmioty zagrożone

1. Ruch kołowy na terenie objętym inwestycją
2. Ruch kołowy wewnętrzny przy włączeniu się do ruchu na drogach publicznych
3. Nieuprawnieni pracownicy wykonujący roboty elektryczne
4. Pracownicy nie stosujący odpowiednich zabezpieczeń przy wykonywaniu robót z użyciem środków chemicznych
5. Pracownicy nie stosujący odpowiednich zabezpieczeń przy robotach piłami, szlifierkami itp.
6. Pracownicy transportujący większe niż dopuszczalne wagowo i gabarytowo ładunki i materiały.
7. Prace wykonywane z rusztowań.
- 8.

Zagrożenia wynikające z organizacji pracy na budowie, poszczególnych odcinkach robót oraz na stanowiskach roboczych

- elementami tnącymi (np. spowodowane brakiem stosowania osłon)
- zły stan urządzeń techniczno-produkcyjnych (niesprawność urządzenia technicznego, narzędzia pracy, nadmierne ich zużycie itp.).
- ryzyko porażenia prądem elektrycznym – wykonywanie robót elektrycznych przez osoby nieuprawnione od ich prowadzenia.
- prace wykonywane z rusztowań.

Potencjalne przyczyny zagrożenia wypadkowego

Podmioty zagrożone

1. W funkcjonowaniu urządzeń i maszyn (niezastosowanie bezpiecznych urządzeń, używanie maszyn nieprzystosowanych do danych robót itp.)
2. Zagęszczenie stanowisk roboczych w stosunku do rodzaju, zakresu robót i używanego sprzętu (brak możliwości wyznaczenia stref niebezpiecznych, bezkolizyjnych dróg transportowych, składowisk materiałowych itd.)
3. Niedostateczne przygotowanie zawodowe i przygotowanie w zakresie bhp. Do wykonywania zadań stwarzających zwiększone ryzyko wypadkowe, w tym: prac niepowtarzalnych, manipulacja ciężarami, w transporcie itp.

Data:	22.02.2026	Projektował:	mgr inż. Cezary Chmielewski mgr inż. arch. Łukasz Błaszczak	Strona 12
-------	------------	--------------	--	-----------

PROJEKT: Projekt wydzielenia przeciwpożarowego pomieszczenia technicznego (kotłownia) w placówce oświatowej/budynku szkolnym: Zespół Szkolno-Przedszkolny im. Jana Kwiecińskiego w Bartnikach.	INWESTOR: Gmina Puszcza Mariańska Ul. Stanisława Papczyńskiego 1 96-330 Puszcza Mariańska
--	---

Zagrożenia wynikające z błędnego postępowania pracowników na etapie działalności koncepcyjnej i podczas realizacji zadań bieżących

1. Zła organizacja transportu ręcznego lub częściowo zmechanizowanego (niedostateczna liczba pracowników do transportu zespołowego, brak narzędzi pomocniczych np. odpowiednich kleszczy, obejm, zastosowanie nieodpowiedniego sprzętu zmechanizowanego do danego rodzaju robót itp.)
2. Zagrożenia związane z wadliwym składowaniem materiałów budowlanych, składowanie suchych materiałów sypkich bez zabezpieczenia przed wilgocią, układanie materiałów w stosach niezabezpieczonych przed rozsunięciem itp.)
3. Duża fluktuacja załóg, niedostateczne kwalifikacje i wprawa w bezpiecznym wykonywaniu czynności, niewłaściwy dobór pracownika pod kątem występujących zagrożeń wypadkowych (np. powierzanie zastępstwa w kierowaniu brygadą pracownikowi nie posiadającemu formalnego zatwierdzenia na stanowisku brygadzysty czy majstra itp.) polecono wykonywanie danych prac, nie posiadający dostatecznych kwalifikacji i predyspozycji
4. Przekraczany czas pracy dzienny, tygodniowy i miesięczny, rzutuujący na zmęczenie pracowników, brak koncentracji na wykonywanych czynnościach itp. (przekraczanie dopuszczalnego limitu godzin nadliczbowych, praca w soboty, niedziele i święta)

Potencjalne przyczyny zagrożenia wypadkowego

1. Zagrożenia związane ze stosowaniem ruchomych maszyn i pojazdów , w tym pracownicy realizujący roboty w rejonie pracy maszyn i środków transportu
2. Środki transportu wewnętrznego i zewnętrznego (samochody dostawcze i odstawcze itp.)
3. Wadliwa konstrukcja lub brak środków technicznych małej mechanizacji przemieszczania ciężarów (np. zmuszających do ręcznego dźwigania i przemieszczania ciężarów) .
4. Zagrożenia urazowe krawędziami, ostrzami, elementami tnącymi (np. spowodowane brakiem stosowania osłon zabezpieczających)
5. Zły stan urządzeń techniczno-produkcyjnych (niesprawność urządzenia technicznego, narzędzia pracy, nadmierne ich zużycie, itp.)
6. Ryzyko porażenia prądem elektrycznym, zagrożenie skrajną temperaturą substancji lub przedmiotów, zagrożenie substancjami żrącymi i toksycznymi działającymi gwałtownie, zagrożenia wybuchowo- pożarowe substancjami, pyłami, gazami technicznymi lub parami (np. prace spawalnicze elektryczne i gazowe itp.)
7. Brak lub zły stan techniczny urządzeń zapewniających utrzymanie poziomu natężenia materialnych czynników środowiska pracy w granicach określonych normami (np. poziom hałasu, stężenie substancji szkodliwych lub wybuchowych w powietrzu)

Rodzaj zagrożenia, konieczne działania

1. Wielość jednostek podwykonawczych realizujących jednocześnie różny zakres robót na jednym placu budowy – staranny dobór podwykonawców w aspekcie możliwości kompleksowej realizacji robót na danym placu budowy, ustalenie szczegółowych zasad współpracy w sprawach bhp pomiędzy Wykonawcami
2. Brak lub wystąpienie trudności w zorganizowaniu wymaganych przepisami zaplecza higieniczno-sanitarnego i określenie w projektach organizacji robót rozwiązań alternatywnych (np. dowóz pracowników do miejsc pracy)

DOKUMENTOWANIE STANU BEZPIECZEŃSTWA

Stan bezpieczeństwa na budowie powinien być po kontroli odnotowywany protokołem lub wpisem do dziennika budowy. Kierownik budowy powinien w sposób ciągły kontrolować bezpieczeństwo na budowie. Powinno ono podlegać spełnieniu wymagań w zakresie BHP i p.poż.

ZABEZPIECZENIA PRACOWNIKÓW PRZY POSZCZEGÓLNYCH RODZAJACH PRAC ORAZ WYSTĘPUJĄCYCH PRZY NICH ZAGROŻENIACH

Prace stwarzające zagrożenie powinny być szczególnie kontrolowane. Pracownicy powinni być odpowiednio przeszkoleni i kontrolowani w zakresie przestrzegania przepisów BHP i p.poż.

Wymagane są okresowe badania lekarskie pracowników.

Data:	22.02.2026	Projektował:	mgr inż. Cezary Chmielewski mgr inż. arch. Łukasz Błaszczak	Strona 13
-------	------------	--------------	--	-----------

PROJEKT: Projekt wydzielenia przeciwpożarowego pomieszczenia technicznego (kotłownia) w placówce oświatowej/budynku szkolnym: Zespół Szkolno-Przedszkolny im. Jana Kwiecińskiego w Bartnikach.	INWESTOR: Gmina Puszcza Mariańska Ul. Stanisława Papczyńskiego 1 96-330 Puszcza Mariańska
--	---

CZĘŚĆ C

CZĘŚĆ RYSUNKOWA PLANU BEZPIECZENSTWA I OCHRONY ZDROWIA NA BUDOWIE

Rysunki zagospodarowania placu budowy wykonuje Wykonawca przy wstępnej fazie organizacji wykonania robót. Powinny one obejmować składowiska materiałów, wskazywać pomieszczenia socjalno-bytowe, określać oświetlenie terenu, pobór prądu, wody do celów budowlanych, określić granice placu objętego robotami, sposób wykonania ogrodzenia, wjazd na teren obejmujący roboty inwestycyjne.

POSTĘPOWANIE Z GOŚĆMI

Za bezpieczeństwo gości na terenie budowy odpowiada kierownik budowy. Powinien on poinformować gości o możliwych zagrożeniach, drogach ewakuacji i o konieczności przestrzegania wymagań w zakresie BHP i p.poż na budowie.